ทิพยประกันชีวิต

DHIPAYA LIFE ASSURANCE

หนึ่งในพันธมิตรของธนาคารออมสิน

สารบัญ
Contents

วิสัยทัศน์ (Vision)

เป็นสถาบันประกันชีวิตชั้นนำของไทย
ที่มีความมั่นคงทางการเงินสูงสุด และเติบโตอย่างยั่งยืน

TO BE THE TOP LIFE ASSURANCE COMPANY WITH STRONG FINANCIAL STABILITY AND SUSTAINABLE GROWTH

พันธกิจ (Mission)

ร่วมสร้างมูลค่าเพิ่มให้แก่ผู้มีส่วนได้เสีย

TO PROVIDE ADDED VALUE FOR THE BEST INTEREST OF ALL STAKEHOLDERS

ค่านิยมองค์กร "TIP"

T

Team & Transparency

ทำงานเป็นทีมด้วยความสมัครสมานสามัคคี
ทำงานเต็มประสิทธิภาพ
ยึดมั่นการรักษาผลประโยชน์ของลูกค้า
และองค์กรเป็นสำคัญ
และมีความโปร่งใส

I

Integrity

ทำงานบนพื้นฐาน
ความถูกต้องตามหลักจริยธรรม
มนุษยธรรม และมีคุณธรรม
ซื่อสัตย์ สุจริต

P

Powerful & People Centric

ทำงานด้วยพลังเต็มที่
พร้อมเป็นพลังเคียงข้างลูกค้า
มองเห็นลูกค้าเป็นจุดศูนย์กลาง
ในการสร้างผลิตภัณฑ์
และบริการเพื่อตอบสนอง

มุ่งสู่การพัฒนา อย่างไม่หยุดยั้ง

Aiming for sustainable development

จุดเด่นทางการเงิน
Financial Highlights

(หน่วย : ล้านบาท / Unit : Million Baht)

รายการ Description	2562 2019	2561 2018	เพิ่มขึ้น (ลดลง) Increase (Decrease)	เปลี่ยนแปลง (ร้อยละ) Change (%)
เบี้ยประกันภัยรับ Gross Written Premium	8,921.33	7,614.97	1,306.36	17.16%
รายได้จากการลงทุนรวม Total Investment Income	2,642.35	859.36	1,782.99	207.48%
กำไรสุทธิ Net Profit	886.54	1,021.76	(135.22)	(13.23%)
กำไรต่อหุ้น (บาท) Basic Earning per share (Baht)	0.47	0.55	(0.08)	(14.55%)
สินทรัพย์ลงทุน Investment Assets	28,970.36	21,653.23	7,317.13	33.79%
สินทรัพย์รวม Total Assets	29,848.48	22,347.55	7,500.93	33.56%
หนี้สินจากสัญญาประกันภัย Insurance Liabilities	22,916.46	16,039.04	6,877.42	42.88%
ส่วนของเจ้าของ Total Owners' Equity	5,984.83	5,530.73	454.10	8.21%

เบี้ยประกันภัยรับ Gross Written Premium

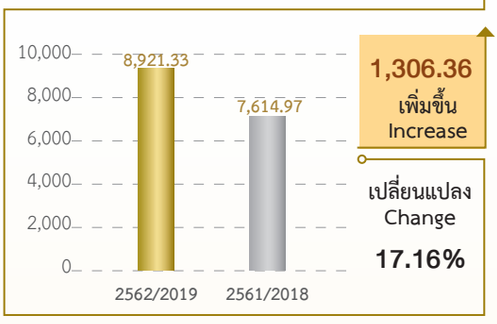

สินทรัพย์รวม Total Assets

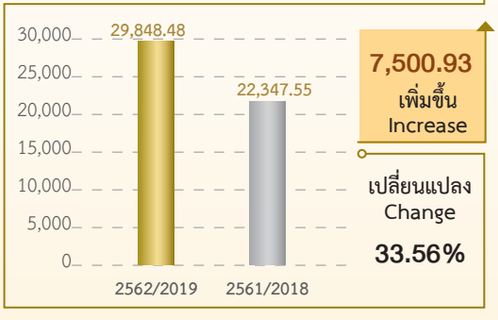

กำไรสุทธิ Net Profit

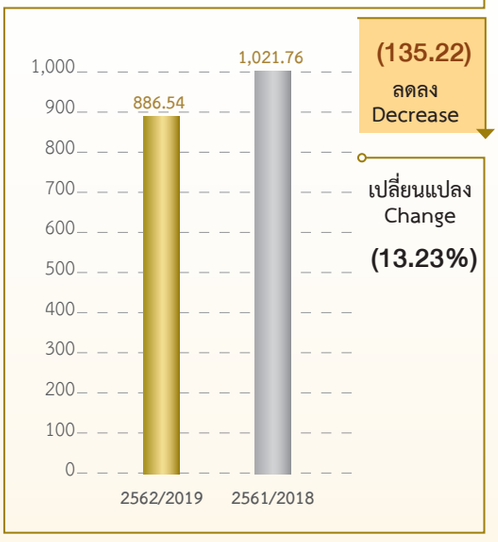

ข้อมูลทั่วไป *ของบริษัท*

ชื่อบริษัท	บริษัท ทิพยประกันชีวิต จำกัด (มหาชน)
ทะเบียนบริษัท	0107556000051
ทุนจดทะเบียน	2,525,000,000 บาท แบ่งเป็น
	หุ้นสามัญ 2,525,000,000 หุ้น
	มูลค่าที่ตราไว้หุ้นละ 1 บาท
	ชำระแล้ว 1,867,837,300 บาท
ที่ตั้งสำนักงาน	63/2 อาคารบริษัท ทิพยประกันภัย จำกัด (มหาชน)
	ชั้น 1, 3, 4, 5 และ 6 ถนนพระราม 9
	แขวงห้วยขวาง เขตห้วยขวาง กรุงเทพมหานคร 10310
โทรศัพท์	0 2118 5555
โทรสาร	0 2118 5601
เว็บไซต์	www.dhipayalife.co.th

นิติบุคคลที่บริษัทฯ ถือหุ้นตั้งแต่ร้อยละ 10 ขึ้นไป ของจำนวนหุ้นที่จำหน่ายได้แล้วทั้งหมด ณ วันที่ 31 ธันวาคม พ.ศ. 2562

ชื่อบริษัท	บริษัท ทิพยประกันภัย จำกัด (ประเทศลาว)
ประเภทธุรกิจ	ประกันภัย

จำนวนหุ้นทั้งหมด **1,000,000**

1

มูลค่าหุ้นที่ตราไว้ **16,000 กีบ**

จำนวนหุ้นที่บริษัทฯ ถือ **100,000**

อัตราการถือหุ้น **ร้อยละ 10**

ชนิดของหุ้น **หุ้นสามัญ**

ชื่อบริษัท	บริษัท ศูนย์ฝึกอบรมทิพย จำกัด
ประเภทธุรกิจ	ฝึกอบรม สัมมนา และเป็นที่ปรึกษาทางธุรกิจ

จำนวนหุ้นทั้งหมด **50,000**

1

มูลค่าหุ้นที่ตราไว้ **100 บาท**

จำนวนหุ้นที่บริษัทฯ ถือ **5,000**

อัตราการถือหุ้น **ร้อยละ 10**

ชนิดของหุ้น **หุ้นสามัญ**

Company General Information

Company	Dhipaya Life Assurance Public Company Limited
Holding	0107556000051
the Registration	
Registered capital	2,525,000,000 baht, which comprises 2,525,000,000 ordinary shares of 1 baht par value. The paid-in capital is 1,867,837,300 baht.
Head Office	63/2 Dhipaya Insurance Public Co., Ltd. Building 1st, 3rd, 4th, 5th and 6th , Rama 9 Road, Huay Kwang, Bangkok 10310
Tel.	0 2118 5555
Fax	0 2118 5601
Website	www.dhipayalife.co.th

The entities in which the Company is holding more than 10% of the offered shares as of 31 December 2019 are as follows

Company DHIPAYA INSURANCE CO., LTD. (Loas)
Type of Business Insurance

Total Shares
1,000,000

Par Value
16,000 LAK

Shares held by the Company
100,000

Percentage
10%

Type of Shares **Ordinary Shares**

Company Dhipaya Training Center Co., Ltd.
Type of Business training, seminar and business consultancy services

Total Shares
50,000

Par Value
100 baht

Shares held by the Company
5,000

Percentage
10%

Type of Shares **Ordinary Shares**

ความเป็นมา ของบริษัท
Corporate Milestones

2467 / 1924

บริษัท ไชน่ายูเนี่ยนไลฟ์อินชัวรันส์ จำกัด (CUL) ก่อตั้งขึ้นเมื่อปี 2467 ในประเทศฮ่องกง โดยนักธุรกิจชาวอังกฤษและชาวจีนดำเนินการทั้งด้านธุรกิจประกันภัยและประกันชีวิต และต่อมาจึงได้เปิดสาขาเพิ่มขึ้นในภูมิภาคเอเชียตะวันออกเฉียงใต้

China Union Life Insurance Co., Ltd. (CUL) was founded in Hong Kong in 1924 by British and Chinese businessmen to operate life and non-life insurance businesses. Thereafter the Company expanded and opened branches in Southeast Asia.

2473 / 1930

เมื่อวันที่ 23 มิถุนายน 2473 บริษัท ไชน่ายูเนี่ยนไลฟ์อินชัวรันส์ จำกัด (CUL) ได้รับใบอนุญาตให้ประกอบธุรกิจภายในราชอาณาจักร หลังจากได้มีการตราพระราชบัญญัติควบคุมการค้าขาย อันกระทบกระเทือนถึงความปลอดภัยหรือความผาสุกแห่งสาธารณชน พุทธศักราช 2472

On 23 June 1930, CUL was granted the license to operate business in the Kingdom of Thailand after the enactment of Control of Trade Interfering Public Safety or Peace Act B.E.2472.

2527 / 1984

บริษัทฯ ได้ก้าวสู่การเปลี่ยนแปลงครั้งใหญ่เมื่อกลุ่มนักธุรกิจชาวไทยเข้ามาถือหุ้นด้วยทุนจดทะเบียนจำนวน 40 ล้านบาท เมื่อวันที่ 16 พฤษภาคม 2527 โดยมีผู้บริหารที่มีความเชี่ยวชาญเข้าบริหารงาน

The Company underwent a significant change as a group of Thai investors acquired the Company's shares with 40 million baht registered capital on 16 May 1984. Professional management team was appointed to operate the company.

2528 / 1985

บริษัทฯ ได้เพิ่มทุนจดทะเบียนบริษัทเป็น 60 ล้านบาท

Registered capital increased to 60 million baht.

2531 / 1988

เมื่อวันที่ 12 พฤษภาคม 2531 ได้เปลี่ยนชื่อบริษัทเป็น บริษัท สยามประกันชีวิต จำกัด

On 12 May 1988, the Company was renamed to Siam Life Insurance Co., Ltd.

2533 / 1990

บริษัทฯ ได้เพิ่มทุนจดทะเบียนบริษัทเป็น 70 ล้านบาท

Registered capital increased to 70 million baht.

2534 / 1991

บริษัทฯ ได้เพิ่มทุนจดทะเบียนบริษัทเป็น 100 ล้านบาท

Registered capital increased to 100 million baht.

2536 / 1993

บริษัทฯ ได้เพิ่มทุนจดทะเบียนบริษัทเป็น 140 ล้านบาท และได้ทำการย้ายที่ทำการของสำนักงานใหญ่จากอาคารสินธรมายังอาคารโอเชี่ยนทาวเวอร์ 2 ชั้นที่ 30 ตั้งอยู่เลขที่ 75/72-75 อาคารโอเชี่ยนทาวเวอร์ 2 ชั้น 30 ซอยสุขุมวิท 19 แขวงคลองเตยเหนือ เขตวัฒนา กรุงเทพมหานคร

Registered capital increased to 140 million baht. The Head Office was relocated from Sinthorn Building to Ocean Tower 2 on 30th Floor at 75/72-75 Ocean Tower 2, Sukhumvit 19, Kloeng Toei Nua, Wattana, Bangkok.

2549 / 2006

บริษัทฯ ได้เพิ่มทุนจดทะเบียนบริษัทเป็น 183 ล้านบาท

Registered capital increased to 183 million baht.

2551 / 2008

บริษัทฯ ได้เพิ่มทุนจดทะเบียนบริษัทเป็น 213 ล้านบาท

Registered capital increased to 213 million baht.

SUSTAINABLE DEVELOPMENT

2552 / 2009

บริษัทฯ ได้เพิ่มทุนจดทะเบียนบริษัทเป็น 271 ล้านบาท

Registered capital increased to 271 million baht.

2553 / 2010

บริษัทฯ ได้เพิ่มทุนจดทะเบียนบริษัทเป็น 321 ล้านบาท

Registered capital increased to 321 million baht.

2554 / 2011

บริษัทฯ ได้เพิ่มทุนจดทะเบียนบริษัทเป็น 444 ล้านบาท และได้มีการเปลี่ยนแปลงครั้งสำคัญ โดยมีการจดทะเบียนเปลี่ยนชื่อจาก บริษัท สยามประกันชีวิต จำกัด มาเป็นบริษัท ทิพยประกันชีวิต จำกัด โดยมีผู้บริหารรุ่นใหม่ที่มากด้วยประสบการณ์เข้ามาบริหารงาน

Registered capital increased to 444 million baht, following by a significant change as the Company was renamed from Siam Life Insurance Co., Ltd. to Dhipaya Life Assurance Co., Ltd. A team of new generation with a flair of high management skills was appointed to operate the company.

2555 / 2012

บริษัทฯ ได้เพิ่มทุนจดทะเบียนบริษัทเป็น 968 ล้านบาท

Registered capital increased to 968 million baht.

2556 / 2013

เมื่อวันที่ 9 มกราคม 2556 บริษัทฯ ได้ดำเนินการจดทะเบียนแปรสภาพเป็นบริษัทมหาชนจำกัด ต่อกรมพัฒนาธุรกิจการค้า กระทรวงพาณิชย์ โดยใช้ชื่อ บริษัท ทิพยประกันชีวิต จำกัด (มหาชน) และในปีเดียวกันบริษัทฯ ได้เพิ่มทุนจดทะเบียนบริษัทเป็น 1,476 ล้านบาท

On 9 January 2013, the Companyregistered the transformation to a public company at the Department of Trade Development, Ministry of Commerce, and became Dhipaya Life Assurance Public Company Limited in the same year. Registered capital increased to 1,476 million baht.

2557 / 2014

บริษัทฯ ได้เพิ่มทุนจดทะเบียนบริษัทเป็น 1,741 ล้านบาท

Registered capital increased to 1,741 million baht.

2558 / 2015

บริษัทฯ ได้เพิ่มทุนจดทะเบียนบริษัทเป็น 2,525 ล้านบาท โดยเรียกชำระแล้ว 1,867 ล้านบาท

Registered capital increased to 2,525 million baht with the paid-up capital of 1,867 million baht

2559 / 2016

เดือนมกราคม 2559 บริษัทฯ ได้ทำการย้ายที่ทำการของสำนักงานใหญ่จากอาคารโอเชี่ยนทาวเวอร์ 2 มายังเลขที่ 63/2 อาคารบริษัท ทิพยประกันภัย จำกัด (มหาชน) ชั้น 1, 3, 4, 5 และ 6 ถนนพระราม 9 แขวงห้วยขวาง เขตห้วยขวาง กรุงเทพมหานคร

In January 2016, the Company relocatedthe Head Office from Ocean Tower 2 to 63/2 Dhipaya Insurance PLC Building on 1st, 3rd,4th, 5th and 6th Floor on Rama 9 Road, Huay Kwang, Bangkok

2560 / 2017

บริษัทฯ จ่ายเงินปันผลสำหรับผลการดำเนินงานปี 2559 ในอัตราหุ้นละ 0.25 บาท

ธนาคารออมสิน เพิ่มสัดส่วนการถือหุ้นจากเดิมร้อยละ 19.58 เป็นร้อยละ 25

The Company paid dividends for its 2016 operations results at the rate of 0.25 baht per share.

Government Savings Bank, increased shareholding ratio from 19.58% to 25%.

2561 / 2018

บริษัทฯ จ่ายเงินปันผลสำหรับผลการดำเนินงานปี 2560 ในอัตราหุ้นละ 0.30 บาท

The Company paid dividends for its 2017 operations results at the rate of 0.30 baht per share.

2562 / 2019

บริษัทฯ จ่ายเงินปันผลระหว่างกาลสำหรับผลการดำเนินงานในรอบครึ่งปี 2562 ในอัตราหุ้นละ 0.15 บาท

The Company paid interim dividends for its 2019 half-year operation results at 0.15 baht per share.

"... สิ่งที่สำคัญกว่านั้น คือ การสร้างความแข็งแกร่ง และความมั่นคงของบริษัท และของธุรกิจประกันภัย โดยรวม โดยให้ความสำคัญอย่างจริงจังกับ การนำเทคโนโลยีพัฒนาธุรกิจ (Digital Insurance) การพัฒนาผลิตภัณฑ์ (Diversify Products) การสร้างพันธมิตรธุรกิจเพื่อการประกันภัย และการลงทุน (Partnership)

... the more important thing is to build the competitiveness and stability of the company and overall of the insurance business. It is the time now to seriously plan for new business development technology s uch as digital insurance and other products diversification, including insurance and investment partnership."

สารจากประธานกรรมการ
Message from the Chairman

อีกหนึ่งปีที่ผ่านไป ปี 2562 บริษัท ทิพยประกันชีวิต จำกัด (มหาชน) ยังคงเติบโตอย่างต่อเนื่อง โดยมีรายได้จากเบี้ยประกันเกือบ 9,000 ล้านบาท เพิ่มขึ้นร้อยละ 17 จากปีก่อนหน้า ท่ามกลางภาวะเศรษฐกิจของประเทศที่ได้รับผลกระทบจากกระแสสงครามการค้าระหว่างประเทศจีนและสหรัฐอเมริกา ในขณะเดียวกันธุรกิจประกันชีวิตได้รับแรงกดดันอย่างมากจากภาวะอัตราดอกเบี้ยที่ลดลงอย่างต่อเนื่อง

อย่างไรก็ตาม นอกจากการเติบโตของเบี้ยประกันแล้ว สิ่งที่สำคัญกว่านั้น คือ การสร้างความแข็งแกร่งและความมั่นคงของบริษัท และของธุรกิจประกันภัยโดยรวม โดยให้ความสำคัญอย่างจริงจังกับการนำเทคโนโลยีพัฒนาธุรกิจ (Digital Insurance) การพัฒนาผลิตภัณฑ์ (Diversify Products) การสร้างพันธมิตรธุรกิจเพื่อการประกันภัยและการลงทุน (Partnership) เป็นต้น

ในโอกาสนี้ ผมขอขอบคุณพนักงาน ผู้บริหาร กรรมการและผู้ถือหุ้นทุกท่านที่มีส่วนร่วมในความสำเร็จที่ผ่านมาของบริษัท และหวังว่าจะร่วมกันสร้างความแข็งแกร่งและมั่นคงของบริษัท ทิพยประกันชีวิต จำกัด (มหาชน) และพัฒนาธุรกิจประกันชีวิตของประเทศให้เจริญเติบโตสืบไป เพื่อเศรษฐกิจของประเทศ

As 2019 went by for another year, Dhipaya Life Assurance Public Company Limited has experienced continuous growth. The company's revenue from insurance premiums reached almost 9,000 million baht or 17% increase from the year before in the midst of the country's economy affected by the world economy resulted from the US-China trade war. More specifically, the insurance business has also been under pressure from a steady decline in the interest rates.

However, apart from the growth of insurance premiums, the more important thing is to build the competitiveness and stability of the company and overall of the insurance business. It is the time now to seriously plan for new business development technology such as digital insurance and other products diversification, including insurance and investment partnership.

On this occasion, I would like to thank to our employees, executives as well as Board of Directors and shareholders for their engagement with the past success of the company and hope that they will continuously push forward for future success of the company growth the country's insurance business and nation's economy.

บรรพต หงษ์ทอง
Mr. Banphot Hongthong
ประธานกรรมการบริษัท
Chairman

"...บริษัทตระหนักถึงความท้าทายที่กำลังจะมาถึง กับภาวะถดถอยทางเศรษฐกิจและการคาดการณ์ อัตราดอกเบี้ยที่น่าจะปรับลดลงอย่างต่อเนื่อง อย่างไรก็ตามบริษัทได้มีแผนการเพิ่มช่องทางการลงทุน เพื่อสร้างรายได้และมีการนำเสนอแบบผลิตภัณฑ์ ที่เป็นประโยชน์ต่อลูกค้าและบริษัทอีกด้วย

...The Company has been aware of the upcoming challenges including a recession and anticipation of continual decrease in interest rates. Nevertheless, the Company has planned to enlarge the investment channels to earn more income and offer the products beneficial to the customers and the Company as well."

สารจากประธานเจ้าหน้าที่บริหาร

Message from Chief Executive Officer

ในปี 2562 เป็นปีที่มีความท้าทายในการดำเนินธุรกิจของบริษัท ทิพยประกันชีวิต จำกัด (มหาชน) อย่างมาก เศรษฐกิจโลกและประเทศไทยอยู่ในภาวะดอกเบี้ยขาลง พร้อมกันนี้ยังเกิดภาวะเศรษฐกิจถดถอยอันเนื่องมาจากสงครามการค้าระหว่างประเทศสหรัฐอเมริกาและสาธารณรัฐประชาชนจีน ที่ทำให้มูลค่า GDP ในภาพรวมของโลกและประเทศไทยมีความผันผวน เป็นอีกผลกระทบที่ส่งผลต่อการบริหารงาน ทำให้ต้องมีการแก้ไขปัญหาเฉพาะหน้ามาโดยตลอด

ทั้งนี้ คณะกรรมการบริษัทและผู้บริหารทุกท่านได้ทุ่มเทความสามารถที่จะรักษาระดับผลกำไร ควบคู่กับการใช้มาตรการบริหารจัดการความเสี่ยง บริษัทจึงต้องปรับเปลี่ยนกลยุทธ์ ไม่ว่าจะเป็นการปรับสัดส่วนการขายผลิตภัณฑ์ประกันชีวิต (Product mix) และปรับกลยุทธ์การลงทุนให้มีความเหมาะสม เพื่อให้ได้ผลตอบแทนที่สูงขึ้น จนสามารถพลิกฟื้นสถานการณ์ให้บริษัทมีกำไรถึง 887 ล้านบาท

สำหรับทิศทางของบริษัทฯ ในปี 2563 นี้ บริษัทตระหนักถึงความท้าทายที่กำลังจะมาถึง กับภาวะถดถอยทางเศรษฐกิจและการคาดการณ์อัตราดอกเบี้ยที่น่าจะปรับลดลงอย่างต่อเนื่อง อย่างไรก็ตาม บริษัทได้มีแผนการเพิ่มช่องทางการลงทุนเพื่อสร้างรายได้และมีการนำเสนอแบบผลิตภัณฑ์ที่เป็นประโยชน์ต่อลูกค้าและบริษัทอีกด้วย

ในนามของบริษัท ทิพยประกันชีวิต จำกัด (มหาชน) ผมขอให้คำมั่นว่าจะนำความรู้ ความสามารถมาบริหารธุรกิจให้เจริญเติบโตอย่างมืออาชีพ โดยยึดมั่นในหลักบรรษัทภิบาล เพื่อให้บริษัทเติบโตอย่างมั่นคงและยั่งยืน และในโอกาสนี้ขอขอบคุณคณะกรรมการบริษัทและที่ปรึกษา รวมถึง ผู้บริหาร พนักงาน พันธมิตรทางการค้า ตลอดจนผู้มีอุปการคุณทุกท่าน ที่ได้ให้การสนับสนุนการดำเนินงานและเป็นส่วนหนึ่งของบริษัทด้วยดีเสมอมา

2019 was a very challenging year for Dhipaya Life Assurance Public Company Limited's business operation. The global and Thai economy encountered a declining interest rate environment. Meanwhile, a recession also took place due to the US-China trade war, causing fluctuations in the value of the overall global and Thai GDP. This was another impact that caused work management to always require immediate management action.

The Board of Directors and executives all worked diligently to their utmost ability to maintain the profit level along with implementation of risk management measures. Hence, the Company had to adjust its strategies including adjustment of sale proportion of life insurance products (Product mix) and appropriate adjustment of investment strategy to obtain higher yields until it could restore the situation and achieve the profit of 887 million baht.

For the Company's direction in 2020, the Company has been aware of the upcoming challenges including a recession and anticipation of continual decrease in interest rates. Nevertheless, the Company has planned to enlarge the investment channels to earn more income and offer the products beneficial to the customers and the Company as well.

On behalf of Dhipaya Life Assurance Public Company Limited, I would like to give my word that I will use my knowledge and ability to conduct business management professionally and adhere to the principles of good corporate governance in order to achieve secure and sustainable growth for our Dhipaya Life Assurance Public Company Limited. Furthermore, on this occasion, I would like to express my gratitude to the Board of Directors, advisors, executives, employees, trade partners and all patrons for having always provided excellent support and participated as a part of this Company.

นพพร บุญลาโภ
Mr. Nopporn Boonlapo
ประธานเจ้าหน้าที่บริหาร
Chief Executive Officer

รายงานคณะกรรมการตรวจสอบ
Report of the Audit Committee

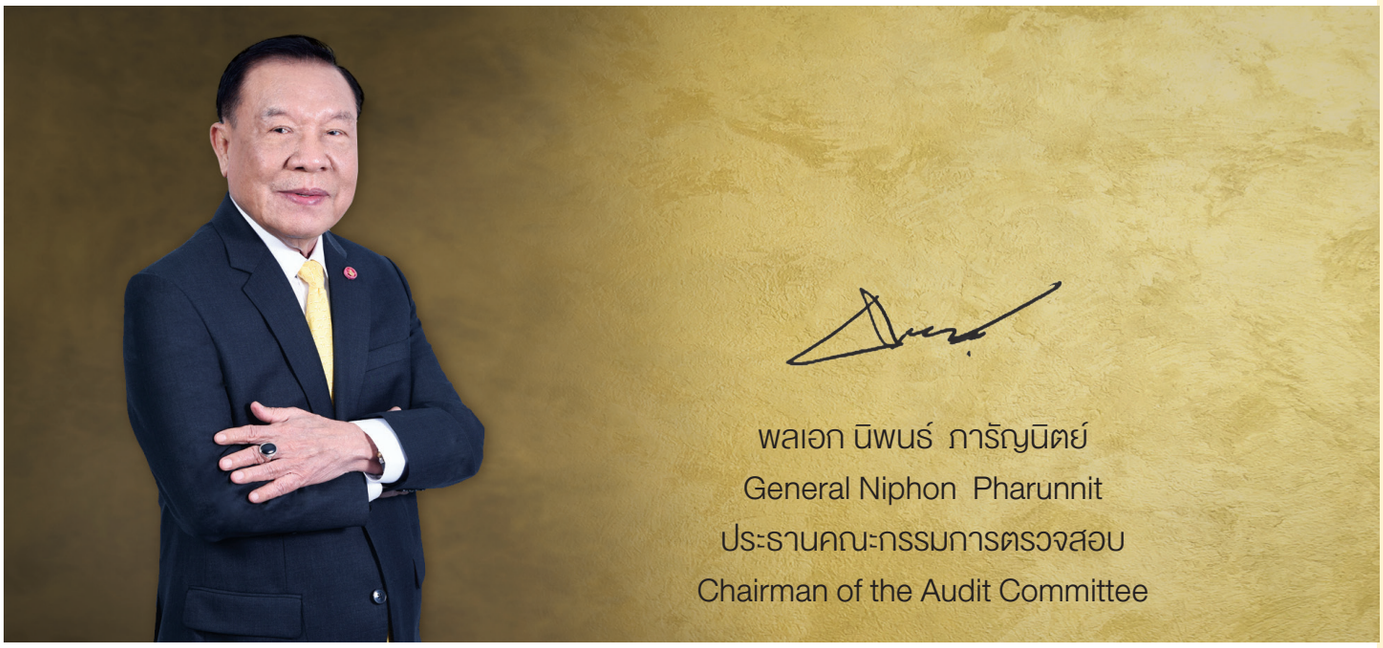

เรียน ท่านผู้ถือหุ้น บริษัท ทิพยประกันชีวิต จำกัด (มหาชน)

คณะกรรมการตรวจสอบของบริษัท ทิพยประกันชีวิต จำกัด (มหาชน) ประกอบด้วยกรรมการอิสระ จำนวน 4 ท่าน เพื่อดำเนินการตามอำนาจ หน้าที่ และความรับผิดชอบ ตามที่ได้กำหนดไว้ในกฎบัตรของคณะกรรมการตรวจสอบ และที่รับมอบหมายจากคณะกรรมการบริษัทฯ ซึ่งในรอบปี 2562 มีการจัดประชุมคณะกรรมการตรวจสอบทั้งสิ้น 12 ครั้ง ซึ่งเป็นการประชุมร่วมกับผู้ตรวจสอบภายใน ผู้บริหารและเจ้าหน้าที่ในฝ่ายกฎหมายและฝ่ายกำกับธุรกิจ และในประชุมจำนวน 4 ครั้ง จากจำนวน 12 ครั้ง มีการประชุมร่วมกับผู้สอบบัญชีอิสระโดยไม่มีผู้บริหารเข้าร่วมประชุมด้วย

ทั้งนี้ คณะกรรมการตรวจสอบได้ปฏิบัติหน้าที่โดยอิสระ ไม่มีข้อจำกัด และเข้าถึงข้อมูลทั้งจากผู้บริหาร พนักงาน และผู้ที่เกี่ยวข้อง อีกทั้งได้ให้ความเห็น และข้อเสนอแนะที่เป็นประโยชน์ต่อบริษัทในด้านต่างๆ โดยมีการรายงานการประชุมคณะกรรมการตรวจสอบให้คณะกรรมการบริษัทรับทราบในทุกครั้ง ซึ่งสามารถสรุปสาระสำคัญได้ดังนี้

1. การสอบทานงบการเงิน

คณะกรรมการตรวจสอบได้สอบทานงบการเงินประจำไตรมาสและประจำปี 2562 ซึ่งได้ผ่านการสอบทานและตรวจสอบโดยผู้สอบบัญชีอิสระ ตลอดจนได้หารือร่วมกับผู้บริหารและผู้สอบบัญชี เพื่อทำให้มั่นใจว่างบการเงินของบริษัทมีความถูกต้อง และครบถ้วนตามที่ควรในสาระสำคัญ ตามข้อกำหนดกฎหมาย และมาตรฐานการบัญชีที่รับรองทั่วไป รวมทั้งมีการเปิดเผยข้อมูลในงบการเงินอย่างเพียงพอ และทันเวลา เพื่อเป็นประโยชน์ต่อผู้ใช้งบการเงิน

Dear Fellow Shareholders of Dhipaya Life Assurance Public Company Limited

The Audit Committee of Dhipaya Life Assurance Public Company Limited consists of 4 independent board committees to perform according to the authority and responsibility as specified in the Charter of the Audit Committee and assigned by the Board of Directors. In 2019, 12 meetings of the Audit Committee have been held with the internal auditor, executives and staff in the Legal and Compliance department, and 4 out of 12 meetings have been held with independent auditors without executives attending. This including a meeting between the Audit Committee and the Risk Management Committee to exchange information and recommendation.

The Audit Committee has performed their duties independently without restrictions and with all access to information from executives, employees and related parties as well as provided comments and recommendation which are benefit to the company in various areas. The Audit Committee submitted reports to acknowledge the Board of Directors regularly which can be summarized as follows:

1. Financial statements review

The Audit Committee reviewed financial statements quarterly and annually for 2019, which were reviewed and audited by independent auditors. As well as consulting with executives and auditors to ensure that the financial statements of the company are accurate and completed, in accordance withlegal requirements and generally accepted accounting standards. This included sufficient and timely information disclosure in the financial statements to benefit to financial statement users.

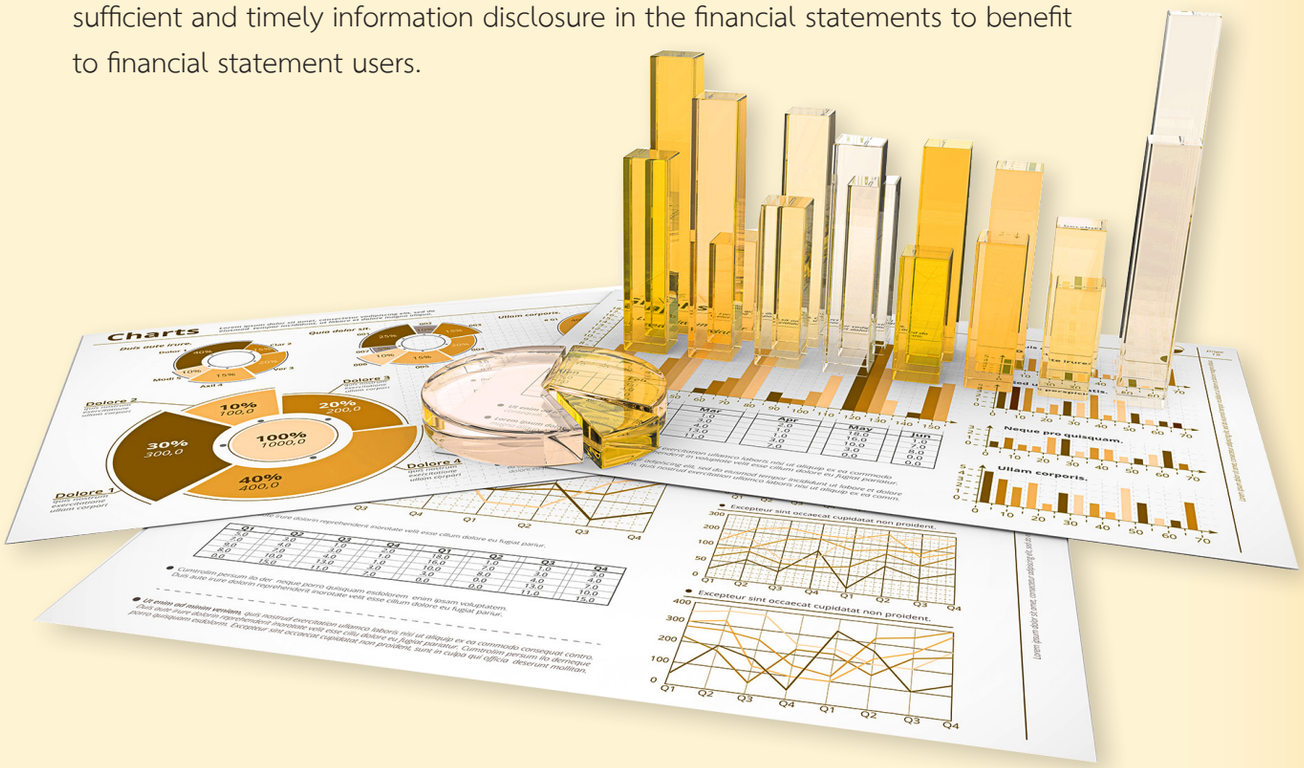

2. การสอบทานระบบการควบคุมภายใน และงานตรวจสอบภายใน

คณะกรรมการตรวจสอบได้สอบทานให้บริษัทมีระบบการควบคุมภายใน อนุมัติแผนการตรวจสอบประจำปี และติดตามงานตรวจสอบภายในตามแผนการตรวจสอบประจำปี เพื่อให้มั่นใจว่าบริษัทมีการควบคุมภายในที่มีประสิทธิภาพ และประสิทธิผล ตลอดจนกำกับดูแลการปฏิบัติงานตรวจสอบภายในให้สามารถปฏิบัติหน้าที่ได้อย่างอิสระ มีทรัพยากรที่เหมาะสม และเพียงพอเพื่อการปฏิบัติหน้าที่อย่างมีประสิทธิภาพและเป็นไปตามข้อกำหนดของหน่วยงานกำกับดูแล นอกจากนี้ ได้มีการแลกเปลี่ยนข้อมูล และเสนอความคิดเห็นในการประชุมร่วมกันระหว่างคณะกรรมการตรวจสอบและคณะกรรมการบริหารความเสี่ยง เพื่อให้ระบบการควบคุมภายในและงานตรวจสอบภายในบรรลุวัตถุประสงค์อย่างสูงสุด

3. การสอบทานการปฏิบัติตามข้อกำหนด และกฎหมายที่เกี่ยวข้อง

คณะกรรมการตรวจสอบมีการสอบทานให้บริษัทปฏิบัติตามกฎหมาย ข้อกำหนดและกฎหมายที่เกี่ยวข้องกับธุรกิจประกันชีวิต การป้องกันและปราบปรามการฟอกเงิน และการปราบปรามการทุจริตคอร์รัปชั่นรวมทั้งกฎหมายอื่นๆ ที่เกี่ยวข้อง นอกจากนี้ คณะกรรมการตรวจสอบยังได้มีการติดตามรับทราบการเปลี่ยนแปลงกฎหมาย และข้อกำหนดที่เกี่ยวข้องต่างๆ จากการประชุมร่วมกับผู้บริหารหรือเจ้าหน้าที่ในฝ่ายกำกับธุรกิจและฝ่ายกฎหมาย อีกทั้งติดตามคดีฟ้องร้อง และข้อร้องเรียนที่เกิดขึ้น พร้อมทั้งให้ข้อเสนอแนะแก่ฝ่ายบริหารเพื่อให้ดำเนินการแก้ไขอย่างสม่ำเสมอ

4. การแต่งตั้งผู้สอบบัญชีของบริษัท และเสนอค่าตอบแทนของผู้สอบบัญชี ประจำปี 2562

คณะกรรมการตรวจสอบได้พิจารณาคัดเลือกผู้สอบบัญชีภายนอก โดยพิจารณาจากความรู้ ความเชี่ยวชาญและความเป็นอิสระ รวมทั้งค่าตอบแทนของผู้สอบบัญชีมีความเหมาะสม ก่อนเสนอต่อคณะกรรมการบริษัทเพื่อขออนุมัติในที่ประชุมผู้ถือหุ้นแต่งตั้งให้บริษัท ดีลอยท์ ทู้ช โธมัทสุ ไชยยศ สอบบัญชี จำกัด เป็นผู้สอบบัญชีของบริษัท ประจำปี 2562

5. การแต่งตั้งบุคคลภายนอกเป็นผู้ตรวจสอบภายใน สำหรับปี 2562-2564

คณะกรรมการตรวจสอบได้พิจารณาคัดเลือกบุคคลภายนอก เพื่อทำหน้าที่เป็นผู้ตรวจสอบภายในโดยพิจารณาจากความรู้ ความเชี่ยวชาญ และความเป็นอิสระ รวมทั้งค่าตอบแทนของผู้ให้บริการงานตรวจสอบภายในที่มีความเหมาะสม ก่อนเสนอต่อคณะกรรมการบริษัท เพื่อขออนุมัติแต่งตั้งให้บริษัท อีวาย คอร์ปอเรท เซอร์วิสเซส จำกัด เป็นผู้ตรวจสอบภายในของบริษัท ประจำปี 2562-2564

6. การสอบทานรายการที่เกี่ยวโยงกัน และรายการที่อาจมีความขัดแย้งทางผลประโยชน์

คณะกรรมการตรวจสอบได้สอบทาน และพิจารณาการเปิดเผยรายการที่มีความเกี่ยวโยงกัน และรายการที่อาจมีความขัดแย้งทางผลประโยชน์ ว่าเป็นไปอย่างสมเหตุสมผลและเพียงพอ เพื่อให้มั่นใจว่าบริษัทได้ดำเนินการตามกฎเกณฑ์และข้อกำหนดต่างๆ อย่างโปร่งใส และไม่ก่อให้เกิดความขัดแย้งทางผลประโยชน์

จากการปฏิบัติงานตามอำนาจ หน้าที่ และความรับผิดชอบของคณะกรรมการตรวจสอบนั้น คณะกรรมการตรวจสอบได้ปฏิบัติหน้าที่ด้วยความอิสระ โปร่งใส และระมัดระวัง เพื่อให้บริษัทบรรลุวัตถุประสงค์ของบริษัทตามที่ได้กำหนดไว้ และคณะกรรมการตรวจสอบเห็นว่างบการเงินของบริษัทถูกต้องตามที่ควรในสาระสำคัญตามหลักการบัญชีที่รับรองทั่วไป มีการเปิดเผยอย่างเพียงพอ ครบถ้วน และเชื่อถือได้ รวมทั้งบริษัทมีการควบคุมภายในที่มีประสิทธิภาพและประสิทธิผล ปฏิบัติตามข้อกำหนด และกฎหมายที่เกี่ยวข้อง อีกทั้งรายการที่เกี่ยวโยงกัน และรายการที่อาจมีความขัดแย้งทางผลประโยชน์มีความโปร่งใส และตรวจสอบได้

2. Internal control system and internal audit review

The Audit Committee has reviewed the Company's internal control systems, approved annual audit plans, and followed up the internal audit in accordance with the annual audit plans. This is to ensure the efficiency and effectiveness of Company's internal control. As well as supervising the internal audit to be able to perform duties independently, getting the right and sufficient resources for performing duties efficiently and comply with the requirements of the regulatory authorities. Moreover, the Audit Committee exchanged information and rendered opinions at joint meetings between the Audit Committee and the Risk Management Committee to ensure that the internal control system and internal audit activities meet the main objectives.

3. Compliance with requirements and related laws Review

The Audit Committee has reviewed the Company's compliance with laws, specifications and regulations governing life insurance, anti-moneylaundering and anti-corruption, along with all otherrelated laws. In addition, the Audit Committee has followed up to acknowledge changes in laws andsubstantially related requirements from meetings with executives or staff in the business supervision department, as well as the legal department. The Audit Committee also followed up on the cases and complaints that occur. As well as giving suggestions to the management to make corrections consistently.

4. Appointment of the auditor and proposed the auditor's remuneration for 2019.

The Audit Committee selected the independent external auditor considering on their knowledges, expertise and independence. This was including the appropriate remuneration of the auditor before proposing to the Board of Directors for approval at the shareholders' meeting. The Committee was appointed Deloitte Touche Tohmatsu Jaiyos Co., Ltd. as the external auditor for 2019.

5. Appointment of external parties as Internal auditors for 2019-2021

The Audit Committee's determination of external parties for an Internal auditor appointment was based on their knowledge, expertise and independence. This was includingthe appropriate remuneration of the auditor before proposing to the Board of Directors for approval. The Committee has appointed EY Corporate Services Co., Ltd. as the Internal auditor for 2019-2021.

6. Related-party transactions and situations of conflict of interest Review

The Audit Committee has reviewed and considered the disclosure of related-party transactions and situations of conflict of interest with reasonable and adequate judgment. This to ensure that the company has implemented the rules and regulations with transparency and will not cause conflicts of interest.

From the performance of duties in accordance with the authorities, duties and responsibilities of the Audit Committee, The Committee performed their duties independently, transparently and carefully for the company to achieve companyobjectives.

Furthermore, the Audit Committee observed that the financial statements of the company are correct as it should be, in essence, in accordance with generally accepted accounting principles, complete, reliable and adequate disclosure. Moreover, the company having effective and efficient internal control, comply within the requirements and related laws of related-party transactions and situations of conflict of interest with transparency and accountability.

รายงานคณะกรรมการบริหารความเสี่ยง
Report of the Risk Management Committee

เรียน ท่านผู้ถือหุ้น บริษัท ทิพยประกันชีวิต จำกัด (มหาชน)

คณะกรรมการบริหารความเสี่ยงมีอำนาจ หน้าที่ และความรับผิดชอบต่อคณะกรรมการบริษัทตามที่ได้กำหนดไว้ในกฎบัตรของคณะกรรมการบริหารความเสี่ยง เพื่อให้เป็นไปตามแนวทางปฏิบัติในการกำกับดูแลกิจการที่ดี และให้สอดคล้องกับหลักปฏิบัติสากล โดยมีวัตถุประสงค์ให้การดำเนินการและการบริหารความเสี่ยงเป็นไปตามกรอบการบริหารความเสี่ยงที่ทางสำนักงานคณะกรรมการกำกับและส่งเสริมการประกอบธุรกิจประกันภัยกำหนด และเพื่อให้การบริหารความเสี่ยงเป็นไปอย่างต่อเนื่องและทันเหตุการณ์

ในรอบปี 2562 ที่ผ่านมา คณะกรรมการบริหารความเสี่ยง ได้จัดให้มีการประชุมรวม 12 ครั้ง โดยคณะกรรมการบริหารความเสี่ยงเข้าร่วมครบองค์ประชุมทุกครั้ง สามารถสรุปสาระสำคัญในการปฏิบัติหน้าที่ได้ดังต่อไปนี้

1. ให้ความเห็นชอบกฎบัตรของคณะกรรมการบริหารความเสี่ยง
2. กำหนดและทบทวนกรอบและนโยบายการบริหารความเสี่ยงให้มีความเหมาะสม สอดคล้องกับแผนธุรกิจและประกาศสำนักงานคณะกรรมการกำกับและส่งเสริมการประกอบธุรกิจประกันภัย (คปภ.)
3. กำหนดระดับความเสี่ยงที่ยอมรับได้ให้มีความเหมาะสมและสอดคล้องกับแผนธุรกิจของบริษัท
4. ติดตาม ดูแล และรับทราบความคืบหน้าของผลการบริหารความเสี่ยง สำหรับความเสี่ยงที่บริษัทควรทำการติดตามประเมินผล ให้เป็นไปตามนโยบายบริหารความเสี่ยง พร้อมทั้งให้ข้อเสนอแนะแนวทางปรับปรุงและพัฒนาระบบบริหารความเสี่ยงของบริษัท รวมถึงรายงานผลกระทบเชิงปริมาณของการทดสอบภาวะวิกฤตภายใต้โครงการประเมินภาคการเงิน (FSAP : Financial Sector Assessment Program)
5. ติดตามสถานะความเสี่ยงของบริษัท ตามหลักเกณฑ์การตรวจสอบและกำกับบริษัทประกันชีวิตของสำนักงานคณะกรรมการกำกับและส่งเสริมการประกอบธุรกิจประกันภัย (คปภ.) เป็นประจำทุกเดือน

Report of the Risk Management Committee for 2019

Risk Management Committee has the authority and responsibilities as assigned by the Board of Directors according to the statement stipulated in the Charter of Risk Management Committee. To be in compliance with the good governance and international standards, the Risk Management Committee performs its duties to fulfill the objectives to ensure that the operation and risk management are conforming to the framework of the Office of Insurance Commission (OIC), and to convince that the Company has achieved continual and timely risk management.

In 2019, the Risk Management Committee held 12 meetings with a quorum of each meeting. Key issues are summarised as follows:

1. Approved the Charter of the Risk Management Committee.
2. Formulated and reviewed risk management framework and policy to be appropriate and in accordance with the Office of Insurance Commission (OIC)'s business plan and announcement.
3. Determined acceptable risk level to be appropriate and in accordance with the Company's business plan.
4. Monitored and acknowledged the progress of risk management, specifically in certain types of risk that the Company should monitor and assess the results to ensure compliance with the Company's risk management policy. The Committee also provided suggestion and guidance on the improvement and development of risk management system and reported the quantitative impact of Stress Test under Financial Sector Assessment Program (FSAP).
5. Monitored the status of the Company's risk management on a monthly basis according to the Office of Insurance Commission (OIC)'s insurance company regulatory policy.

รายงานความรับผิดชอบของคณะกรรมการต่อรายงานทางการเงิน

คณะกรรมการบริษัทเป็นผู้รับผิดชอบต่องบการเงินของ บริษัท ทิพยประกันชีวิต จำกัด (มหาชน) ซึ่งงบการเงินดังกล่าวจัดทำขึ้นตามมาตรฐานการรายงานทางการเงิน โดยได้มีการพิจารณานโยบายการบัญชีที่เหมาะสมและถือปฏิบัติอย่างสม่ำเสมอ และใช้ดุลยพินิจอย่างระมัดระวัง และหลักการประมาณการที่สมเหตุสมผลในการจัดทำงบการเงิน รวมถึงการเปิดเผยข้อมูลที่สำคัญอย่างเพียงพอและโปร่งใสในหมายเหตุประกอบงบการเงินเพื่อเป็นประโยชน์ต่อผู้ถือหุ้นและนักลงทุนทั่วไป

คณะกรรมการบริษัทฯ ได้จัดให้มีการกำกับดูแลกิจการที่ดีและดำรงรักษาไว้ซึ่งระบบบริหารความเสี่ยงและการควบคุมภายในเพื่อให้มั่นใจได้ว่ามีการบันทึกข้อมูลทางบัญชีอย่างถูกต้อง ครบถ้วน ทันเวลา และเพียงพอที่จะดำรงรักษาไว้ซึ่งทรัพย์สิน ตลอดจนป้องกันไม่ให้เกิดการทุจริตหรือการดำเนินการที่ผิดปกติอย่างมีนัยสำคัญ

คณะกรรมการบริษัทฯ ได้แต่งตั้งคณะกรรมการตรวจสอบซึ่งประกอบด้วยกรรมการอิสระ เพื่อทำหน้าที่กำกับดูแลสอบทานความน่าเชื่อถือและความถูกต้องของรายงานทางการเงิน รวมทั้งประเมินระบบการควบคุมภายในและการตรวจสอบภายในให้มีประสิทธิภาพ โดยความเห็นของคณะกรรมการตรวจสอบเกี่ยวกับเรื่องดังกล่าวปรากฏในรายงานของคณะกรรมการตรวจสอบซึ่งแสดงไว้ในรายงานประจำปีนี้แล้ว

คณะกรรมการบริษัทฯ มีความเห็นว่าระบบควบคุมภายในและการตรวจสอบภายในของบริษัทฯ สามารถให้ความเชื่อมั่นได้ว่า งบการเงินของบริษัท ทิพยประกันชีวิต จำกัด (มหาชน) สำหรับปีสิ้นสุด ณ วันที่ 31 ธันวาคม พ.ศ. 2562 แสดงฐานะการเงินและผลการดำเนินงานถูกต้องตามที่ควรในสาระสำคัญตามหลักการบัญชีที่รับรองทั่วไป ซึ่งผู้สอบบัญชีของบริษัทฯ ได้ตรวจสอบและแสดงความเห็นไว้ในรายงานของผู้สอบบัญชี ซึ่งแสดงไว้ในรายงานประจำปีนี้แล้ว

(นายบรรพต หงษ์ทอง)
ประธานกรรมการ

(นายนพพร บุญลาโภ)
ประธานเจ้าหน้าที่บริหาร

Report of the Board of Director's Responsibility for the financial statements

The Board of Directors is responsible for the preparation of financial statements of Dhipaya Life Assurance Public Company Limited for which are compiled with financial reporting standard basing on accounting policy that are appropriate and widely recognized. Utmost discretion and reasonable accounting principles were used in the preparation of financial statements. Information was sufficiently disclosed with transparency in the note sections to enhance benefits of financial statements for the shareholders and investors.

The Board of Directors has strictly obliged by the good corporate governance and continued to maintain risk management and internal control systems to ensure that the compilation of accounting information is complete, timely and sufficient with regard to protect the Company's assets and prevent misconduct or unusual operations that might cause significant damage to the Company.

The Board of Directors appointed the Audit Committee, which comprises independent directors, to supervise and review the credibility and accuracy of financial statements, as well as to evaluate and assure the efficiency of the Company's internal audit system and internal audit operations. Opinions of the Audit Committee on the aforementioned issues were included in the audit's report of this annual report.

The Board of Directors agreed that the Company's internal control system and internal control operations have assured the accuracy of the financial statements of Dhipaya Life Assurance Public Company Limited for the accounting period ending 31 December 2019. The financial statements appropriately reflected accurate financial status and operating results as required by generally accepted accounting principles. The Company's auditors have audited and stated their opinions in the Audit Committee's Report of this annual report.

Mr. Banphot Hongthong
Chairman

Mr. Nopporn Boonlapo
Chief Executive Officer

รายงานของ ผู้สอบบัญชีรับอนุญาต

Report of the Independent Certified Public Accountants

รายงาน**ผู้สอบบัญชีรับอนุญาต**

เสนอผู้ถือหุ้นและคณะกรรมการ
บริษัท ทิพยประกันชีวิต จำกัด (มหาชน)

ความเห็น

ข้าพเจ้าได้ตรวจสอบงบการเงินของบริษัท ทิพยประกันชีวิต จำกัด (มหาชน) (“บริษัท”) ซึ่งประกอบด้วย งบแสดงฐานะการเงิน ณ วันที่ 31 ธันวาคม 2562 และงบกำไรขาดทุนและกำไรขาดทุนเบ็ดเสร็จอื่น งบแสดงการเปลี่ยนแปลงส่วนของเจ้าของและงบกระแสเงินสดสำหรับปีสิ้นสุดวันเดียวกันและหมายเหตุประกอบงบการเงินรวมถึงสรุปนโยบายการบัญชีที่สำคัญ

ข้าพเจ้าเห็นว่า งบการเงินข้างต้นนี้แสดงฐานะการเงินของบริษัท ทิพยประกันชีวิต จำกัด (มหาชน) ณ วันที่ 31 ธันวาคม 2562 และผลการดำเนินงานและกระแสเงินสดสำหรับปีสิ้นสุดวันเดียวกันโดยถูกต้องตามที่ควรในสาระสำคัญตามมาตรฐานการรายงานทางการเงิน

เกณฑ์ในการแสดงความเห็น

ข้าพเจ้าได้ปฏิบัติงานตรวจสอบตามมาตรฐานการสอบบัญชี ความรับผิดชอบของข้าพเจ้าได้กล่าวไว้ในวรรคความรับผิดชอบของผู้สอบบัญชีต่อการตรวจสอบงบการเงินในรายงานของข้าพเจ้า ข้าพเจ้ามีความเป็นอิสระจากบริษัทตามข้อกำหนดจรรยาบรรณของผู้ประกอบวิชาชีพบัญชีที่กำหนดโดยสภาวิชาชีพบัญชีในส่วนที่เกี่ยวข้องกับการตรวจสอบงบการเงิน และข้าพเจ้าได้ปฏิบัติตามความรับผิดชอบด้านจรรยาบรรณอื่นๆ ซึ่งเป็นไปตามข้อกำหนดเหล่านี้ ข้าพเจ้าเชื่อว่าหลักฐานการสอบบัญชีที่ข้าพเจ้าได้รับเพียงพอและเหมาะสมเพื่อใช้เป็นเกณฑ์ในการแสดงความเห็นของข้าพเจ้า

ข้อมูลอื่น

ผู้บริหารเป็นผู้รับผิดชอบต่อข้อมูลอื่น ข้อมูลอื่นประกอบด้วยข้อมูลซึ่งรวมอยู่ในรายงานประจำปีซึ่งคาดว่าจะถูกจัดเตรียมให้ข้าพเจ้าภายหลังวันที่ในรายงานของผู้สอบบัญชี

ความเห็นของข้าพเจ้าต่องบการเงินไม่ครอบคลุมถึงข้อมูลอื่นและข้าพเจ้าไม่ได้ให้ความเชื่อมั่นต่อข้อมูลอื่น

ความรับผิดชอบของข้าพเจ้าที่เกี่ยวเนื่องกับการตรวจสอบงบการเงินคือ การอ่านและพิจารณาว่าข้อมูลอื่นมีความขัดแย้งที่มีสาระสำคัญกับงบการเงินหรือกับความรู้ที่ได้รับจากการตรวจสอบของข้าพเจ้า หรือปรากฏว่าข้อมูลอื่นมีการแสดงข้อมูลที่ขัดต่อข้อเท็จจริงอันเป็นสาระสำคัญหรือไม่

เมื่อข้าพเจ้าได้อ่านรายงานประจำปี หากข้าพเจ้าสรุปได้ว่ามีการแสดงข้อมูลที่ขัดต่อข้อเท็จจริงอันเป็นสาระสำคัญ ข้าพเจ้าต้องสื่อสารเรื่องดังกล่าวกับผู้มีหน้าที่ในการกำกับดูแลและฝ่ายบริหารของบริษัท

ความรับผิดชอบของผู้บริหารและผู้มีหน้าที่ในการกำกับดูแลต่องบการเงิน

ผู้บริหารมีหน้าที่รับผิดชอบในการจัดทำและนำเสนองบการเงินเหล่านี้โดยถูกต้องตามที่ควรตามมาตรฐานการรายงานทางการเงิน และรับผิดชอบเกี่ยวกับการควบคุมภายในที่ผู้บริหารพิจารณาว่าจำเป็นเพื่อให้สามารถจัดทำงบการเงินที่ปราศจากการแสดงข้อมูลที่ขัดต่อข้อเท็จจริงอันเป็นสาระสำคัญไม่ว่าจะเกิดจากการทุจริตหรือข้อผิดพลาด

ในการจัดทำงบการเงิน ผู้บริหารรับผิดชอบในการประเมินความสามารถของบริษัทในการดำเนินงานต่อเนื่อง เปิดเผยเรื่องที่เกี่ยวกับการดำเนินงานต่อเนื่อง และการใช้เกณฑ์การบัญชีสำหรับการดำเนินงานต่อเนื่อง เว้นแต่ผู้บริหารมีความตั้งใจที่จะเลิกบริษัทหรือหยุดดำเนินงานหรือไม่สามารถดำเนินงานต่อเนื่องต่อไปได้

ผู้มีหน้าที่ในการกำกับดูแลมีหน้าที่ในการกำกับดูแลกระบวนการในการจัดทำรายงานทางการเงินของบริษัท

ความรับผิดชอบของผู้สอบบัญชีต่อการตรวจสอบงบการเงิน

การตรวจสอบของข้าพเจ้ามีวัตถุประสงค์เพื่อให้ได้ความเชื่อมั่นอย่างสมเหตุสมผลว่างบการเงินโดยรวมปราศจากการแสดงข้อมูลที่ขัดต่อข้อเท็จจริงอันเป็นสาระสำคัญหรือไม่ ไม่ว่าจะเกิดจากการทุจริตหรือข้อผิดพลาด และเสนอรายงานของผู้สอบบัญชีซึ่งรวมความเห็นของข้าพเจ้าอยู่ด้วย ความเชื่อมั่นอย่างสมเหตุสมผลคือความเชื่อมั่นในระดับสูงแต่ไม่ได้เป็นการรับประกันว่าการปฏิบัติงานตรวจสอบตามมาตรฐานการสอบบัญชีจะสามารถตรวจพบข้อมูลที่ขัดต่อข้อเท็จจริงอันเป็นสาระสำคัญที่มีอยู่ได้เสมอไป ข้อมูลที่ขัดต่อข้อเท็จจริงอาจเกิดจากการทุจริตหรือข้อผิดพลาดและถือว่ามีสาระสำคัญเมื่อคาดการณ์ได้อย่างสมเหตุสมผลว่ารายการที่ขัดต่อข้อเท็จจริงแต่ละรายการหรือทุกรายการรวมกันจะมีผลต่อการตัดสินใจทางเศรษฐกิจของผู้ใช้งบการเงินจากการใช้งบการเงินเหล่านี้

ในการตรวจสอบของข้าพเจ้าตามมาตรฐานการสอบบัญชี ข้าพเจ้าได้ใช้ดุลยพินิจและการสังเกตและสงสัยเยี่ยงผู้ประกอบวิชาชีพตลอดการตรวจสอบ การปฏิบัติงานของข้าพเจ้ารวมถึง

- ระบุและประเมินความเสี่ยงจากการแสดงข้อมูลที่ขัดต่อข้อเท็จจริงอันเป็นสาระสำคัญในงบการเงิน ไม่ว่าจะเกิดจากการทุจริตหรือข้อผิดพลาด ออกแบบและปฏิบัติงานตามวิธีการตรวจสอบเพื่อตอบสนองต่อความเสี่ยงเหล่านั้น และได้หลักฐานการสอบบัญชีที่เพียงพอและเหมาะสมเพื่อเป็นเกณฑ์ในการแสดงความเห็นของข้าพเจ้า ความเสี่ยงที่ไม่พบข้อมูลที่ขัดต่อข้อเท็จจริงอันเป็นสาระสำคัญซึ่งเป็นผลมาจากการทุจริตจะสูงกว่าความเสี่ยงที่เกิดจากข้อผิดพลาด เนื่องจากการทุจริตอาจเกี่ยวกับการสมรู้ร่วมคิด การปลอมแปลงเอกสารหลักฐาน การตั้งใจละเว้นการแสดงข้อมูล การแสดงข้อมูลที่ไม่ตรงตามข้อเท็จจริง หรือการแทรกแซงการควบคุมภายใน
- ทำความเข้าใจในระบบการควบคุมภายในที่เกี่ยวข้องกับการตรวจสอบ เพื่อออกแบบวิธีการตรวจสอบที่เหมาะสมกับสถานการณ์ แต่ไม่ใช่เพื่อวัตถุประสงค์ในการแสดงความเห็นต่อความมีประสิทธิผลของการควบคุมภายในของบริษัท
- ประเมินความเหมาะสมของนโยบายการบัญชีที่ผู้บริหารใช้และความสมเหตุสมผลของประมาณการทางบัญชีและการเปิดเผยข้อมูลที่เกี่ยวข้องซึ่งจัดทำขึ้นโดยผู้บริหาร
- สรุปเกี่ยวกับความเหมาะสมของการใช้เกณฑ์การบัญชีสำหรับการดำเนินงานต่อเนื่องของผู้บริหาร และจากหลักฐานการสอบบัญชีที่ได้รับ สรุปว่ามีความไม่แน่นอนที่มีสาระสำคัญที่เกี่ยวกับเหตุการณ์หรือสถานการณ์ที่อาจเป็นเหตุให้เกิดข้อสงสัยอย่างมีนัยสำคัญต่อความสามารถของบริษัทในการดำเนินงานต่อเนื่องหรือไม่ ถ้าข้าพเจ้าได้ข้อสรุปว่ามีความไม่แน่นอนที่มีสาระสำคัญ ข้าพเจ้าต้องกล่าวไว้ในรายงานของผู้สอบบัญชีของข้าพเจ้าโดยให้สังเกตถึงการเปิดเผยข้อมูลที่เกี่ยวข้องในงบการเงิน หรือถ้าการเปิดเผยดังกล่าวไม่เพียงพอ ความเห็นของข้าพเจ้าจะเปลี่ยนแปลงไป ข้อสรุปของข้าพเจ้าขึ้นอยู่กับหลักฐานการสอบบัญชีที่ได้รับจนถึงวันที่ในรายงานของผู้สอบบัญชีของข้าพเจ้า อย่างไรก็ตาม เหตุการณ์หรือสถานการณ์ในอนาคตอาจเป็นเหตุให้บริษัทต้องหยุดการดำเนินงานต่อเนื่อง
- ประเมินการนำเสนอ โครงสร้างและเนื้อหาของงบการเงินโดยรวม รวมถึงการเปิดเผยข้อมูลว่างบการเงินแสดงรายการและเหตุการณ์ในรูปแบบที่ทำให้มีการนำเสนอข้อมูลโดยถูกต้องตามที่ควรหรือไม่

ข้าพเจ้าได้สื่อสารกับผู้มีหน้าที่ในการกำกับดูแลในเรื่องต่างๆที่สำคัญ ซึ่งรวมถึงขอบเขตและช่วงเวลาของการตรวจสอบตามที่ได้วางแผนไว้ ประเด็นที่มีนัยสำคัญที่พบจากการตรวจสอบ รวมถึงข้อบกพร่องที่มีนัยสำคัญในระบบการควบคุมภายในหากข้าพเจ้าได้พบในระหว่างการตรวจสอบของข้าพเจ้า

ดร. ศุภมิตร เตชะมนตรีกุล

ผู้สอบบัญชีรับอนุญาตเลขทะเบียน 3356

บริษัท ดีลอยท์ ทู้ช โธมัทสุ ไชยยศ สอบบัญชี จำกัด

กรุงเทพมหานคร

วันที่ 26 กุมภาพันธ์ 2563

รายงานงบการเงิน ของบริษัท

Financial Statements

บริษัท ทิพยประกันชีวิต จำกัด (มหาชน)

งบแสดงฐานะการเงิน

ณ วันที่ 31 ธันวาคม 2562

หน่วย : บาท

	หมายเหตุ	2562	2561
สินทรัพย์			
เงินสดและรายการเทียบเท่าเงินสด	6	215,080,865	243,467,583
เบี้ยประกันภัยค้างรับ	7	152,893,489	110,980,049
รายได้จากการลงทุนค้างรับ		164,426,644	134,059,209
สินทรัพย์จากการประกันภัยต่อ	8	62,113,014	58,478,911
ลูกหนี้จากสัญญาประกันภัยต่อ	9	15,310,957	36,933,972
สินทรัพย์ลงทุน			
เงินลงทุนในหลักทรัพย์	10	28,822,898,988	21,506,295,069
เงินให้กู้ยืม	11	147,462,532	146,932,399
ส่วนปรับปรุงอาคารเช่าและอุปกรณ์	12	43,721,666	33,419,873
สินทรัพย์ไม่มีตัวตน	13	123,619,080	57,871,949
สินทรัพย์ภาษีเงินได้รอตัดบัญชี	14	76,186,877	-
สินทรัพย์อื่น	15	24,762,877	19,113,200
รวมสินทรัพย์		29,848,476,989	22,347,552,214

หมายเหตุประกอบงบการเงินเป็นส่วนหนึ่งของงบการเงินนี้

บริษัท ทิพยประกันชีวิต จำกัด (มหาชน)
งบแสดงฐานะการเงิน (ต่อ)
ณ วันที่ 31 ธันวาคม 2562

หน่วย : บาท

	หมายเหตุ	2562	2561
หนี้สินและส่วนของเจ้าของ			
หนี้สิน			
หนี้สินจากสัญญาประกันภัย	16	22,916,458,707	16,039,044,630
เจ้าหนี้บริษัทประกันภัยต่อ	17	50,636,654	55,659,566
ภาษีเงินได้ค้างจ่าย		468,828,629	140,125,473
ภาระผูกพันผลประโยชน์พนักงาน	18	52,535,121	74,599,590
หนี้สินภาษีเงินได้รอตัดบัญชี	14	-	112,933,607
หนี้สินตามสัญญาเช่าการเงิน	19	1,414,411	-
หนี้สินอื่น	20	373,770,334	394,458,305
รวมหนี้สิน		23,863,643,856	16,816,821,171
ส่วนของเจ้าของ			
ทุนเรือนหุ้น			
ทุนจดทะเบียน			
หุ้นสามัญจำนวน 2,525,000,000 หุ้น มูลค่าหุ้นละ 1 บาท		2,525,000,000	2,525,000,000
ทุนที่ออกและชำระแล้ว			
หุ้นสามัญจำนวน 1,867,837,300 หุ้น มูลค่าหุ้นละ 1 บาท ชำระครบแล้ว		1,867,837,300	1,867,837,300
ส่วนเกินมูลค่าหุ้นสามัญ		1,082,786,110	1,082,786,110
กำไรสะสม			
จัดสรรแล้ว			
ทุนสำรองตามกฎหมาย	23	200,567,223	156,240,112
ยังไม่ได้จัดสรร		1,942,939,913	1,941,251,597
องค์ประกอบอื่นของส่วนของเจ้าของ		890,702,587	482,615,924
รวมส่วนของเจ้าของ		5,984,833,133	5,530,731,043
รวมหนี้สินและส่วนของเจ้าของ		29,848,476,989	22,347,552,214

หมายเหตุประกอบงบการเงินเป็นส่วนหนึ่งของงบการเงินนี้

บริษัท ทิพยประกันชีวิต จำกัด (มหาชน)
งบกำไรขาดทุนและกำไรขาดทุนเบ็ดเสร็จอื่น
สำหรับปีสิ้นสุดวันที่ 31 ธันวาคม 2562

หน่วย : บาท

	หมายเหตุ	2562	2561
รายได้			
เบี้ยประกันภัยรับ	24	8,921,327,909	7,614,972,977
หัก เบี้ยประกันภัยจ่ายจากการเอาประกันต่อ	24	(428,118,689)	(408,289,705)
เบี้ยประกันภัยรับสุทธิ	24	8,493,209,220	7,206,683,272
หัก สำรองเบี้ยประกันภัยที่ยังไม่ถือเป็นรายได้เพิ่มจากปีก่อน	24	(9,192,634)	(6,684,453)
เบี้ยประกันภัยที่ถือเป็นรายได้สุทธิจากการประกันภัยต่อ	24	8,484,016,586	7,199,998,819
รายได้ค่าจ้างและค่าบำเหน็จ	24	50,765,218	87,368,658
รายได้จากการลงทุนสุทธิ	25	884,029,716	765,979,204
ผลกำไรจากเงินลงทุน		1,757,989,158	92,802,153
ผลกำไรจากการปรับมูลค่ายุติธรรม		330,958	574,402
รายได้อื่น		119,842	374,635
รวมรายได้		11,177,251,478	8,147,097,871
ค่าใช้จ่าย			
สำรองประกันภัยสำหรับสัญญาประกันภัยระยะยาวเพิ่มจากปีก่อน	24	6,868,672,412	3,279,306,252
ผลประโยชน์จ่ายตามกรมธรรม์ประกันภัยและค่าสินไหมทดแทน	24	1,627,632,654	1,374,931,613
หัก ผลประโยชน์จ่ายตามกรมธรรม์ประกันภัยและค่าสินไหมทดแทนรับคืนจากการประกันภัยต่อ	24	(321,168,656)	(260,397,134)
ค่าจ้างและค่าบำเหน็จ	24	1,050,377,751	1,506,501,691
ค่าใช้จ่ายในการรับประกันภัยอื่น	24	419,881,757	594,944,125
ค่าใช้จ่ายในการดำเนินงาน	26	438,738,335	391,752,823
รวมค่าใช้จ่าย		10,084,134,253	6,887,039,370
กำไรก่อนค่าใช้จ่ายภาษีเงินได้		1,093,117,225	1,260,058,501
ค่าใช้จ่ายภาษีเงินได้	14	(206,575,013)	(238,294,029)
กำไรสุทธิ		886,542,212	1,021,764,472

บริษัท ทิพยประกันชีวิต จำกัด (มหาชน)
งบกำไรขาดทุนและกำไรขาดทุนเบ็ดเสร็จอื่น(ต่อ)
สำหรับปีสิ้นสุดวันที่ 31 ธันวาคม 2562

หน่วย : บาท

	หมายเหตุ		2562	2561
กำไรขาดทุนเบ็ดเสร็จอื่น	28			
รายการที่ต้องจัดประเภทรายการใหม่เข้าไปไว้ใน				
กำไรหรือขาดทุนในภายหลัง				
ผลกำไร (ขาดทุน) จากการวัดมูลค่าเงินลงทุนเผื่อขาย			906,318,820	(321,940,144)
ตัดจำหน่ายผลกำไรจากการโอนเปลี่ยนประเภทเงินลงทุน				
จากการขายเงินลงทุน			(393,794,395)	(20,421,577)
ภาษีเงินได้เกี่ยวกับองค์ประกอบของกำไรขาดทุน				
เบ็ดเสร็จอื่น			(102,504,885)	68,472,344
รายการที่ต้องไม่จัดประเภทรายการใหม่เข้าไปไว้ใน				
กำไรหรือขาดทุนในภายหลัง				
ผลกำไร (ขาดทุน) จากการประมาณการตาม				
หลักคณิตศาสตร์ประกันภัยสำหรับโครงการ				
ผลประโยชน์พนักงาน			(2,416,096)	1,487,221
ภาษีเงินได้ - ผลกำไร (ขาดทุน) จากการประมาณการ				
ตามหลักคณิตศาสตร์ประกันภัยสำหรับโครงการ				
ผลประโยชน์พนักงาน			483,219	(297,444)
กำไร (ขาดทุน) เบ็ดเสร็จอื่นสำหรับปี - สุทธิจากภาษีเงินได้			408,086,663	(272,699,600)
กำไรเบ็ดเสร็จรวมสำหรับปี			1,294,628,875	749,064,872
กำไรต่อหุ้น	29			
กำไรต่อหุ้นขั้นพื้นฐาน		**บาท**	0.47	0.55
จำนวนหุ้นสามัญถัวเฉลี่ยถ่วงน้ำหนัก		**หุ้น**	1,867,837,300	1,867,837,300

หมายเหตุประกอบงบการเงินเป็นส่วนหนึ่งของงบการเงินนี้

บริษัท ทิพยประกันชีวิต จำกัด (มหาชน)
งบแสดงการเปลี่ยนแปลงในส่วนของเจ้าของ
สำหรับปีสิ้นสุดวันที่ 31 ธันวาคม 2562

หน่วย : บาท

	หมายเหตุ	ทุนที่ออกและชำระแล้ว	ส่วนเกินมูลค่าหุ้นสามัญ	กำไรสะสม จัดสรรแล้ว ทุนสำรองตามกฎหมาย	กำไรสะสม ยังไม่ได้จัดสรร	องค์ประกอบอื่นของส่วนของเจ้าของ ส่วนเกิน (ต่ำกว่า) ทุนจากการวัดมูลค่าเงินลงทุนเผื่อขาย	องค์ประกอบอื่นของส่วนของเจ้าของ ส่วนเกิน (ต่ำกว่า) ทุนจากการโอนเปลี่ยนประเภทเงินลงทุน	องค์ประกอบอื่นของส่วนของเจ้าของ ผลกำไร (ขาดทุน) จากการประมาณการตามหลักคณิตศาสตร์ประกันภัยสำหรับโครงการผลประโยชน์พนักงาน	องค์ประกอบอื่นของส่วนของเจ้าของ รวมองค์ประกอบอื่นของส่วนของเจ้าของ	รวมส่วนของเจ้าของ
ยอดคงเหลือ ณ วันที่ 1 มกราคม 2561		1,867,837,300	1,082,786,110	105,151,888	1,530,926,539	230,864,546	528,168,258	(3,717,280)	755,315,524	5,342,017,361
กำไรขาดทุนเบ็ดเสร็จรวมสำหรับปี		-	-	-	1,021,764,472	(257,552,115)	(16,337,262)	1,189,777	(272,699,600)	749,064,872
เงินปันผลจ่าย	22	-	-	-	(560,351,190)	-	-	-	-	(560,351,190)
ทุนสำรองตามกฎหมาย	23	-	-	51,088,224	(51,088,224)	-	-	-	-	-
ยอดคงเหลือ ณ วันที่ 31 ธันวาคม 2561		1,867,837,300	1,082,786,110	156,240,112	1,941,251,597	(26,687,569)	511,830,996	(2,527,503)	482,615,924	5,530,731,043
ยอดคงเหลือ ณ วันที่ 1 มกราคม 2562		1,867,837,300	1,082,786,110	156,240,112	1,941,251,597	(26,687,569)	511,830,996	(2,527,503)	482,615,924	5,530,731,043
กำไรขาดทุนเบ็ดเสร็จรวมสำหรับปี		-	-	-	886,542,212	725,055,056	(315,035,516)	(1,932,877)	408,086,663	1,294,628,875
เงินปันผลจ่าย	22	-	-	-	(840,526,785)	-	-	-	-	(840,526,785)
ทุนสำรองตามกฎหมาย	23	-	-	44,327,111	(44,327,111)	-	-	-	-	-
ยอดคงเหลือ ณ วันที่ 31 ธันวาคม 2562		1,867,837,300	1,082,786,110	200,567,223	1,942,939,913	698,367,487	196,795,480	(4,460,380)	890,702,587	5,984,833,133

หมายเหตุประกอบงบการเงินเป็นส่วนหนึ่งของงบการเงินนี้

บริษัท ทิพยประกันชีวิต จำกัด (มหาชน)

งบกระแสเงินสด

สำหรับปีสิ้นสุดวันที่ 31 ธันวาคม 2562

หน่วย : บาท

	หมายเหตุ	2562	2561
กระแสเงินสดจากกิจกรรมดำเนินงาน			
เบี้ยประกันภัยรับจากการรับประกันภัยโดยตรง		8,877,543,044	7,591,973,902
เงินจ่ายเกี่ยวกับการประกันภัยต่อ		(38,169,341)	(41,447,619)
ดอกเบี้ยรับ		654,833,589	541,278,872
เงินปันผลรับ		269,731,673	236,096,917
รายได้อื่น		917,642	1,156,735
เงินจ่ายตามกรมธรรม์ประกันภัยและค่าสินไหมทดแทน			
จากการรับประกันภัยโดยตรง		(1,633,110,593)	(1,364,160,697)
ค่าจ้างและค่าบำเหน็จจากการรับประกันภัยโดยตรง		(1,051,076,939)	(1,514,742,218)
ค่าใช้จ่ายในการรับประกันภัยอื่น		(499,634,962)	(602,524,293)
ค่าใช้จ่ายในการดำเนินงาน		(462,515,371)	(318,592,078)
ค่าใช้จ่ายภาษีเงินได้		(169,014,007)	(193,660,725)
เงินลงทุนในหลักทรัพย์	5.3	(5,067,583,995)	(3,641,564,142)
เงินให้กู้ยืม		(1,751,384)	(59,327,346)
เงินฝากสถาบันการเงิน		6,985,640	16,799,186
เงินสดสุทธิได้มาจากกิจกรรมดำเนินงาน		887,154,996	651,286,494
กระแสเงินสดจากกิจกรรมลงทุน			
กระแสเงินสดได้มาจาก			
ขายอุปกรณ์	5.1	205	-
เงินสดได้มาจากกิจกรรมลงทุน		205	-

บริษัท ทิพยประกันชีวิต จำกัด (มหาชน)

งบกระแสเงินสด(ต่อ)

สำหรับปีสิ้นสุดวันที่ 31 ธันวาคม 2562

หน่วย : บาท

	หมายเหตุ	2562	2561
กระแสเงินสดจากกิจกรรมลงทุน (ต่อ)			
กระแสเงินสดใช้ไปใน			
ซื้ออุปกรณ์	5.1	(20,004,604)	(1,395,533)
ซื้อสินทรัพย์ไม่มีตัวตน	5.2	(54,554,846)	(37,283,910)
เงินสดใช้ไปในกิจกรรมลงทุน		(74,559,450)	(38,679,443)
เงินสดสุทธิใช้ไปในกิจกรรมลงทุน		(74,559,245)	(38,679,443)
กระแสเงินสดจากกิจกรรมจัดหาเงิน			
กระแสเงินสดใช้ไปใน			
เงินปันผลจ่าย		(840,526,785)	(560,351,190)
เงินสดจ่ายจากสัญญาเช่าการเงิน		(455,684)	-
เงินสดสุทธิใช้ไปในกิจกรรมจัดหาเงิน		(840,982,469)	(560,351,190)
เงินสดและรายการเทียบเท่าเงินสดเพิ่มขึ้น (ลดลง) สุทธิ		(28,386,718)	52,255,861
เงินสดและรายการเทียบเท่าเงินสด ณ วันต้นปี		243,467,583	191,211,722
เงินสดและรายการเทียบเท่าเงินสด ณ วันสิ้นปี	6	215,080,865	243,467,583

หมายเหตุประกอบงบการเงินเป็นส่วนหนึ่งของงบการเงินนี้

บริษัท ทิพยประกันชีวิต จำกัด (มหาชน)
หมายเหตุประกอบงบการเงิน
สำหรับปีสิ้นสุดวันที่ 31 ธันวาคม 2562

1. ข้อมูลทั่วไปและการดำเนินงานของบริษัท

บริษัท ทิพยประกันชีวิต จำกัด (มหาชน) ("บริษัท") จัดตั้งขึ้นเป็นบริษัทจำกัดตามกฎหมายไทย เมื่อวันที่ 23 มิถุนายน 2473 และต่อมาเมื่อวันที่ 9 มกราคม 2556 ได้ดำเนินการจดทะเบียนแปรสภาพเป็นบริษัทมหาชนจำกัด กับกระทรวงพาณิชย์ ดำเนินธุรกิจหลักในการรับประกันชีวิตโดยมีสถานประกอบการตั้งอยู่ที่อาคารบริษัททิพยประกันภัย จำกัด (มหาชน) เลขที่ 63/2 ถนนพระราม 9 แขวงห้วยขวาง เขตห้วยขวาง กรุงเทพมหานคร

ผู้ถือหุ้นรายใหญ่ของบริษัทได้แก่ ธนาคารออมสิน และบริษัท ทิพยประกันภัย จำกัด (มหาชน) ซึ่งเป็นนิติบุคคลที่จัดตั้งขึ้นในประเทศไทย โดยถือหุ้นของบริษัทร้อยละ 25 และร้อยละ 17.76 ตามลำดับ

2. เกณฑ์ในการจัดทำและนำเสนองบการเงิน

2.1 บริษัทจัดทำบัญชีเป็นเงินบาทและจัดทำงบการเงินตามกฎหมายเป็นภาษาไทยตามมาตรฐานการรายงานทางการเงินและวิธีปฏิบัติทางการบัญชีที่รับรองทั่วไปในประเทศไทย

2.2 งบการเงินของบริษัท ได้จัดทำขึ้นตามมาตรฐานการบัญชีฉบับที่ 1 (ปรับปรุง 2561) เรื่อง "การนำเสนองบการเงิน" ซึ่งมีผลบังคับใช้สำหรับงบการเงินที่มีรอบระยะเวลาบัญชีที่เริ่มในหรือหลังวันที่ 1 มกราคม 2562 เป็นต้นไป และงบการเงินนี้ยังได้จัดทำขึ้นตามประกาศสำนักงานคณะกรรมการกำกับและส่งเสริมการประกอบธุรกิจประกันชีวิต เรื่อง "หลักเกณฑ์ วิธีการ เงื่อนไข และระยะเวลาในการจัดทำและยื่นงบการเงิน และรายงานเกี่ยวกับผลการดำเนินงานของบริษัทประกันชีวิต พ.ศ. 2559" ลงวันที่ 4 มีนาคม 2559 ซึ่งสอดคล้องกับมาตรฐานการรายงานทางการเงินฉบับที่ 4 (ปรับปรุง 2561) เรื่อง "สัญญาประกันภัย"

2.3 งบการเงินนี้ได้จัดทำขึ้นโดยใช้เกณฑ์ราคาทุนเดิมในการวัดมูลค่าขององค์ประกอบของงบการเงิน ยกเว้นตามที่ได้เปิดเผยในนโยบายการบัญชีที่สำคัญ

2.4 มาตรฐานการรายงานทางการเงินที่มีผลต่อการรายงานและการเปิดเผยข้อมูลในงบการเงินสำหรับงวดบัญชีปัจจุบัน

ในระหว่างปีสิ้นสุดวันที่ 31 ธันวาคม 2562 บริษัทได้นำมาตรฐานการรายงานทางการเงินฉบับปรับปรุงและฉบับใหม่รวมถึงแนวปฏิบัติทางบัญชีที่ออกโดยสภาวิชาชีพบัญชี ซึ่งมีผลบังคับใช้สำหรับรอบระยะเวลาบัญชีที่เริ่มในหรือหลังวันที่ 1 มกราคม 2562 มาถือปฏิบัติ มาตรฐานการรายงานทางการเงินดังกล่าวได้รับการปรับปรุงหรือจัดให้มีขึ้นเพื่อให้มีเนื้อหาเท่าเทียมกับมาตรฐานการรายงานทางการเงินระหว่างประเทศ โดยส่วนใหญ่เป็นการปรับปรุงถ้อยคำและคำศัพท์ การตีความและการให้แนวปฏิบัติทางการบัญชีกับผู้ใช้มาตรฐาน การนำมาตรฐานการรายงานทางการเงินดังกล่าวมาถือปฏิบัตินี้ จึงไม่มีผลกระทบอย่างเป็นสาระสำคัญต่องบการเงินของบริษัท

2.5 มาตรฐานการรายงานทางการเงินซึ่งได้ประกาศในราชกิจจานุเบกษาแล้ว แต่ยังไม่มีผลบังคับใช้

สภาวิชาชีพบัญชีได้ออกประกาศเกี่ยวกับมาตรฐานการบัญชี มาตรฐานการรายงานทางการเงิน การตีความมาตรฐานการบัญชี และการตีความมาตรฐานการรายงานทางการเงิน ซึ่งประกาศในราชกิจจานุเบกษาแล้ว และจะมีผลบังคับใช้สำหรับงบการเงินที่มีรอบระยะเวลาบัญชีที่เริ่มในหรือหลังวันที่ 1 มกราคม 2563 เป็นต้นไป มาตรฐานการรายงานทางการเงินดังกล่าวได้รับการปรับปรุงหรือจัดให้มีขึ้นเพื่อให้มีเนื้อหาเท่าเทียมกับมาตรฐานการรายงานทางการเงินระหว่างประเทศ โดยส่วนใหญ่เป็นการปรับปรุงถ้อยคำและคำศัพท์ การตีความและการให้แนวปฏิบัติทางการบัญชีกับผู้ใช้มาตรฐาน

ผู้บริหารของบริษัทจะนำมาตรฐานการรายงานทางการเงินที่เกี่ยวข้องมาเริ่มถือปฏิบัติกับงบการเงินของบริษัทเมื่อมาตรฐานการรายงานทางการเงินดังกล่าวมีผลบังคับใช้ โดยผู้บริหารของบริษัทได้ประเมินผลกระทบของมาตรฐานการรายงานทางการเงินดังกล่าว และเห็นว่าการนำมาตรฐานการรายงานทางการเงินดังกล่าวมาถือปฏิบัติไม่มีผลกระทบอย่างเป็นสาระสำคัญต่องบการเงินของบริษัทในงวดที่จะเริ่มถือปฏิบัติ ยกเว้นมาตรฐานการรายงานทางการเงินดังต่อไปนี้

มาตรฐานการรายงานทางการเงิน ฉบับที่ 16 เรื่อง สัญญาเช่า

มาตรฐานการรายงานทางการเงินฉบับนี้ กำหนดหลักการสำหรับการระบุสัญญาเช่าและวิธีปฏิบัติในงบการเงินทั้งทางด้านผู้เช่าและผู้ให้เช่า

มาตรฐานการรายงานทางการเงินฉบับนี้นำมาแทนมาตรฐานและการตีความมาตรฐานที่เกี่ยวข้องกับเรื่องสัญญาเช่าเมื่อมีผลบังคับใช้ ได้แก่ มาตรฐานการบัญชี ฉบับที่ 17 เรื่อง สัญญาเช่า การตีความมาตรฐานการบัญชี ฉบับที่ 15 เรื่อง สัญญาเช่าดำเนินงาน - สิ่งจูงใจที่ให้แก่ผู้เช่า การตีความมาตรฐานการบัญชี ฉบับที่ 27 เรื่อง การประเมินเนื้อหาสัญญาเช่าที่ทำขึ้นตามรูปแบบกฎหมาย และการตีความมาตรฐานการรายงานทางการเงิน ฉบับที่ 4 เรื่อง การประเมินว่าข้อตกลงประกอบด้วยสัญญาเช่าหรือไม่

สำหรับการบัญชีทางด้านผู้เช่า มาตรฐานการรายงานทางการเงินฉบับนี้มีการเปลี่ยนแปลงอย่างเป็นสาระสำคัญ โดยยกเลิกการแยกประเภทระหว่างสัญญาเช่าดำเนินงานและสัญญาเช่าการเงินภายใต้มาตรฐานการบัญชี ฉบับที่ 17 และกำหนดให้ผู้เช่ารับรู้รายการสินทรัพย์สิทธิการใช้และหนี้สินตามสัญญาเช่า ณ วันที่สัญญาเช่าเริ่มมีผลสำหรับสัญญาเช่าทั้งหมด ยกเว้นสัญญาเช่าระยะสั้นและสัญญาเช่าซึ่งสินทรัพย์อ้างอิงมีมูลค่าต่ำ อย่างไรก็ตาม การบัญชีสำหรับผู้ให้เช่ายังคงต้องจัดประเภทสัญญาเช่าเป็นสัญญาเช่าดำเนินงานหรือสัญญาเช่าการเงิน โดยใช้หลักการเช่นเดียวกันกับมาตรฐานการบัญชี ฉบับที่ 17

ผู้บริหารของบริษัทอยู่ระหว่างการประเมินผลกระทบจากมาตรฐานการรายงานทางการเงินดังกล่าวที่มีต่องบการเงินของบริษัทในงวดที่จะเริ่มถือปฏิบัติ

มาตรฐานกลุ่มเครื่องมือทางการเงิน

มาตรฐานการบัญชี

ฉบับที่ 32	การแสดงรายการสำหรับเครื่องมือทางการเงิน

มาตรฐานการรายงานทางการเงิน

ฉบับที่ 7	การเปิดเผยข้อมูลสำหรับเครื่องมือทางการเงิน
ฉบับที่ 9	เครื่องมือทางการเงิน

การตีความมาตรฐานการรายงานทางการเงิน

ฉบับที่ 16	การป้องกันความเสี่ยงของเงินลงทุนสุทธิในหน่วยงานต่างประเทศ
ฉบับที่ 19	การชำระหนี้สินทางการเงินด้วยตราสารทุน

มาตรฐานกลุ่มดังกล่าวข้างต้น กำหนดหลักการเกี่ยวกับการจัดประเภทและการวัดมูลค่าเครื่องมือทางการเงินด้วยมูลค่ายุติธรรมหรือราคาทุนตัดจำหน่ายโดยพิจารณาจากประเภทของตราสารทางการเงิน ลักษณะของกระแสเงินสดตามสัญญาและแผนธุรกิจของกิจการ (Business Model) หลักการเกี่ยวกับวิธีการคำนวณการด้อยค่าของเครื่องมือทางการเงินโดยใช้แนวคิดของผลขาดทุนด้านเครดิตที่คาดว่าจะเกิดขึ้น และหลักการเกี่ยวกับการบัญชีป้องกันความเสี่ยง รวมถึงการแสดงรายการและการเปิดเผยข้อมูลเครื่องมือทางการเงิน มาตรฐานเหล่านี้จะนำมาแทนมาตรฐานและการตีความมาตรฐานที่เกี่ยวข้องกับเครื่องมือทางการเงินเมื่อมีผลบังคับใช้

<u>มาตรฐานการรายงานทางการเงิน ฉบับที่ 4 (ปรับปรุง 2561) เรื่อง สัญญาประกันภัย</u>

สภาวิชาชีพบัญชีได้ออกประกาศมาตรฐานการรายงานทางการเงิน เรื่อง สัญญาประกันภัย ซึ่งประกาศในราชกิจจานุเบกษาแล้วเมื่อวันที่ 24 กันยายน 2562 และจะมีผลบังคับใช้สำหรับงบการเงินที่มีรอบระยะเวลาบัญชีที่เริ่มในหรือหลังวันที่ 1 มกราคม 2563 เป็นต้นไป มาตรฐานการรายงานทางการเงินที่ปรับปรุงใหม่นี้ กำหนดทางเลือกสำหรับธุรกิจประกันภัย โดยยกเว้นการถือปฏิบัติตามมาตรฐานการรายงานทางการเงิน ฉบับที่ 9 เรื่อง เครื่องมือทางการเงิน และมาตรฐานการรายงานทางการเงิน ฉบับที่ 7 เรื่อง การเปิดเผยข้อมูลเครื่องมือทางการเงิน เป็นการชั่วคราว หากกิจการเข้าเงื่อนไขที่กำหนดโดยมาตรฐานการรายงานทางการเงินที่ปรับปรุงใหม่นี้ โดยให้ผู้รับประกันภัยสามารถเลือกถือปฏิบัติตามแนวปฏิบัติทางการบัญชี เรื่อง เครื่องมือทางการเงิน และการเปิดเผยข้อมูลสำหรับธุรกิจประกันภัย สำหรับงบการเงินที่มีรอบระยะเวลารายงานที่เริ่มในหรือหลังวันที่ 1 มกราคม 2563 จนถึงรอบระยะเวลารายงานที่เริ่มในหรือหลังวันที่ 1 มกราคม 2566 หรือก่อนมาตรฐานการรายงานทางการเงิน ฉบับที่ 17 เรื่อง สัญญาประกันภัย จะมีผลบังคับใช้ หากกิจการเลือกถือปฏิบัติตามข้อยกเว้นดังกล่าว กิจการต้องเปิดเผยข้อมูลว่ากิจการเข้าเงื่อนไขการยกเว้นการถือปฏิบัติเป็นการชั่วคราวอย่างไร และเปรียบเทียบข้อมูลของกิจการที่ยกเว้นการถือปฏิบัติเป็นการชั่วคราวกับกิจการที่ถือปฏิบัติตามมาตรฐานการรายงานทางการเงิน ฉบับที่ 9 และมาตรฐานการรายงานทางการเงิน ฉบับที่ 7

ผู้บริหารของบริษัทได้ทดสอบเงื่อนไขการนำข้อยกเว้นชั่วคราวดังกล่าวมาถือปฏิบัติ และสรุปว่าบริษัทเข้าเงื่อนไขในการเลือกใช้ข้อยกเว้นชั่วคราวดังกล่าว ดังนั้น ผู้บริหารของบริษัทได้เลือกถือแนวปฏิบัติทางการบัญชี เรื่อง เครื่องมือทางการเงิน และการเปิดเผยข้อมูลสำหรับธุรกิจประกันภัย ซึ่งส่งผลให้บริษัทจะยังไม่ได้ถือปฏิบัติตามมาตรฐานการรายงานทางการเงินฉบับที่ 9 เรื่อง เครื่องมือทางการเงิน และฉบับที่ 7 เรื่อง การเปิดเผยข้อมูลเครื่องมือทางการเงินสำหรับรอบระยะเวลาบัญชีที่เริ่มในวันที่ 1 มกราคม 2563

<u>แนวปฏิบัติทางการบัญชี เรื่อง เครื่องมือทางการเงิน และการเปิดเผยข้อมูลสำหรับธุรกิจประกันภัย</u>

สภาวิชาชีพบัญชีได้ออกประกาศแนวปฏิบัติทางการบัญชี เรื่อง เครื่องมือทางการเงิน และการเปิดเผยข้อมูลสำหรับธุรกิจประกันภัย ซึ่งประกาศในราชกิจจานุเบกษาแล้วเมื่อวันที่ 11 มีนาคม 2562 และจะมีผลบังคับใช้สำหรับงบการเงินที่มีรอบระยะเวลาบัญชีที่เริ่มในหรือหลังวันที่ 1 มกราคม 2563 เป็นต้นไป ทั้งนี้ อนุญาตให้ถือปฏิบัติก่อนวันที่มีผลบังคับใช้สำหรับงบการเงินที่มีรอบระยะเวลาบัญชีที่เริ่มในหรือหลังวันที่ 1 มกราคม 2562 เป็นต้นไปเท่านั้น หากกิจการเลือกถือปฏิบัติตามแนวปฏิบัติทางการบัญชีก่อนวันที่มีผลบังคับใช้ กิจการต้องเปิดเผยข้อเท็จจริงดังกล่าว อย่างไรก็ตาม ผู้บริหารของบริษัทไม่ได้เลือกถือปฏิบัติตามแนวปฏิบัติทางการบัญชี เรื่อง เครื่องมือทางการเงิน และการเปิดเผยข้อมูลสำหรับธุรกิจประกันภัยก่อนวันที่มีผลบังคับใช้

ผู้บริหารของบริษัทอยู่ระหว่างการประเมินผลกระทบจากแนวปฏิบัติทางการบัญชี เรื่องเครื่องมือทางการเงินและการเปิดเผยข้อมูลสำหรับธุรกิจประกันภัย ที่มีต่องบการเงินของบริษัทในงวดที่จะเริ่มถือปฏิบัติ

3. นโยบายการบัญชีที่สำคัญ

งบการเงินนี้ได้จัดทำขึ้นโดยใช้เกณฑ์ราคาทุนเดิมในการวัดมูลค่าองค์ประกอบของงบการเงิน ยกเว้นตามที่ได้เปิดเผยในนโยบายการบัญชี

3.1 การจัดประเภทสัญญาประกันภัย

ณ วันเริ่มต้นสัญญาประกันภัย บริษัทได้จัดประเภทของสัญญาประกันภัยโดยพิจารณาถึงนัยสำคัญของการโอนความเสี่ยงจากการรับประกันภัย หากมีเพียงเหตุการณ์ใด (scenario) เหตุการณ์หนึ่งซึ่งมีเนื้อหาเชิงพาณิชย์ที่ทำให้บริษัทต้องจ่ายผลประโยชน์ส่วนเพิ่มให้แก่ผู้เอาประกันภัยอย่างเป็นนัยสำคัญ สัญญาประกันภัยดังกล่าวจะถูกจัดประเภทเป็นสัญญาประกันภัยไปจนกว่าสิทธิและภาระผูกพันจะหมดสิ้นไป สัญญาอื่นใดที่บริษัทได้ทำกับผู้เอาประกันภัยอาจไม่เป็นสัญญาประกันภัย ณ วันที่เริ่มต้นสัญญา แต่อาจเป็นสัญญาประกันภัยได้ในภายหลังเมื่อบริษัทได้มีการรับโอนความเสี่ยงจากการรับประกันภัยอย่างเป็นนัยสำคัญ สัญญาอื่นๆนอกเหนือจากที่ได้กล่าวไว้แล้วจะถูกจัดประเภทเป็นสัญญาลงทุน

3.2 การรับรู้รายได้

3.2.1 การรับรู้เบี้ยประกัน

เบี้ยประกันปีแรกรับรู้เป็นรายได้ตามวันที่ที่มีผลบังคับใช้ในกรมธรรม์หลังหักเบี้ยประกันภัยต่อและส่งคืน และเบี้ยประกันปีต่อไปของกรมธรรม์ที่มีผลบังคับใช้อยู่ ณ วันสิ้นรอบระยะเวลารายงาน รับรู้เป็นรายได้เมื่อถึงกำหนดชำระ

เบี้ยประกันภัยต่อ

เบี้ยประกันภัยต่อรับรู้เมื่อได้โอนความเสี่ยงจากการประกันภัยให้บริษัทรับประกันภัยต่อ

3.2.2 รายได้ค่าจ้างและค่าบำเหน็จ

รายได้ค่าจ้างและค่าบำเหน็จจากการเอาประกันภัยต่อถือเป็นรายได้ตามเงื่อนไขที่กำหนดไว้ในสัญญาและรับรู้เป็นรายได้เมื่อได้ให้บริการแล้วเสร็จ

3.2.3 รายได้จากการลงทุนสุทธิ

รายได้จากการลงทุนสุทธิประกอบด้วย ดอกเบี้ยรับ เงินปันผลรับ หักด้วยค่าใช้จ่ายที่เกี่ยวข้องกับการลงทุน และดอกเบี้ยจากเงินให้กู้ยืม โดยดอกเบี้ยรับรู้ตามเกณฑ์คงค้าง โดยคำนึงถึงอัตราดอกเบี้ยที่แท้จริง เงินปันผลรับรู้เมื่อมีการประกาศจ่ายและบริษัทมีสิทธิได้รับเงินปันผล และดอกเบี้ยจากเงินให้กู้ยืมรับรู้ตามระยะเวลาคงค้างของเงินให้กู้ยืม โดยคำนวณจากยอดเงินต้นที่ค้างชำระ

บริษัทหยุดรับรู้รายได้ดอกเบี้ยจากเงินให้กู้ยืมเมื่อกรมธรรม์นั้นไม่มีมูลค่าเงินสด

3.2.4 ผลกำไร (ขาดทุน) จากเงินลงทุน

ผลกำไร (ขาดทุน) จากเงินลงทุน ถือเป็นรายได้หรือค่าใช้จ่าย ณ วันที่ที่เกิดรายการ

3.2.5 รายได้อื่น

รายได้อื่นรับรู้ตามเกณฑ์คงค้าง

3.3 การรับรู้ค่าใช้จ่าย

3.3.1 ผลประโยชน์จ่ายตามกรมธรรม์ประกันภัยและค่าสินไหมทดแทน

ผลประโยชน์จ่ายตามกรมธรรม์

ผลประโยชน์จ่ายตามกรมธรรม์บันทึกเมื่อได้รับแจ้งหรือตามเงื่อนไขที่ระบุไว้กรมธรรม์

ค่าสินไหมทดแทนและค่าใช้จ่ายในการจัดการสินไหมทดแทน

ค่าสินไหมทดแทนและค่าใช้จ่ายในการจัดการสินไหมทดแทนประกอบด้วย ค่าสินไหมทดแทนและค่าใช้จ่ายในการจัดการค่าสินไหมทดแทนจากการรับประกันภัยสำหรับทั้งความเสียหายที่ได้รับรายงานแล้วและยังไม่ได้รับรายงาน ซึ่งแสดงตามมูลค่าของค่าสินไหมทดแทนและค่าใช้จ่ายอื่นที่เกี่ยวข้อง และรายการปรับปรุงค่าสินไหมของงวดปัจจุบันและงวดก่อนที่เกิดขึ้นในระหว่างปี

ค่าสินไหมทดแทนและค่าใช้จ่ายในการจัดการค่าสินไหมทดแทนจะรับรู้เมื่อได้รับแจ้งจากผู้เอาประกันตามจำนวนที่ผู้เอาประกันภัยแจ้ง และโดยการประมาณการของฝ่ายบริหาร มูลค่าประมาณการสินไหมทดแทนสูงสุดจะไม่เกินทุนประกันของกรมธรรม์ที่เกี่ยวข้อง

ค่าสินไหมทดแทนรับคืนจากการประกันภัยต่อรับรู้เป็นรายการหักออกจากค่าสินไหมทดแทนเมื่อได้โอนความเสี่ยงจากการประกันภัยให้บริษัทรับประกันภัยต่อ

3.3.2 ค่าจ้างและค่าบำเหน็จ

ค่าจ้างและค่าบำเหน็จรับรู้เป็นค่าใช้จ่ายตามเกณฑ์คงค้าง

3.3.3 ค่าใช้จ่ายในการรับประกันภัยอื่นและค่าใช้จ่ายอื่น

ค่าใช้จ่ายในการรับประกันภัยอื่นและค่าใช้จ่ายอื่นรับรู้ตามเกณฑ์คงค้าง

3.4 เงินสดและรายการเทียบเท่าเงินสด

เงินสดและรายการเทียบเท่าเงินสด หมายถึง เงินสดและเงินฝากสถาบันการเงินและเงินลงทุนระยะสั้นที่มีสภาพคล่องสูง ซึ่งถึงกำหนดจ่ายคืนในระยะเวลาไม่เกิน 3 เดือนนับจากวันที่ได้มา และไม่มีข้อจำกัดในการเบิกใช้

3.5 เบี้ยประกันภัยค้างรับและค่าเผื่อหนี้สงสัยจะสูญ

เบี้ยประกันภัยค้างรับแสดงด้วยมูลค่าสุทธิที่จะได้รับ โดยบริษัทบันทึกค่าเผื่อหนี้สงสัยจะสูญสำหรับผลขาดทุนโดยประมาณที่อาจเกิดขึ้นจากการเก็บเงินไม่ได้ ซึ่งพิจารณาจากประสบการณ์การเก็บเงินและตามสถานะปัจจุบันของเบี้ยประกันภัยค้างรับ ณ วันสิ้นรอบระยะเวลารายงาน

สำหรับกรมธรรม์ประเภทรายบุคคลที่มีมูลค่าเงินสดเกินกว่าเบี้ยประกันค้างรับและเกินกำหนดชำระจากระยะเวลาที่บริษัทผ่อนผันให้แก่ลูกค้า เบี้ยประกันภัยค้างรับดังกล่าวจะถูกชำระโดยอัตโนมัติจากการอนุมัติให้กู้ยืมโดยมีกรมธรรม์ประกันภัยเป็นประกัน

3.6 สินทรัพย์จากการประกันภัยต่อ ลูกหนี้จากสัญญาประกันภัยต่อ และเจ้าหนี้บริษัทประกันภัยต่อ

3.6.1 สินทรัพย์จากการประกันภัยต่อ

สินทรัพย์จากการประกันภัยต่อแสดงด้วยจำนวนเงินค้างรับจากการประกันภัยต่อ และสำรองประกันภัยส่วนที่เรียกคืนจากการประกันภัยต่อ

สำรองประกันภัยส่วนที่เรียกคืนจากการประกันภัยต่อประมาณขึ้นโดยอ้างอิงจากสัญญาประกันภัยต่อที่เกี่ยวข้องของสำรองเบี้ยประกันภัยที่ยังไม่ถือเป็นรายได้ และสำรองค่าสินไหมทดแทนและค่าสินไหมทดแทนค้างจ่ายตามกฎหมายว่าด้วยการคำนวณสำรองประกันภัย

3.6.2 ลูกหนี้จากสัญญาประกันภัยต่อ

ลูกหนี้จากสัญญาประกันภัยต่อแสดงด้วยจำนวนเงินค้างรับจากการประกันภัยต่อและเงินวางไว้จากการเอาประกันภัยต่อ

เงินค้างรับจากบริษัทประกันภัยต่อประกอบด้วย ค่าจ้างและค่าบำเหน็จค้างรับ ค่าสินไหมทดแทนค้างรับ และรายการค้างรับอื่นๆ จากบริษัทประกันภัยต่อยกเว้นเบี้ยประกันภัยค้างรับ หักค่าเผื่อหนี้สงสัยจะสูญ โดยบริษัทบันทึกค่าเผื่อหนี้สงสัยจะสูญสำหรับผลขาดทุนโดยประมาณที่อาจเกิดขึ้นจากการเก็บเงินไม่ได้ ซึ่งพิจารณาจากประสบการณ์การเก็บเงินและตามสถานะปัจจุบันของเงินค้างรับจากบริษัทประกันภัยต่อ ณ วันสิ้นรอบระยะเวลารายงาน

3.6.3 เจ้าหนี้บริษัทประกันภัยต่อ

เจ้าหนี้บริษัทประกันภัยต่อแสดงด้วยจำนวนเงินค้างจ่ายจากการประกันภัยต่อ ซึ่งประกอบด้วยเบี้ยประกันภัยส่งต่อให้แก่ผู้รับประกันภัยต่อ และรายการค้างจ่ายอื่นๆ ให้กับบริษัทประกันภัยต่อยกเว้นค่าสินไหมทดแทน

บริษัทแสดงรายการประกันภัยต่อด้วยยอดสุทธิของกิจการเดียวกันภายใต้สัญญาประกันภัยต่อประเภทเดียวกัน (ลูกหนี้จากสัญญาประกันภัยต่อหรือเจ้าหนี้บริษัทประกันภัยต่อ) เมื่อเข้าเงื่อนไขการหักกลบทุกข้อดังต่อไปนี้

(1) บริษัทมีสิทธิตามกฎหมายในการนำจำนวนที่รับรู้ไว้ในงบแสดงฐานะการเงินมาหักกลบลบกัน และ

(2) บริษัทตั้งใจที่จะรับหรือจ่ายชำระจำนวนที่รับรู้ไว้ในงบแสดงฐานะการเงินด้วยยอดสุทธิหรือตั้งใจที่จะรับประโยชน์จากสินทรัพย์ในเวลาเดียวกับที่จ่ายชำระหนี้สิน

3.7 เงินลงทุนในหลักทรัพย์

เงินลงทุนในหลักทรัพย์เพื่อค้าแสดงตามมูลค่ายุติธรรม บริษัทบันทึกการเปลี่ยนแปลงมูลค่ายุติธรรมของหลักทรัพย์ดังกล่าวเป็นรายการกำไรหรือขาดทุนในงบกำไรขาดทุนและกำไรขาดทุนเบ็ดเสร็จอื่น

เงินลงทุนในหลักทรัพย์เผื่อขายแสดงตามมูลค่ายุติธรรม บริษัทบันทึกการเปลี่ยนแปลงมูลค่ายุติธรรมของหลักทรัพย์ดังกล่าวเป็นรายการแยกต่างหากในส่วนของเจ้าของจนกระทั่งจำหน่ายหลักทรัพย์ โดยบันทึกการเปลี่ยนแปลงมูลค่านั้นภายใต้หัวข้อกำไรเบ็ดเสร็จอื่นในงบกำไรขาดทุนและกำไรขาดทุนเบ็ดเสร็จอื่น

ตราสารหนี้ซึ่งบริษัทตั้งใจและสามารถถือจนครบกำหนดจัดประเภทเป็นเงินลงทุนที่จะถือจนครบกำหนด เงินลงทุนที่จะถือจนครบกำหนด แสดงในราคาทุนตัดจำหน่ายหักด้วยค่าเผื่อขาดทุนจากการด้อยค่าของเงินลงทุน ผลต่างระหว่างราคาทุนที่ซื้อมากับมูลค่าไถ่ถอนของตราสารหนี้จะถูกตัดจ่ายโดยวิธีอัตราดอกเบี้ยที่แท้จริงตลอดอายุของตราสารหนี้ที่เหลือ

เงินลงทุนในตราสารทุนที่ไม่อยู่ในความต้องการของตลาดถือเป็นเงินลงทุนทั่วไปซึ่งแสดงตามราคาทุนหักค่าเผื่อการด้อยค่า (ถ้ามี)

มูลค่ายุติธรรมของหลักทรัพย์ในความต้องการของตลาดคำนวณจากราคาเสนอซื้อครั้งสุดท้ายของปีของตลาดหลักทรัพย์แห่งประเทศไทย มูลค่ายุติธรรมของตราสารหนี้คำนวณโดยใช้อัตราผลตอบแทนที่ประกาศโดยสมาคมตลาดตราสารหนี้ไทย มูลค่ายุติธรรมของหน่วยลงทุนคำนวณจากมูลค่าสินทรัพย์สุทธิ

บริษัทจะบันทึกขาดทุนจากการด้อยค่าของเงินลงทุนในหลักทรัพย์เผื่อขาย ตราสารหนี้ที่จะถือจนครบกำหนดและเงินลงทุนทั่วไปในงบกำไรขาดทุนและกำไรขาดทุนเบ็ดเสร็จอื่น เมื่อราคาตามบัญชีสูงกว่ามูลค่าที่คาดว่าจะได้รับคืน

บริษัทใช้วิธีถัวเฉลี่ยถ่วงน้ำหนักในการคำนวณต้นทุนของเงินลงทุน กำไรขาดทุนจากการจำหน่ายเงินลงทุนจะบันทึกในงบกำไรขาดทุนและกำไรขาดทุนเบ็ดเสร็จอื่น

บริษัทกำหนดการจัดประเภทเงินทุนเมื่อซื้อ และประเมินจุดประสงค์ใหม่อย่างสม่ำเสมอ ในกรณีที่มีการโอนเปลี่ยนประเภทเงินลงทุนจากประเภทหนึ่งไปเป็นอีกประเภทหนึ่ง บริษัทจะปรับมูลค่าของเงินลงทุนดังกล่าวใหม่โดยใช้มูลค่ายุติธรรม ณ วันที่โอนเปลี่ยนประเภทเงินลงทุน ผลแตกต่างระหว่างราคาตามบัญชีและมูลค่ายุติธรรม ณ วันที่โอนจะบันทึกในส่วนของกำไรขาดทุนเบ็ดเสร็จหรือบันทึกเป็นส่วนเกิน (ต่ำกว่า) ทุนจากการโอนเปลี่ยนประเภทเงินลงทุนในส่วนของเจ้าของแล้วแต่ประเภทของเงินลงทุนที่มีการโอนเปลี่ยน

3.8 เงินให้กู้ยืมและค่าเผื่อหนี้สงสัยจะสูญ

เงินให้กู้ยืมแสดงด้วยมูลค่าสุทธิที่จะได้รับ บริษัทบันทึกค่าเผื่อหนี้สงสัยจะสูญจากผลขาดทุนโดยประมาณที่อาจเกิดขึ้นจากการเก็บหนี้ไม่ได้ ซึ่งพิจารณาจากประสบการณ์การเก็บหนี้ การวิเคราะห์อายุหนี้ และราคาประเมินของหลักประกันของลูกหนี้แต่ละรายในปัจจุบัน

3.9 ส่วนปรับปรุงอาคารเช่าและอุปกรณ์ และค่าเสื่อมราคา

ส่วนปรับปรุงอาคารเช่าและอุปกรณ์แสดงตามราคาทุนหักค่าเสื่อมราคาสะสมและค่าเผื่อการด้อยค่า (ถ้ามี)

ค่าเสื่อมราคาของส่วนปรับปรุงอาคารเช่าและอุปกรณ์คำนวณจากราคาทุนของสินทรัพย์นั้นโดยวิธีเส้นตรงตามอายุการให้ประโยชน์โดยประมาณของสินทรัพย์ ดังต่อไปนี้

ส่วนปรับปรุงอาคารเช่า	10 ปี
เครื่องใช้สำนักงาน	5 - 10 ปี
เครื่องคอมพิวเตอร์	5 ปี

ค่าเสื่อมราคารวมอยู่ในงบกำไรขาดทุนและกำไรขาดทุนเบ็ดเสร็จอื่น

บริษัทไม่มีการคิดค่าเสื่อมราคาสำหรับงานระหว่างก่อสร้าง

บริษัทตัดรายการอุปกรณ์ออกจากบัญชีเมื่อจำหน่ายอุปกรณ์หรือคาดว่าจะไม่ได้รับประโยชน์เชิงเศรษฐกิจในอนาคตจากการใช้หรือการจำหน่ายอุปกรณ์ รายการผลกำไรหรือขาดทุนจากการจำหน่ายอุปกรณ์จะรับรู้ในงบกำไรขาดทุนและกำไรขาดทุนเบ็ดเสร็จอื่นเมื่อบริษัทตัดรายการอุปกรณ์นั้นออกจากบัญชี

3.10 สินทรัพย์ไม่มีตัวตนและค่าตัดจำหน่าย

สินทรัพย์ไม่มีตัวตนได้แก่ค่าโปรแกรมคอมพิวเตอร์แสดงในราคาทุนสุทธิจากค่าตัดจำหน่ายสะสมและค่าตัดจำหน่ายคำนวณโดยวิธีเส้นตรงตามอายุการให้ประโยชน์โดยประมาณเป็นเวลา 3 - 10 ปี

3.11 การด้อยค่าของสินทรัพย์

ทุกวันสิ้นรอบระยะเวลารายงาน บริษัทจะทำการประเมินว่ามีข้อบ่งชี้ซึ่งแสดงว่าสินทรัพย์ของบริษัทด้อยค่าลงหรือไม่ หากมีข้อบ่งชี้ของการด้อยค่า บริษัทจะทำการประมาณมูลค่าที่คาดว่าจะได้รับคืนของสินทรัพย์ และหากพบว่าราคาตามบัญชีของสินทรัพย์นั้นมีมูลค่าสูงกว่ามูลค่าที่คาดว่าจะได้รับคืน บริษัทจะลดมูลค่าของสินทรัพย์ลงให้เท่ากับมูลค่าที่คาดว่าจะได้รับคืน และรับรู้ผลขาดทุนจากการด้อยค่าของสินทรัพย์ในงบกำไรขาดทุนและกำไรขาดทุนเบ็ดเสร็จอื่น ซึ่งมูลค่าที่คาดว่าจะได้รับคืนของสินทรัพย์นี้จะพิจารณาจากมูลค่ายุติธรรมหักต้นทุนในการขาย หรือมูลค่าจากการใช้ของสินทรัพย์นั้นแล้วแต่จำนวนใดจะสูงกว่า

3.12 หนี้สินจากสัญญาประกันภัย

3.12.1 สำรองประกันภัยตามสัญญาประกันภัยระยะยาว

สำรองประกันภัยตามสัญญาประกันภัยระยะยาวเป็นยอดเงินสำรองสะสมตั้งแต่เริ่มทำประกันถึงวันสิ้นรอบระยะเวลารายงาน สำหรับกรมธรรม์ที่มีผลบังคับอยู่ ซึ่งการคำนวณเงินสำรองประกันภัยตามสัญญาประกันภัยระยะยาวนี้เป็นไปตามวิธีการทางคณิตศาสตร์ประกันภัยตามประกาศของคณะกรรมการกำกับและส่งเสริมการประกอบธุรกิจประกันภัย (คปภ.) เรื่อง กำหนดประเภทและชนิดของเงินกองทุน รวมทั้งหลักเกณฑ์วิธีการและเงื่อนไขในการคำนวณเงินกองทุนของบริษัทประกันชีวิต พ.ศ. 2554 โดยกำหนดให้สำรองประกันภัยตามสัญญาประกันภัยระยะยาวคำนวณโดยอ้างอิงตามวิธีสำรองประกันภัยแบบเบี้ยประกันภัยรวม (Gross Premium Valuation หรือ GPV) ข้อสมมติหลักที่ใช้เกี่ยวข้องกับอัตราการขาดอายุหรือเวนคืนกรมธรรม์ ค่าใช้จ่ายเกี่ยวกับการขายและบริหารงาน อัตรามรณะและอัตราการเจ็บป่วย อัตราคิดลด และอัตราเงินปันผลที่ไม่รับรองการจ่ายในอนาคต

3.12.2 สำรองประกันภัยตามสัญญาประกันภัยระยะสั้น

(1) สำรองค่าสินไหมทดแทน

สำรองค่าสินไหมทดแทนบันทึกตามจำนวนที่จะจ่ายจริง สำรองค่าสินไหมทดแทนจะบันทึกเมื่อได้รับการแจ้งเรียกร้องค่าเสียหายจากผู้เอาประกันภัยตามจำนวนที่ผู้เอาประกันภัยแจ้ง และโดยการประมาณการค่าใช้จ่ายที่จะเกิดขึ้นในอนาคตของฝ่ายบริหาร โดยมูลค่าประมาณการค่าสินไหมทดแทนสูงสุดจะไม่เกินทุนประกันของกรมธรรม์ที่เกี่ยวข้อง

นอกจากนี้ บริษัทได้จัดสรรเงินสำรองค่าสินไหมทดแทนในกรณีที่มีความเสียหายเกิดขึ้นแล้วแต่ยังไม่ได้มีการรายงานให้บริษัททราบ (Incurred but not reported claims - IBNR) และสำรองค่าใช้จ่ายในการจัดการค่าสินไหมทดแทนที่ไม่สามารถจัดสรรได้ (Unallocated loss adjustment expense - ULAE) ที่คำนวณโดยวิธีการทางคณิตศาสตร์ประกันภัย

ผลต่างระหว่างมูลค่าประมาณการค่าสินไหมทดแทนกับค่าสินไหมทดแทนที่จ่ายจริงจะบันทึกรวมอยู่ในงบกำไรขาดทุนและกำไรขาดทุนเบ็ดเสร็จอื่นของปีที่จ่าย

(2) สำรองเบี้ยประกันภัย

(2.1) สำรองเบี้ยประกันภัยที่ยังไม่ถือเป็นรายได้

สำรองเบี้ยประกันภัยที่ยังไม่ถือเป็นรายได้สำหรับสัญญาประกันภัยระยะสั้น และสัญญาเพิ่มเติมระยะสั้น คำนวณตามสัดส่วนของเบี้ยประกันภัยตามระยะเวลาความคุ้มครอง โดยวิธีเฉลี่ยรายวัน (วิธีเศษหนึ่งส่วนสามร้อยหกสิบห้า)

(2.2) สำรองความเสี่ยงภัยที่ยังไม่สิ้นสุด

บริษัทประมาณการสำรองความเสี่ยงภัยที่ยังไม่สิ้นสุดจากกรมธรรม์ประกันภัยที่ความคุ้มครองยังไม่สิ้นสุด ณ วันที่ประมาณการ โดยจัดสรรสำรองความเสี่ยงภัยที่ยังไม่สิ้นสุดให้เพียงพอที่จะจ่ายค่าสินไหมทดแทนและค่าใช้จ่ายที่จะเกิดขึ้นจากภัยที่ยังไม่สิ้นสุดความคุ้มครอง บริษัทได้ใช้วิธีการคำนวณสำรองความเสี่ยงภัยที่ยังไม่สิ้นสุดตามวิธีการทางคณิตศาสตร์ประกันภัย และจะจัดสรรสำรองความเสี่ยงภัยที่ยังไม่สิ้นสุดเพิ่มเติมเมื่อสำรองความเสี่ยงภัยที่ยังไม่สิ้นสุดมีจำนวนสูงกว่าสำรองเบี้ยประกันภัยที่ยังไม่ถือเป็นรายได้

(3) ผลประโยชน์ตามกรมธรรม์ค้างจ่าย

ผลประโยชน์ตามกรมธรรม์ค้างจ่ายบันทึกตามประมาณการจำนวนที่จะจ่าย เมื่อได้รับการแจ้งคำเรียกร้องค่าเสียหายจากผู้เอาประกันภัยหรือผู้รับประโยชน์หรือเมื่อเข้าเงื่อนไขในกรมธรรม์

(4) หนี้สินอื่นตามกรมธรรม์ประกันภัย

หนี้สินอื่นตามกรมธรรม์ประกันภัยบันทึกตามเงินค่าเบี้ยประกันภัยที่รับล่วงหน้าจากผู้เอาประกันภัย หรือจำนวนที่ต้องจ่ายผู้เอาประกันภัย

3.13 ผลประโยชน์พนักงาน

3.13.1 กองทุนสำรองเลี้ยงชีพพนักงาน

บริษัทและพนักงานของบริษัทได้ร่วมกันจัดตั้งกองทุนสำรองเลี้ยงชีพขึ้นภายใต้พระราชบัญญัติกองทุนสำรองเลี้ยงชีพ พ.ศ. 2530 ซึ่งประกอบด้วยเงินที่พนักงานจ่ายสะสมและเงินที่บริษัทจ่ายสมทบให้ กองทุนสำรองเลี้ยงชีพนี้บริหารโดยผู้จัดการกองทุนภายนอก และจะจ่ายให้กับพนักงานในกรณีที่ออกจากงานตามระเบียบของกองทุน

บริษัทบันทึกเงินจ่ายสมทบกองทุนสำรองเลี้ยงชีพสำหรับพนักงานเป็นค่าใช้จ่ายเมื่อเกิดรายการ

3.13.2 ผลประโยชน์ระยะสั้นของพนักงาน

ภาระผูกพันผลประโยชน์ระยะสั้นของพนักงาน เช่น เงินเดือน โบนัส เป็นต้น วัดมูลค่าโดยมิได้คิดลดกระแสเงินสด และรับรู้เป็นค่าใช้จ่ายเมื่อบริษัทมีภาระตามกฎหมายอันเป็นผลมาจากที่พนักงานได้ทำงานให้

3.13.3 ภาระผูกพันผลประโยชน์พนักงานหลังออกจากงาน

บริษัทมีภาระสำหรับเงินชดเชยที่ต้องจ่ายให้แก่พนักงานเมื่อออกจากงานตามกฎหมายแรงงาน ซึ่งบริษัทถือว่าเงินชดเชยดังกล่าวเป็นโครงการผลประโยชน์หลังออกจากงานสำหรับพนักงาน

บริษัทคำนวณหนี้สินตามโครงการผลประโยชน์หลังออกจากงานของพนักงานโดยใช้วิธีคิดลดแต่ละหน่วยที่ประมาณการไว้ โดยผู้เชี่ยวชาญอิสระได้ทำการประเมินภาระผูกพันดังกล่าวตามหลักคณิตศาสตร์ประกันภัย ซึ่งหลักการประมาณการดังกล่าวต้องใช้ข้อสมมติหลายประการ รวมถึงข้อสมมติเกี่ยวกับอัตราคิดลด อัตราการขึ้นเงินเดือนในอนาคต อัตราการเปลี่ยนแปลงในจำนวนพนักงาน อัตราการมรณะ และอัตราเงินเฟ้อ

บริษัทรับรู้ประมาณการหนี้สินผลประโยชน์ของพนักงานประเภทโครงการผลประโยชน์ในงบแสดงฐานะการเงินด้วยมูลค่าปัจจุบันของภาระผูกพันผลประโยชน์ของพนักงาน และรับรู้ค่าใช้จ่ายโครงการผลประโยชน์เป็นค่าใช้จ่ายเกี่ยวกับพนักงานในงบกำไรขาดทุนและกำไรขาดทุนเบ็ดเสร็จอื่น

กำไรหรือขาดทุนจากการประมาณการตามหลักคณิตศาสตร์ประกันภัยรับรู้ในกำไรขาดทุนเบ็ดเสร็จอื่น

ต้นทุนบริการในอดีตที่เกี่ยวข้องกับการแก้ไขโครงการจะรับรู้เป็นค่าใช้จ่ายในงบกำไรขาดทุนเมื่อการแก้ไขโครงการมีผลบังคับใช้

3.14 สัญญาเช่า

สัญญาเช่าดำเนินงาน

สัญญาเช่าทรัพย์สินซึ่งความเสี่ยงและประโยชน์ส่วนใหญ่จากการเป็นเจ้าของทรัพย์สินยังคงเป็นของผู้ให้เช่าได้จัดประเภทไว้เป็นสัญญาเช่าดำเนินงาน ค่าเช่าที่เกิดขึ้นจากสัญญาเช่าดำเนินงานบันทึกเป็นค่าใช้จ่ายในงบกำไรขาดทุนและกำไรขาดทุนเบ็ดเสร็จอื่นตามวิธีเส้นตรงตลอดอายุของสัญญาเช่า

ค่าใช้จ่ายที่เกิดขึ้นจากการยกเลิกสัญญาเช่าดำเนินงานก่อนหมดอายุการเช่า เช่น เบี้ยปรับที่ต้องจ่ายให้กับผู้ให้เช่า จะรับรู้เป็นค่าใช้จ่ายในระยะเวลาบัญชีที่การยกเลิกนั้นเกิดขึ้น

สัญญาเช่าการเงิน

สัญญาเช่าถูกจัดประเภทเป็นสัญญาเช่าการเงินหากสัญญานั้นโอนความเสี่ยงและผลตอบแทนทั้งหมดหรือเกือบทั้งหมดที่ผู้เป็นเจ้าของพึงได้รับจากสินทรัพย์ไปให้แก่ผู้เช่า

สินทรัพย์ที่เช่าจะรับรู้ด้วยมูลค่ายุติธรรม ณ วันเริ่มต้นของสัญญาเช่าพร้อมกับภาระหนี้สินที่จะต้องจ่าย ค่าเสื่อมราคาของสินทรัพย์ที่เช่าคำนวณโดยวิธีเส้นตรงตามอายุการให้ประโยชน์โดยประมาณของสินทรัพย์และรับรู้เป็นค่าใช้จ่ายในงบกำไรขาดทุน ดอกเบี้ยซึ่งคำนวณโดยวิธีอัตราดอกเบี้ยที่แท้จริงหรือต้นทุนทางการเงินรับรู้เป็นค่าใช้จ่ายในงบกำไรขาดทุน

3.15 ภาษีเงินได้

ค่าใช้จ่ายภาษีเงินได้

ค่าใช้จ่ายภาษีเงินได้ประกอบด้วยจำนวนรวมของภาษีเงินได้ที่ต้องชำระในงวดปัจจุบันและภาษีเงินได้รอการตัดบัญชี

ภาษีเงินได้ในงวดปัจจุบัน

ภาษีเงินได้ที่ต้องชำระในงวดปัจจุบันคำนวณจากกำไรทางภาษีสำหรับปี กำไรทางภาษีแตกต่างจากกำไรที่แสดงในงบกำไรขาดทุนและกำไรขาดทุนเบ็ดเสร็จอื่น เนื่องจากกำไรทางภาษีไม่ได้รวมรายการที่สามารถถือเป็นรายได้หรือค่าใช้จ่ายทางภาษีในปีอื่นๆ และไม่ได้รวมรายการที่ไม่สามารถถือเป็นรายได้หรือค่าใช้จ่ายทางภาษี หนี้สินภาษีเงินได้ในงวดปัจจุบันคำนวณโดยใช้อัตราภาษีที่บังคับใช้อยู่ ณ วันสิ้นรอบระยะเวลารายงาน

ภาษีเงินได้รอการตัดบัญชี

ภาษีเงินได้รอการตัดบัญชีเป็นการรับรู้ผลแตกต่างชั่วคราวระหว่างมูลค่าทางบัญชีของสินทรัพย์และหนี้สินในงบการเงินกับมูลค่าของสินทรัพย์และหนี้สินที่ใช้ในการคำนวณกำไรทางภาษี (ฐานภาษี) บริษัทรับรู้หนี้สินภาษีเงินได้รอการตัดบัญชีสำหรับผลแตกต่างชั่วคราวทุกรายการ และรับรู้สินทรัพย์ภาษีเงินได้รอการตัดบัญชีสำหรับผลแตกต่างชั่วคราวเท่าที่มีความเป็นไปได้ค่อนข้างแน่ว่ากำไรทางภาษีจะมีจำนวนเพียงพอที่จะนำผลแตกต่างชั่วคราวนั้นมาใช้ประโยชน์ได้ โดยมีการทบทวนมูลค่าตามบัญชีของสินทรัพย์ภาษีเงินได้รอการตัดบัญชี ณ สิ้นรอบระยะเวลารายงาน สินทรัพย์ภาษีเงินได้รอการตัดบัญชีจะถูกปรับลดลง เมื่อกำไรทางภาษีที่จะนำมาใช้ประโยชน์ลดลง การกลับรายการจะทำเมื่อมีความเป็นไปได้ค่อนข้างแน่ว่าบริษัทจะมีกำไรทางภาษีเพียงพอที่จะนำสินทรัพย์ภาษีเงินได้รอการตัดบัญชีบางส่วนหรือทั้งหมดมาใช้ประโยชน์ได้

มูลค่าสินทรัพย์และหนี้สินภาษีเงินได้รอการตัดบัญชีคำนวณด้วยอัตราภาษีที่บังคับใช้อยู่หรือที่คาดว่าจะมีผลบังคับใช้ ณ วันสิ้นรอบระยะเวลารายงาน

บริษัทแสดงรายการค่าใช้จ่ายภาษีเงินได้หรือรายได้ภาษีเงินได้ที่เกี่ยวข้องกับกำไรหรือขาดทุนไว้ในงบกำไรขาดทุนและกำไรขาดทุนเบ็ดเสร็จอื่น ภาษีเงินได้รอการตัดบัญชีจะบันทึกโดยตรงไปยังงบแสดงการเปลี่ยนแปลงส่วนของเจ้าของ ถ้าภาษีเงินได้ที่เกิดขึ้นนั้นเกี่ยวข้องกับรายการที่ได้บันทึกโดยตรงไปยังส่วนของเจ้าของ

3.16 กำไรต่อหุ้นขั้นพื้นฐาน

กำไรต่อหุ้นขั้นพื้นฐาน คำนวณโดยหารกำไรสุทธิด้วยจำนวนหุ้นสามัญถัวเฉลี่ยถ่วงน้ำหนัก ณ วันสิ้นรอบระยะเวลารายงาน ในกรณีที่มีการเพิ่มทุนจะใช้จำนวนหุ้นสามัญถัวเฉลี่ยถ่วงน้ำหนักตามระยะเวลาการรับชำระค่าหุ้นเพิ่มทุนที่ชำระแล้ว

3.17 การวัดมูลค่ายุติธรรม

ในการประมาณมูลค่ายุติธรรมของรายการสินทรัพย์หรือหนี้สินรายการใดรายการหนึ่ง บริษัทจะพิจารณาถึงลักษณะของสินทรัพย์หรือหนี้สินนั้น ซึ่งผู้ซื้อหรือผู้ขายในตลาดที่ให้ประโยชน์สูงสุดจะนำมาพิจารณาในการกำหนดราคาที่จะได้รับจากการขายสินทรัพย์ หรือจะจ่ายเพื่อโอนหนี้สิน ณ วันที่วัดมูลค่า ไม่ว่าราคานั้นจะสามารถสังเกตได้โดยตรงหรือประมาณมาจากเทคนิคการประเมินมูลค่า โดยมูลค่ายุติธรรมที่ได้เปิดเผยในงบการเงินจะถูกกำหนดลำดับชั้นเป็นระดับที่ 1 ระดับที่ 2 หรือระดับที่ 3 ตามประเภทของข้อมูลที่นำมาใช้ในการประเมินมูลค่ายุติธรรม ดังนี้

ระดับที่ 1	เป็นราคาเสนอซื้อขาย (ไม่ต้องปรับปรุง) ในตลาดที่มีสภาพคล่องสำหรับสินทรัพย์ หรือหนี้สินอย่างเดียวกันและกิจการสามารถเข้าถึงตลาดนั้น ณ วันที่วัดมูลค่า
ระดับที่ 2	เป็นข้อมูลอื่นที่สังเกตได้ไม่ว่าโดยทางตรงหรือโดยทางอ้อมสำหรับสินทรัพย์นั้นหรือหนี้สินนั้นนอกเหนือจากราคาเสนอซื้อขายซึ่งรวมอยู่ในข้อมูลระดับ 1
ระดับที่ 3	เป็นข้อมูลที่ไม่สามารถสังเกตได้สำหรับสินทรัพย์หรือหนี้สินนั้น

3.18 รายการธุรกิจกับบุคคลหรือกิจการที่เกี่ยวข้องกัน

บุคคลหรือกิจการที่เกี่ยวข้องกันกับบริษัท หมายถึง บุคคลหรือกิจการที่มีอำนาจควบคุมบริษัท หรือถูกบริษัทควบคุมไม่ว่าจะเป็นโดยทางตรงหรือทางอ้อม หรืออยู่ภายใต้การควบคุมเดียวกันกับบริษัท

นอกจากนี้บุคคลหรือกิจการที่เกี่ยวข้องกันยังหมายรวมถึงบุคคลหรือกิจการที่มีสิทธิออกเสียงโดยทางตรงหรือทางอ้อมซึ่งทำให้มีอิทธิพลอย่างเป็นสาระสำคัญต่อบริษัท ผู้บริหารสำคัญ กรรมการหรือพนักงานของบริษัท ที่มีอำนาจในการวางแผนและควบคุมการดำเนินงานของบริษัท

4. การใช้ดุลยพินิจและประมาณการทางบัญชีที่สำคัญ

ในการปฏิบัติตามนโยบายการบัญชีของบริษัทตามที่กล่าวมาข้างต้น ผู้บริหารต้องใช้ดุลยพินิจในการประมาณการและตั้งสมมติฐานหลายประการซึ่งมีผลกระทบต่อการแสดงจำนวนสินทรัพย์ หนี้สินและการเปิดเผยข้อมูลเกี่ยวกับสินทรัพย์และหนี้สินที่อาจเกิดขึ้น ณ วันที่ในงบการเงิน รวมทั้งการแสดงรายได้ และค่าใช้จ่ายของงวดบัญชี ประมาณการและสมมติฐานที่เกี่ยวข้องขึ้นอยู่กับประสบการณ์ในอดีตและปัจจัยที่เกี่ยวข้องอื่น ถึงแม้ว่าการประมาณการของผู้บริหารได้พิจารณาอย่างสมเหตุสมผลภายใต้เหตุการณ์ ณ ขณะนั้น ผลที่เกิดขึ้นจริงอาจมีความแตกต่างไปจากประมาณการนั้น โดยประมาณการทางการบัญชีที่สำคัญมีดังต่อไปนี้

4.1 สำรองประกันภัยตามสัญญาประกันภัยระยะยาว

สำรองประกันภัยตามสัญญาประกันภัยระยะยาวเพื่อผลประโยชน์ของผู้เอาประกันชีวิตในอนาคต คำนวณโดยใช้วิธีสำรองประกันภัยแบบเบี้ยประกันภัยรวม (Gross Premium Valuation หรือ GPV) ซึ่งต้องใช้ข้อสมมติฐานเกี่ยวกับอัตราการขาดอายุหรือเวนคืนกรมธรรม์ ค่าใช้จ่ายเกี่ยวกับการขายและบริหารงาน อัตรามรณะและอัตราการเจ็บป่วย อัตราคิดลด และอัตราเงินปันผลที่ไม่รับรองการจ่ายในอนาคต สมมติฐานเหล่านี้อาจแตกต่างกันไปในแต่ละปีและมีการอ้างอิงถึงประสบการณ์ที่ผ่านมาปรับให้เป็นแนวโน้มตามสภาพตลาดในปัจจุบันและความคาดหวังในอนาคต เพื่อให้หนี้สินดังกล่าวแสดงถึงจำนวนเงินที่จะต้องจ่ายในอนาคตสำหรับผลประโยชน์ตามกรมธรรม์ชีวิต

4.2 สำรองค่าสินไหมทดแทน

บริษัทต้องประมาณการสำรองค่าสินไหมทดแทนและค่าสินไหมทดแทนค้างจ่ายสำหรับผลิตภัณฑ์ประกันภัยของบริษัท สำรองดังกล่าวแสดงถึงจำนวนเงินที่คาดว่าจะต้องชำระสำหรับความเสียหายที่เกิดขึ้นแล้วแต่ยังคงค้าง ณ วันสิ้นรอบระยะเวลารายงาน โดยบริษัทคำนวณสำรองดังกล่าวตามผลิตภัณฑ์และความคุ้มครอง ทั้งนี้สำรองดังกล่าวประกอบด้วยสำรองความเสียหายที่เกิดขึ้นและบริษัทได้รับรายงานความเสียหายแล้ว และความเสียหายที่เกิดขึ้นแล้วแต่ยังไม่ได้มีการรายงานให้บริษัททราบ (Incurred but not reported :IBNR)

สำรองความเสียหายที่เกิดขึ้นและบริษัทได้รับรายงานความเสียหายแล้วจะขึ้นอยู่กับประมาณการการชำระเงินในอนาคตจากการเรียกร้องความเสียหายโดยไม่มีการคิดลด สำรอง IBNR ประมาณการจากข้อมูลในอดีตและแบบจำลองทางสถิติบนพื้นฐานของคณิตศาสตร์ประกันภัย

4.3 สำรองความเสี่ยงภัยที่ไม่สิ้นสุด

สำรองประกันภัยสำหรับความเสี่ยงภัยที่ยังไม่สิ้นสุดคำนวณตามวิธีการทางคณิตศาสตร์ประกันภัยโดยใช้การประมาณการที่ดีที่สุดของค่าสินไหมทดแทนที่คาดว่าจะเกิดขึ้นในระยะเวลาเอาประกันภัยที่เหลืออยู่ ซึ่งการประมาณสำรองดังกล่าวจำเป็นต้องใช้ดุลยพินิจของฝ่ายบริหาร ซึ่งอ้างอิงจากข้อมูลในอดีตและประมาณการอย่างดีที่สุด ณ ขณะนั้น

4.4 การวัดมูลค่ายุติธรรมและกระบวนการประเมินมูลค่า

สินทรัพย์บางประเภทที่มีการวัดมูลค่าด้วยมูลค่ายุติธรรมระดับที่ 2 ในงบแสดงฐานะการเงิน ณ วันสิ้นรอบระยะเวลารายงาน เช่น พันธบัตรรัฐบาลและตราสารหนี้รัฐวิสาหกิจ และตราสารหนี้เอกชน จะทำการวัดมูลค่ายุติธรรมบนพื้นฐานของราคาอ้างอิงและข้อมูลอื่นจากสมาคมตลาดตราสารหนี้ไทย (Thai-BMA) โดยบริษัทจะพิจารณาราคาที่ได้มาจากการทำการซื้อขายจริงเป็นลำดับแรก เช่น ราคาตกลงซื้อขาย ถ้าราคาซื้อขายไม่สามารถหาได้ บริษัทจะใช้การประมาณการราคาโดยการคิดลดกระแสเงินสดในอนาคตที่คาดการณ์ไว้ด้วยอัตราดอกเบี้ย และ/หรือราคาซื้อขายของตราสารที่มีลักษณะใกล้เคียงกันจากสมาคมตลาดตราสารหนี้ดังกล่าว ณ วันที่วัดค่ามูลค่ายุติธรรม

ข้อมูลเกี่ยวกับเทคนิคการประเมินมูลค่าและข้อมูลที่ใช้ในการกำหนดมูลค่ายุติธรรมของสินทรัพย์และหนี้สินรายการต่างๆ ได้เปิดเผยไว้ในหมายเหตุประกอบงบการเงิน (ดูหมายเหตุข้อ 34.2.2)

4.5 ประมาณการหนี้สินสำหรับผลประโยชน์พนักงาน

หนี้สินตามโครงการผลประโยชน์หลังออกจากงานของพนักงานประมาณขึ้นตามหลักคณิตศาสตร์ประกันภัย ซึ่งต้องอาศัยข้อสมมติฐานต่าง ๆ ในการประมาณนั้น เช่น อัตราคิดลด อัตราขึ้นเงินเดือนในอนาคต อัตรามรณะ และอัตราการเปลี่ยนแปลงในจำนวนพนักงาน เป็นต้น

4.6 สัญญาเช่า

ในการพิจารณาประเภทของสัญญาเช่าว่าเป็นสัญญาเช่าดำเนินงานหรือสัญญาเช่าทางการเงิน ฝ่ายบริหารของบริษัทได้ใช้ดุลยพินิจในการประเมินเงื่อนไขและรายละเอียดของสัญญาเพื่อพิจารณาว่าบริษัทได้โอนหรือรับความเสี่ยงและผลประโยชน์ในสินทรัพย์ที่เช่าดังกล่าวแล้วหรือไม่

5. การเปิดเผยข้อมูลเกี่ยวกับกระแสเงินสดเพิ่มเติม

5.1 เงินสดรับ (จ่าย) เพื่อการซื้อขายอุปกรณ์สำหรับปีสิ้นสุดวันที่ 31 ธันวาคม 2562 และ 2561 มีดังนี้

	2562 บาท	2561 บาท
เงินสดรับจากการขายอุปกรณ์		
ลูกหนี้จากการขายอุปกรณ์ต้นปี	-	-
ขายอุปกรณ์	205	-
	205	-
หัก เงินสดรับจากการขายอุปกรณ์	(205)	-
ลูกหนี้จากการขายอุปกรณ์ปลายปี	-	-
เงินสดจ่ายจากการซื้ออุปกรณ์		
เจ้าหนี้จากการซื้ออุปกรณ์ต้นปี	-	-
ซื้ออุปกรณ์	20,004,604	1,395,533
	20,004,604	1,395,533
หัก เงินสดจ่ายเพื่อซื้ออุปกรณ์	(20,004,604)	(1,395,533)
เจ้าหนี้จากการซื้ออุปกรณ์ปลายปี	-	-

5.2 เงินสดจ่ายเพื่อการซื้อขายสินทรัพย์ไม่มีตัวตนสำหรับปีสิ้นสุดวันที่ 31 ธันวาคม 2562 และ 2561 มีดังนี้

	2562 บาท	2561 บาท
เงินสดจ่ายจากการซื้อสินทรัพย์ไม่มีตัวตน		
เจ้าหนี้จากการซื้อสินทรัพย์ไม่มีตัวตนต้นปี	-	-
ซื้อสินทรัพย์ไม่มีตัวตน	71,122,326	37,283,910
	71,122,326	37,283,910
หัก เงินสดจ่ายเพื่อซื้อสินทรัพย์ไม่มีตัวตน	(54,554,846)	(37,283,910)
เจ้าหนี้จากการซื้อสินทรัพย์ไม่มีตัวตนปลายปี	16,567,480	-

5.3 เงินสดรับ (จ่าย) เพื่อการซื้อขายเงินลงทุนในหลักทรัพย์สำหรับปีสิ้นสุดวันที่ 31 ธันวาคม 2562 และ 2561 มีดังนี้

	2562 บาท	2561 บาท
เงินสดรับจากการขายเงินลงทุนในหลักทรัพย์		
ลูกหนี้จากการขายเงินลงทุนต้นปี	-	46,286,023
ขายเงินลงทุนในหลักทรัพย์	16,193,535,999	4,842,646,282
	16,193,535,999	4,888,932,305
หัก เงินสดรับจากการขายเงินลงทุนในหลักทรัพย์	(16,193,535,999)	(4,888,932,305)
ลูกหนี้จากการขายเงินลงทุนปลายปี	-	-
เงินสดจ่ายจากการซื้อเงินลงทุนในหลักทรัพย์		
เจ้าหนี้จากการซื้อเงินลงทุนต้นปี	-	53,599,410
ซื้อเงินลงทุนในหลักทรัพย์	21,283,918,973	8,476,897,037
	21,283,918,973	8,530,496,447
หัก เงินสดจ่ายเพื่อซื้อเงินลงทุนในหลักทรัพย์	(21,261,119,994)	(8,530,496,447)
เจ้าหนี้จากการซื้อเงินลงทุนปลายปี (ดูหมายเหตุข้อ 20)	22,798,979	-
เงินสดจ่ายเพื่อการซื้อขายเงินลงทุนในหลักทรัพย์สุทธิ	5,067,583,995	3,641,564,142

6. เงินสดและรายการเทียบเท่าเงินสด

เงินสดและรายการเทียบเท่าเงินสด ณ วันที่ 31 ธันวาคม 2562 และ 2561 ประกอบด้วย

	2562 บาท	2561 บาท
เงินสดในมือ	343,076	1,083,062
เงินฝากสถาบันการเงินประเภทไม่มีกำหนดระยะเวลาจ่ายคืน	214,737,789	242,384,521
รวมเงินสดและรายการเทียบเท่าเงินสด	215,080,865	243,467,583

7. เบี้ยประกันภัยค้างรับ

เบี้ยประกันภัยค้างรับจากการรับประกันภัยโดยตรง ณ วันที่ 31 ธันวาคม 2562 และ 2561 ประกอบด้วย

	2562 บาท	2561 บาท
ยังไม่ถึงกำหนดรับชำระ	148,321,513	107,270,317
ค้างชำระไม่เกิน 30 วัน	3,069,307	2,578,905
ค้างชำระเกิน 30 - 60 วัน	832,899	1,125,811
ค้างชำระเกิน 60 - 90 วัน	-	5,016
ค้างชำระเกินกว่า 90 วัน	824,684	276,338
หัก ค่าเผื่อหนี้สงสัยจะสูญ	(154,914)	(276,338)
รวมเบี้ยประกันภัยค้างรับ	152,893,489	110,980,049

8. สินทรัพย์จากการประกันภัยต่อ

สินทรัพย์จากการประกันภัยต่อ ณ วันที่ 31 ธันวาคม 2562 และ 2561 ประกอบด้วย

	2562 บาท	2561 บาท
สำรองประกันภัยส่วนที่เรียกคืนจากบริษัทประกันภัยต่อ		
สำรองสินไหมทดแทน	11,540,111	12,955,481
สำรองเบี้ยประกันภัย - สำรองเบี้ยประกันภัยที่ยังไม่ถือเป็นรายได้	50,572,903	45,523,430
รวมสินทรัพย์จากการประกันภัยต่อ (ดูหมายเหตุข้อ 16)	62,113,014	58,478,911

9. ลูกหนี้จากสัญญาประกันภัยต่อ

ลูกหนี้จากสัญญาประกันภัยต่อ ณ วันที่ 31 ธันวาคม 2562 และ 2561 ประกอบด้วย

	2562 บาท	2561 บาท
เงินค้างรับจากการประกันภัยต่อ		
ยังไม่ถึงกำหนดรับชำระ	15,310,957	36,933,972
รวมเงินค้างรับจากการประกันภัยต่อ	15,310,957	36,933,972

10. เงินลงทุนในหลักทรัพย์

เงินลงทุนในหลักทรัพย์ ณ วันที่ 31 ธันวาคม 2562 และ 2561 ประกอบด้วย

	2562		2561	
	ราคาทุน / ราคาทุนตัดจำหน่าย	มูลค่ายุติธรรม	ราคาทุน / ราคาทุนตัดจำหน่าย	มูลค่ายุติธรรม
	บาท	บาท	บาท	บาท
เงินลงทุนเพื่อค้า				
หน่วยลงทุน	152,461,154	152,471,175	251,078,579	251,181,348
รวม	152,461,154	152,471,175	251,078,579	251,181,348
บวก กำไรที่ยังไม่เกิดขึ้นจริง	10,021	-	102,769	-
รวมเงินลงทุนเพื่อค้า	152,471,175	152,471,175	251,181,348	251,181,348
เงินลงทุนเผื่อขาย				
หลักทรัพย์รัฐบาลและรัฐวิสาหกิจ	8,660,377,873	8,972,936,815	7,689,629,011	7,960,971,091
ตราสารหนี้ภาคเอกชน	12,206,161,158	12,703,473,932	7,826,863,692	8,094,344,814
ตราสารทุน	1,323,672,087	1,164,896,500	838,690,311	708,718,100
หน่วยลงทุน	5,267,470,325	5,735,682,592	4,192,723,122	4,390,656,102
รวม	27,457,681,443	28,576,989,839	20,547,906,136	21,154,690,107
บวก กำไรที่ยังไม่เกิดขึ้นจริง	1,119,308,396	-	606,783,971	-
รวมเงินลงทุนเผื่อขาย	28,576,989,839	28,576,989,839	21,154,690,107	21,154,690,107
เงินลงทุนที่จะถือจนครบกำหนด				
หลักทรัพย์รัฐบาลและรัฐวิสาหกิจ	80,000,000		80,000,000	
เงินฝากสถาบันการเงินที่มีกำหนดจ่ายคืนเกินกว่า 3 เดือนนับแต่วันที่ได้มา	5,265,174		12,250,814	
รวมเงินลงทุนที่จะถือจนครบกำหนด	85,265,174		92,250,814	
เงินลงทุนทั่วไป				
ตราสารทุน	8,172,800		8,172,800	
รวมเงินลงทุนทั่วไป	8,172,800		8,172,800	
รวมเงินลงทุนในหลักทรัพย์	28,822,898,988		21,506,295,069	

ระยะเวลาคงเหลือของตราสารหนี้

เงินลงทุนในตราสารหนี้ที่จัดประเภทเป็นเงินลงทุนเผื่อขาย และเงินลงทุนที่จะถือจนครบกำหนดจำแนกตามระยะเวลาครบกำหนด มีดังนี้

	ณ วันที่ 31 ธันวาคม 2562			
	ครบกำหนด			
	1 ปี	1 - 5 ปี	เกิน 5 ปี	รวม
	บาท	บาท	บาท	บาท
เงินลงทุนเผื่อขาย				
หลักทรัพย์รัฐบาลและรัฐวิสาหกิจ	68,060,789	871,579,096	7,720,737,988	8,660,377,873
ตราสารหนี้ภาคเอกชน	416,481,244	2,192,041,243	9,597,638,671	12,206,161,158
กำไรที่ยังไม่เกิดขึ้นจริง	9,960,683	117,531,504	682,379,529	809,871,716
รวมเงินลงทุนเผื่อขาย	494,502,716	3,181,151,843	18,000,756,188	21,676,410,747
เงินลงทุนที่จะถือจนครบกำหนด				
หลักทรัพย์รัฐวิสาหกิจ	30,000,000	50,000,000	-	80,000,000
รวมเงินเงินลงทุนที่จะถือครบกำหนด	30,000,000	50,000,000	-	80,000,000

	ณ วันที่ 31 ธันวาคม 2561			
	ครบกำหนด			
	1 ปี	1 - 5 ปี	เกิน 5 ปี	รวม
	บาท	บาท	บาท	บาท
เงินลงทุนเผื่อขาย				
หลักทรัพย์รัฐบาลและรัฐวิสาหกิจ	167,430,119	905,881,962	6,616,316,930	7,689,629,011
ตราสารหนี้ภาคเอกชน	235,060,681	1,814,864,829	5,776,938,182	7,826,863,692
กำไรที่ยังไม่เกิดขึ้นจริง	1,771,426	129,746,408	407,305,368	538,823,202
รวมเงินลงทุนเผื่อขาย	404,262,226	2,850,493,199	12,800,560,480	16,055,315,905
เงินลงทุนที่จะถือจนครบกำหนด				
หลักทรัพย์รัฐวิสาหกิจ	-	80,000,000	-	80,000,000
รวมเงินเงินลงทุนที่จะถือครบกำหนด	-	80,000,000	-	80,000,000

ณ วันที่ 31 ธันวาคม 2562 และ 2561 เงินลงทุนในตราสารหนี้ประเภทพันธบัตรและหุ้นกู้ ซึ่งจัดประเภทเป็นเงินลงทุนเผื่อขายโดยมีมูลค่ายุติธรรมจำนวน 5,116.63 ล้านบาท และ 4,014.25 ล้านบาท ตามลำดับ ได้นำไปวางประกันและจัดสรรไว้เป็นเงินสำรองวางไว้กับนายทะเบียนตามพระราชบัญญัติประกันชีวิต (ดูหมายเหตุข้อ 31)

11. เงินให้กู้ยืม

เงินให้กู้ยืมและดอกเบี้ยค้างรับ ณ วันที่ 31 ธันวาคม 2562 และ 2561 ประกอบด้วย

	เงินให้กู้ยืมและดอกเบี้ยค้างรับโดยมีกรมธรรม์ประกันภัยเป็นประกัน			
	2562		2561	
ระยะเวลาค้างชำระ	เงินต้น บาท	ดอกเบี้ยค้างรับ บาท	เงินต้น บาท	ดอกเบี้ยค้างรับ บาท
ยังไม่ถึงกำหนดชำระ	147,462,532	15,038,945	146,932,399	12,217,965

ดอกเบี้ยค้างรับแสดงรวมเป็นส่วนหนึ่งภายใต้หัวข้อ “รายได้จากการลงทุนค้างรับ” ในงบแสดงฐานะการเงิน

12. ส่วนปรับปรุงอาคารเช่าและอุปกรณ์

ส่วนปรับปรุงอาคารเช่าและอุปกรณ์ ณ วันที่ 31 ธันวาคม 2562 และ 2561 ประกอบด้วย

	ส่วนปรับปรุงอาคารเช่า บาท	เครื่องใช้สำนักงาน บาท	คอมพิวเตอร์ บาท	รวม บาท
ราคาทุน				
ราคาทุน ณ วันที่ 1 มกราคม 2561	22,192,831	18,197,576	41,434,760	81,825,167
ซื้อเพิ่มระหว่างปี	7,010	518,613	869,910	1,395,533
จำหน่ายระหว่างปี	-	(7,918)	-	(7,918)
ราคาทุน ณ วันที่ 31 ธันวาคม 2561	22,199,841	18,708,271	42,304,670	83,212,782
ซื้อเพิ่มระหว่างปี	1,132,421	6,012,377	14,382,309	21,527,107
จำหน่ายระหว่างปี	-	(6,790)	-	(6,790)
ราคาทุน ณ วันที่ 31 ธันวาคม 2562	23,332,262	24,713,858	56,686,979	104,733,099
ค่าเสื่อมราคาสะสม				
ค่าเสื่อมราคาสะสม ณ วันที่ 1 มกราคม 2561	3,677,578	6,948,992	26,421,746	37,048,316
ค่าเสื่อมราคาสำหรับส่วนที่จำหน่าย	-	(5,540)	-	(5,540)
ค่าเสื่อมราคาสำหรับปี	2,336,132	3,129,655	7,284,346	12,750,133
ค่าเสื่อมราคาสะสม ณ วันที่ 31 ธันวาคม 2561	6,013,710	10,073,107	33,706,092	49,792,909
ค่าเสื่อมราคาสำหรับส่วนที่จำหน่าย	-	(6,296)	-	(6,296)
ค่าเสื่อมราคาสำหรับปี	2,384,970	3,846,229	4,993,621	11,224,820
ค่าเสื่อมราคาสะสม ณ วันที่ 31 ธันวาคม 2562	8,398,680	13,913,040	38,699,713	61,011,433
มูลค่าสุทธิตามบัญชี				
วันที่ 31 ธันวาคม 2562	14,933,582	10,800,818	17,987,266	43,721,666
วันที่ 31 ธันวาคม 2561	16,186,131	8,635,164	8,598,578	33,419,873

ค่าเสื่อมราคาสำหรับปีสิ้นสุดวันที่ 31 ธันวาคม 2562 และ 2561 จำนวน 11.22 ล้านบาท และจำนวน 12.75 ล้านบาท ตามลำดับ ได้รวมอยู่ในค่าใช้จ่ายในการดำเนินงาน

ณ วันที่ 31 ธันวาคม 2562 และ 2561 ราคาตามบัญชีก่อนหักค่าเสื่อมราคาสะสมของอาคารและอุปกรณ์ซึ่งหักค่าเสื่อมราคาเต็มจำนวนแล้วแต่ยังคงใช้งานอยู่มีจำนวน 21.20 ล้านบาท และ 12.23 ล้านบาท ตามลำดับ

ณ วันที่ 31 ธันวาคม 2562 บริษัทมียอดคงเหลือของเครื่องใช้สำนักงานซึ่งได้มาภายใต้สัญญาเช่าการเงิน โดยมีมูลค่าสุทธิทางบัญชีเป็นจำนวน 1.37 ล้านบาท

13. สินทรัพย์ไม่มีตัวตน

สินทรัพย์ไม่มีตัวตน ณ วันที่ 31 ธันวาคม 2562 และ 2561 ประกอบด้วย

	โปรแกรมคอมพิวเตอร์	โปรแกรมคอมพิวเตอร์ระหว่างติดตั้ง	รวม
	บาท	บาท	บาท
ราคาทุน			
ราคาทุน ณ วันที่ 1 มกราคม 2561	39,685,701	4,697,557	44,383,258
ซื้อเพิ่มระหว่างปี	1,689,739	35,594,171	37,283,910
โอนเข้า (โอนออก)	650,293	(650,293)	-
ราคาทุน ณ วันที่ 31 ธันวาคม 2561	42,025,733	39,641,435	81,667,168
ซื้อเพิ่มระหว่างปี	14,850,306	56,272,020	71,122,326
โอนเข้า (โอนออก)	378,780	(378,780)	-
ราคาทุน ณ วันที่ 31 ธันวาคม 2562	57,254,819	95,534,675	152,789,494
ค่าตัดจำหน่ายสะสม			
ค่าตัดจำหน่ายสะสม ณ วันที่ 1 มกราคม 2561	19,377,440	-	19,377,440
ค่าตัดจำหน่ายสำหรับปี	4,417,779	-	4,417,779
ค่าตัดจำหน่ายสะสม ณ วันที่ 31 ธันวาคม 2561	23,795,219	-	23,795,219
ค่าตัดจำหน่ายสำหรับปี	5,375,195	-	5,375,195
ค่าตัดจำหน่ายสะสม ณ วันที่ 31 ธันวาคม 2562	29,170,414	-	29,170,414
มูลค่าสุทธิตามบัญชี			
วันที่ 31 ธันวาคม 2562	28,084,405	95,534,675	123,619,080
วันที่ 31 ธันวาคม 2561	18,230,514	39,641,435	57,871,949

ค่าตัดจำหน่ายสำหรับปีสิ้นสุดวันที่ 31 ธันวาคม 2562 และ 2561 จำนวน 5.38 ล้านบาท และจำนวน 4.42 ล้านบาท ตามลำดับ ได้รวมอยู่ในค่าใช้จ่ายในการดำเนินงานแล้ว

ณ วันที่ 31 ธันวาคม 2562 และ 2561 ราคาตามบัญชีก่อนหักค่าตัดจำหน่ายสะสมของโปรแกรมคอมพิวเตอร์ซึ่งหักค่าตัดจำหน่ายเต็มจำนวนแล้วแต่ยังคงใช้งานอยู่มีจำนวน 7.35 ล้านบาท และ 7.35 ล้านบาท ตามลำดับ

14. สินทรัพย์ / หนี้สิน ภาษีเงินได้รอตัดบัญชีและค่าใช้จ่ายภาษีเงินได้

สินทรัพย์ / หนี้สิน ภาษีเงินได้รอตัดบัญชี ณ วันที่ 31 ธันวาคม 2562 และ 2561 ประกอบด้วย

	2562 บาท	2561 บาท
สินทรัพย์ (หนี้สิน) ภาษีเงินได้รอตัดบัญชี	76,186,877	(112,933,607)

รายการเคลื่อนไหวของสินทรัพย์และหนี้สินภาษีเงินได้รอตัดบัญชีที่เกิดขึ้นในระหว่างปี มีดังนี้

	ยอดคงเหลือ ณ วันที่ 1 มกราคม 2562 บาท	รายการที่รับรู้ในกำไรหรือขาดทุน บาท	รายการที่รับรู้ในกำไร (ขาดทุน) เบ็ดเสร็จอื่น บาท	ยอดคงเหลือ ณ วันที่ 31 ธันวาคม 2562 บาท
สินทรัพย์ภาษีเงินได้รอตัดบัญชี				
สำรองค่าสินไหมทดแทนที่เกิดขึ้นแล้ว แต่ยังไม่ได้รับรายงาน (IBNR)	1,598,619	931,877	-	2,530,496
สำรองค่าใช้จ่ายในการจัดการค่าสินไหมทดแทนที่ไม่สามารถจัดสรรได้ (ULAE)	344,774	128,503	-	473,277
ผลประโยชน์พนักงานหลังออกจากงาน	3,409,613	1,560,130	-	4,969,743
ผลขาดทุนจากการประมาณการตามหลักคณิตศาสตร์ประกันภัยสำหรับโครงการผลประโยชน์พนักงาน	631,876	-	483,219	1,115,095
การปรับมูลค่ายุติธรรมของเงินลงทุนเผื่อขาย	6,671,893	-	(6,671,893)	-
สำรองค่าสินไหมทดแทนค้างจ่าย	2,387,921	497,505	-	2,885,426
สำรองประกันภัยสำหรับประกันภัยระยะยาว	-	288,005,586	-	288,005,586
รวม	15,044,696	291,123,601	(6,188,674)	299,979,623
หนี้สินภาษีเงินได้รอตัดบัญชี				
การปรับมูลค่ายุติธรรมของเงินลงทุนเผื่อขาย	-	-	(174,591,872)	(174,591,872)
ตัดจำหน่ายผลกำไรจากการโอนเปลี่ยนประเภทเงินลงทุนจากการขายเงินลงทุน	(127,957,749)	-	78,758,879	(49,198,870)
การปรับมูลค่ายุติธรรมของเงินลงทุนเพื่อค้า	(20,554)	18,550	-	(2,004)
รวม	(127,978,303)	18,550	(95,832,993)	(223,792,746)
สินทรัพย์ / (หนี้สิน) ภาษีเงินได้รอตัดบัญชี - สุทธิ	(112,933,607)	291,142,151	(102,021,667)	76,186,877

	ยอดคงเหลือ ณ วันที่ 1 มกราคม 2561 บาท	รายการที่รับรู้ในกำไรหรือขาดทุน บาท	รายการที่รับรู้ในกำไร (ขาดทุน) เบ็ดเสร็จอื่น บาท	ยอดคงเหลือ ณ วันที่ 31 ธันวาคม 2561 บาท
สินทรัพย์ภาษีเงินได้รอตัดบัญชี				
สำรองค่าสินไหมทดแทนที่เกิดขึ้นแล้ว แต่ยังไม่ได้รับรายงาน (IBNR)	1,594,820	3,799	-	1,598,619
สำรองค่าใช้จ่ายในการจัดการค่าสินไหมทดแทนที่ไม่สามารถจัดสรรได้ (ULAE)	446,909	(102,135)		344,774
ผลประโยชน์พนักงานหลังออกจากงาน	2,664,898	744,715	-	3,409,613
ผลขาดทุน (กำไร) จากการประมาณการตามหลักคณิตศาสตร์ประกันภัยสำหรับโครงการผลประโยชน์พนักงาน	929,320	-	(297,444)	631,876
การปรับมูลค่ายุติธรรมของเงินลงทุนเผื่อขาย	-	-	6,671,893	6,671,893
สำรองค่าสินไหมทดแทนค้างจ่าย	2,122,353	265,568	-	2,387,921
รวม	7,758,300	911,947	6,374,449	15,044,696
หนี้สินภาษีเงินได้รอตัดบัญชี				
การปรับมูลค่ายุติธรรมของเงินลงทุนเผื่อขาย	(57,716,136)	-	57,716,136	-
ตัดจำหน่ายผลกำไรจากการโอนเปลี่ยนประเภทเงินลงทุนจากการขายเงินลงทุน	(132,042,065)	-	4,084,316	(127,957,749)
การปรับมูลค่ายุติธรรมของเงินลงทุนเพื่อค้า	-	(20,554)	-	(20,554)
รวม	(189,758,201)	(20,554)	61,800,452	(127,978,303)
สินทรัพย์ / (หนี้สิน) ภาษีเงินได้รอตัดบัญชี - สุทธิ	(181,999,901)	891,393	68,174,901	(112,933,607)

ค่าใช้จ่ายภาษีเงินได้สำหรับปีสิ้นสุดวันที่ 31 ธันวาคม 2562 และ 2561 ประกอบด้วย

	2562 บาท	2561 บาท
ภาษีเงินได้นิติบุคคล	497,803,054	243,707,571
รายการปรับปรุงภาษีเงินได้ในปีปัจจุบันที่เกิดจากภาษีเงินได้ในปีก่อน	(85,890)	(4,522,149)
ค่าใช้จ่ายภาษีเงินได้รอการตัดบัญชี	(291,142,151)	(891,393)
ค่าใช้จ่ายภาษีเงินได้ตามงบกำไรขาดทุนและกำไรขาดทุนเบ็ดเสร็จอื่น	206,575,013	238,294,029

การกระทบยอดเพื่อหาอัตราภาษีที่แท้จริงสำหรับปีสิ้นสุดวันที่ 31 ธันวาคม 2562 และ 2561 มีดังนี้

	2562		2561	
	อัตราภาษี ร้อยละ	จำนวนเงิน บาท	อัตราภาษี ร้อยละ	จำนวนเงิน บาท
กำไรก่อนค่าใช้จ่ายภาษีเงินได้		1,093,117,225		1,260,058,501
จำนวนค่าใช้จ่ายภาษีเงินได้ตามอัตราภาษีเงินได้	20.00	218,623,445	20.00	252,011,700
ผลกระทบทางภาษีสุทธิของรายได้หรือค่าใช้จ่าย				
ที่ไม่ถือเป็นรายได้หรือค่าใช้จ่ายทางภาษี	(1.09)	(11,962,542)	(0.73)	(9,195,522)
ภาษีปีก่อนที่บันทึกต่ำไป	(0.01)	(85,890)	(0.36)	(4,522,149)
รวม	18.90	206,575,013	18.91	238,294,029

บริษัทใช้อัตราภาษีร้อยละ 20 ในการคำนวณค่าใช้จ่ายภาษีเงินได้นิติบุคคลและภาษีเงินได้รอตัดบัญชี

15. สินทรัพย์อื่น

สินทรัพย์อื่น ณ วันที่ 31 ธันวาคม 2562 และ 2561 ประกอบด้วย

	2562 บาท	2561 บาท
ค่าใช้จ่ายจ่ายล่วงหน้า	13,731,916	8,720,216
เงินมัดจำ	8,555,439	9,154,371
อื่นๆ	2,475,522	1,238,613
รวม	24,762,877	19,113,200

16. หนี้สินจากสัญญาประกันภัย

หนี้สินจากสัญญาประกันภัย ณ วันที่ 31 ธันวาคม 2562 และ 2561 ประกอบด้วย

	2562			2561		
	หนี้สินตามสัญญาประกันภัย บาท	หนี้สินส่วนที่เอาประกันภัยต่อ บาท (ดูหมายเหตุข้อ 8)	สุทธิ บาท	หนี้สินตามสัญญาประกันภัย บาท	หนี้สินส่วนที่เอาประกันภัยต่อ บาท (ดูหมายเหตุข้อ 8)	สุทธิ บาท
สำรองประกันภัย						
สำหรับสัญญาประกันภัยระยะยาว	22,657,777,182	-	22,657,777,182	15,789,104,770	-	15,789,104,770
สำรองค่าสินไหมทดแทน						
- ค่าสินไหมทดแทนที่เกิดขึ้นที่ได้รับรายงานแล้ว	17,804,570	(2,345,888)	15,458,682	15,810,912	(3,074,641)	12,736,271
- ค่าสินไหมทดแทนที่เกิดขึ้นแต่ยังไม่ได้รับรายงาน	23,181,537	(9,194,223)	13,987,314	18,801,140	(9,880,840)	8,920,300
รวมสำรองค่าสินไหมทดแทน	40,986,107	(11,540,111)	29,445,996	34,612,052	(12,955,481)	21,656,571
สำรองเบี้ยประกันภัย						
- สำรองเบี้ยประกันภัยที่ยังไม่ถือเป็นรายได้	89,732,853	(50,572,903)	39,159,950	75,490,746	(45,523,430)	29,967,316
ผลประโยชน์ตามกรมธรรม์ประกันภัยค้างจ่าย	46,367,447	-	46,367,447	64,589,948	-	64,589,948
หนี้สินอื่นตามกรมธรรม์ประกันภัย	81,595,118	-	81,595,118	75,247,114	-	75,247,114
รวม	22,916,458,707	(62,113,014)	22,854,345,693	16,039,044,630	(58,478,911)	15,980,565,719

ในการวัดมูลค่าสินทรัพย์ หนี้สิน รายได้ และค่าใช้จ่ายที่เกิดจากสัญญาประกันภัยมีวิธีการที่ใช้ในการกำหนดข้อสมมติหลัก ดังต่อไปนี้

(1) ข้อสมมติในเรื่องอัตรามรณกรรม อัตราเวนคืนกรมธรรม์

1.1) อัตรามรณกรรมที่ใช้ในการคำนวณสำรองประกันภัยสำหรับสัญญาประกันภัยระยะยาวอยู่บนพื้นฐานของตารางมรณะไทย ปี 2560 และตารางบำนาญไทย ปี 2552 โดยบริษัทได้เปรียบเทียบประสบการณ์มรณะของผู้เอาประกันภัยเทียบกับตารางมรณะไทยปี 2560 และตารางบำนาญไทย ปี 2552 เพื่อกำหนดเป็นข้อสมมติในการคำนวณสำรองประกันภัยสำหรับสัญญาประกันภัยระยะยาว

1.2) อัตราเวนคืนกรมธรรม์ที่ใช้ในการคำนวณสำรองประกันภัยสำหรับสัญญาประกันภัยระยะยาวได้มาจากประสบการณ์จริงที่เคยเกิดขึ้นในอดีตของผู้เอาประกันภัยที่เรียกร้องจากบริษัท โดยแบ่งกลุ่มประเภทสัญญาตามประเภทของแบบประกันที่มีความคล้ายคลึงกัน

(2) ข้อสมมติในเรื่องประสบการณ์การเกิดค่าสินไหมทดแทน

บริษัทพิจารณาถึงสถิติพัฒนาการค่าสินไหมทดแทน สถิติอัตราส่วนค่าสินไหมทดแทนสัมบูรณ์ที่เคยเกิดขึ้นในอดีต รวมถึงการพิจารณาการเปลี่ยนแปลงนโยบายในการคัดเลือกภัย และนโยบายในการอนุมัติจ่ายสินไหม โดยแบ่งกลุ่มประเภทสัญญาตามรูปแบบความเสี่ยงกรมธรรม์ที่มีความคล้ายคลึงกัน

(3) ข้อสมมติในเรื่องค่าใช้จ่ายที่เกี่ยวข้อง

3.1) ค่าบริหารจัดการสินไหมที่จัดสรรไม่ได้ บริษัทจะพิจารณาความเหมาะสมข้อสมมติจากประสบการณ์ค่าบริหารจัดการสินไหมที่จัดสรรไม่ได้เทียบกับค่าสินไหมทดแทนที่เกิดขึ้นในแต่ละปี

3.2) ค่าใช้จ่ายดำเนินงานสำหรับสัญญาประกันภัยระยะยาว บริษัทจะพิจารณาจากความเพียงพอของข้อสมมติค่าใช้จ่ายต่อหน่วยที่ใช้ในการคำนวณสำรองประกันภัยเทียบกับค่าใช้จ่ายที่ เกิดขึ้นจริง อย่างน้อยปีละ 1 ครั้ง ซึ่งค่าใช้จ่ายที่นำมาใช้วิเคราะห์จะไม่รวมค่าใช้จ่ายที่จ่ายให้กับตัวแทนหรือนายหน้าประกันชีวิตโดยตรง

(4) ข้อสมมติในเรื่องอัตราคิดลดในการคำนวณสำรองประกันภัยสำหรับสัญญาประกันภัยระยะยาว อัตราคิดลดจะอ้างอิงกับผลตอบแทนพันธบัตรรัฐบาลเฉลี่ยถ่วงน้ำหนัก ซึ่งเป็นไปตามประกาศของคณะกรรมการกำกับและส่งเสริมการประกอบธุรกิจประกันภัยเรื่องการประเมินราคาทรัพย์สินและหนี้สินของบริษัทประกันชีวิต พ.ศ. 2554

(5) ข้อสมมติเกี่ยวกับการจ่ายผลประโยชน์ตอบแทนให้กับผู้เอาประกันภัย

บริษัทกำหนดจ่ายผลประโยชน์ที่รับรองให้กับผู้เอาประกันภัยตามเงื่อนไขของกรมธรรม์ ทั้งนี้ บริษัทมิได้มีภาระผูกพันตามกรมธรรม์จากผลประโยชน์ที่ไม่รับรอง (Non-guarantee benefit)

16.1 สำรองประกันภัยสำหรับสัญญาประกันภัยระยะยาว

	ณ วันที่ 31 ธันวาคม	
	2562	**2561**
	บาท	**บาท**
ยอดคงเหลือต้นปี	15,789,104,770	12,509,798,518
สำรองเพิ่มขึ้นจากกรมธรรม์ประกันภัยใหม่และ กรมธรรม์ประกันภัยที่ยังมีผลบังคับ	7,630,480,039	4,732,027,087
สำรองลดลงจากการจ่ายผลประโยชน์ กรมธรรม์ ประกันภัยขาดอายุ การยกเลิกกรมธรรม์ประกันภัย	(1,451,448,145)	(1,238,761,186)
การเปลี่ยนแปลงที่เกิดจากข้อสมมติในการคำนวณ สำรองประกันภัย	689,640,518	(213,959,649)
ยอดคงเหลือปลายปี	22,657,777,182	15,789,104,770

16.2 สำรองประกันภัยสำหรับสัญญาประกันภัยระยะสั้น

16.2.1 สำรองค่าสินไหมทดแทน

	ณ วันที่ 31 ธันวาคม	
	2562	**2561**
	บาท	**บาท**
ยอดคงเหลือต้นปี	34,612,052	36,511,683
ค่าสินไหมทดแทนและค่าใช้จ่ายในการ จัดการสินไหมทดแทนที่เกิดขึ้นระหว่างปี	177,347,234	135,788,933
การเปลี่ยนแปลงประมาณการค่าสินไหม ทดแทนที่เกิดขึ้นในปีก่อน	(11,706,640)	(15,281,395)
การเปลี่ยนแปลงประมาณการค่าสินไหม ทดแทนจากข้อสมมติในการคำนวณ สำรองค่าสินไหมทดแทน	(70,378)	188,296
ค่าสินไหมทดแทนและค่าใช้จ่ายในการ จัดการสินไหมทดแทนจ่ายระหว่างปี	(159,196,161)	(122,595,465)
ยอดคงเหลือปลายปี	40,986,107	34,612,052

16.2.2 สำรองเบี้ยประกันภัยที่ยังไม่ถือเป็นรายได้

	ณ วันที่ 31 ธันวาคม	
	2562	2561
	บาท	บาท
ยอดคงเหลือต้นปี	75,490,746	50,119,208
เบี้ยประกันภัยรับสำหรับปี	235,426,486	191,805,822
เบี้ยประกันภัยที่ถือเป็นรายได้ในปี	(221,184,379)	(166,434,284)
ยอดคงเหลือปลายปี	89,732,853	75,490,746

ณ วันที่ 31 ธันวาคม 2562 และ 2561 สำรองความเสี่ยงภัยที่ยังไม่สิ้นสุด จำนวน 65.83 ล้านบาท และ 55.98 ล้านบาท ตามลำดับ ไม่มีการรับรู้เพิ่มเติม เนื่องจากสำรองความเสี่ยงภัยดังกล่าวมีจำนวนต่ำกว่าสำรองเบี้ยประกันภัยที่ยังไม่ถือเป็นรายได้

16.3 ตารางพัฒนาการค่าสินไหมทดแทน

16.3.1 ตารางค่าสินไหมทดแทนก่อนการประกันภัยต่อ

ณ วันที่ 31 ธันวาคม 2562

หน่วย : บาท

ปีอุบัติเหตุ	2558	2559	2560	2561	2562	รวม
ประมาณการค่าสินไหมทดแทน						
- ณ สิ้นปี	173,808,127	95,106,142	99,616,883	132,820,120	172,086,978	
- หนึ่งปีถัดไป	175,375,786	88,900,474	82,002,232	117,006,735		
- สองปีถัดไป	175,323,107	88,776,431	81,728,717			
- สามปีถัดไป	175,323,107	88,776,431				
- สี่ปีถัดไป	175,323,107					
ประมาณการค่าสินไหมทดแทน สัมบูรณ์	175,323,107	88,776,431	81,728,717	117,006,735	172,086,978	634,921,968
ค่าสินไหมทดแทนจ่ายสะสม	175,323,107	88,776,431	81,728,717	116,911,603	131,196,003	593,935,861
รวมสำรองค่าสินไหมทดแทน	-	-	-	95,132	40,890,975	40,986,107

ณ วันที่ 31 ธันวาคม 2561

หน่วย : บาท

ปีอุบัติเหตุ	2557	2558	2559	2560	2561	รวม
ประมาณการค่าสินไหมทดแทน						
- ณ สิ้นปี	320,775,918	173,808,127	95,106,142	99,616,883	132,820,120	
- หนึ่งปีถัดไป	322,709,938	175,375,786	88,900,474	82,002,232		
- สองปีถัดไป	323,407,032	175,323,107	88,776,431			
- สามปีถัดไป	324,820,634	175,323,107				
- สี่ปีถัดไป	324,820,634					
ประมาณการค่าสินไหมทดแทน สัมบูรณ์	324,820,634	175,323,107	88,776,431	82,002,232	132,820,120	803,742,524
ค่าสินไหมทดแทนจ่ายสะสม	324,820,634	175,323,107	88,776,431	81,727,412	98,482,888	769,130,472
รวมสำรองค่าสินไหมทดแทน	-	-	-	274,820	34,337,232	34,612,052

16.3.2 ตารางค่าสินไหมทดแทนสุทธิ

ณ วันที่ 31 ธันวาคม 2562

หน่วย : บาท

ปีอุบัติเหตุ	2558	2559	2560	2561	2562	รวม
ประมาณการค่าสินไหมทดแทน						
- ณ สิ้นปี	68,458,279	56,741,362	62,748,221	85,663,661	120,300,337	
- หนึ่งปีถัดไป	68,930,005	53,294,233	51,991,015	78,893,219		
- สองปีถัดไป	68,896,249	53,294,233	53,711,225			
- สามปีถัดไป	68,896,249	53,294,233				
- สี่ปีถัดไป	68,896,249					
ประมาณการค่าสินไหมทดแทน สัมบูรณ์	68,896,249	53,294,233	53,711,225	78,893,219	120,300,337	375,095,263
ค่าสินไหมทดแทนจ่ายสะสม	68,896,249	53,294,233	53,711,225	78,865,687	90,881,873	345,649,267
รวมสำรองค่าสินไหมทดแทน	-	-	-	27,532	29,418,464	29,445,996

ณ วันที่ 31 ธันวาคม 2561

หน่วย : บาท

ปีอุบัติเหตุ	2557	2558	2559	2560	2561	รวม
ประมาณการค่าสินไหมทดแทน						
- ณ สิ้นปี	139,159,313	68,458,279	56,741,362	62,748,221	85,663,661	
- หนึ่งปีถัดไป	139,703,696	68,930,005	53,294,233	51,991,015		
- สองปีถัดไป	139,906,187	68,896,249	53,294,233			
- สามปีถัดไป	140,275,023	68,896,249				
- สี่ปีถัดไป	140,275,023					
ประมาณการค่าสินไหมทดแทน สัมบูรณ์	140,275,023	68,896,249	53,294,233	51,991,015	85,663,661	400,120,181
ค่าสินไหมทดแทนจ่ายสะสม	140,275,023	68,896,249	53,294,233	51,915,103	64,083,002	378,463,610
รวมสำรองค่าสินไหมทดแทน	-	-	-	75,912	21,580,659	21,656,571

16.4 ผลประโยชน์ตามกรรมธรรม์ประกันภัยค้างจ่าย

	ณ วันที่ 31 ธันวาคม	
	2562 บาท	2561 บาท
เงินค่ามรณกรรม	27,300,967	49,599,133
เงินค่าสินไหมทุพพลภาพถาวร	5,658,051	5,208,312
เงินค่าเวนคืนกรมธรรม์ประกันภัย	4,019,637	4,648,627
เงินจ่ายคืนตามประสบการณ์	9,223,396	4,402,343
เงินครบกำหนด	161,076	727,399
เงินปันผล	4,320	4,134
รวม	46,367,447	64,589,948

16.5 หนี้สินอื่นตามกรมธรรม์ประกันภัย

	ณ วันที่ 31 ธันวาคม	
	2562	2561
	บาท	บาท
เงินฝากเพื่อชำระเบี้ยประกัน	40,102,919	43,641,218
เงินฝากสะสมตามผลประโยชน์กรมธรรม์	19,014,973	15,356,910
เงินค้างจ่ายรอส่งคืนผู้ถือกรมธรรม์	22,477,226	16,248,986
รวม	81,595,118	75,247,114

17. เจ้าหนี้บริษัทประกันภัยต่อ

เจ้าหนี้บริษัทประกันภัยต่อ ณ วันที่ 31 ธันวาคม 2562 และ 2561 ประกอบด้วย

	ณ วันที่ 31 ธันวาคม	
	2562	2561
	บาท	บาท
เงินค้างจ่ายเกี่ยวกับการประกันภัยต่อ	50,636,654	55,659,566

18. ภาระผูกพันผลประโยชน์พนักงาน

บริษัทมีโครงการผลประโยชน์พนักงานหลังออกจากงานตามพระราชบัญญัติคุ้มครองแรงงาน ซึ่งจัดเป็นโครงการผลประโยชน์ที่กำหนดไว้ที่ไม่ได้จัดให้มีกองทุน

ภาระผูกพันผลประโยชน์พนักงาน ณ วันที่ 31 ธันวาคม 2562 และ 2561 มีดังนี้

	2562	2561
	บาท	บาท
ผลประโยชน์พนักงานระยะสั้น	22,110,933	54,392,146
ภาระผูกพันผลประโยชน์ของพนักงานหลังออกจากงาน	30,424,188	20,207,444
	52,535,121	74,599,590

การเปลี่ยนแปลงในมูลค่าปัจจุบันของภาระผูกพันของโครงการผลประโยชน์สำหรับปีสิ้นสุดวันที่ 31 ธันวาคม 2562 และ 2561 มีดังนี้

	2562 บาท	2561 บาท
ยอดยกมาภาระผูกพันผลประโยชน์ของพนักงานหลังออกจากงาน	20,207,444	17,971,090
ค่าใช้จ่ายที่รับรู้ในงบกำไรขาดทุนและกำไรขาดทุนเบ็ดเสร็จอื่น		
ต้นทุนบริการปัจจุบัน	4,607,783	3,589,694
ต้นทุนบริการในอดีต	3,299,469	-
ต้นทุนดอกเบี้ย	614,862	421,601
ผลประโยชน์จ่าย	(721,466)	(287,720)
ส่วนประกอบของต้นทุนผลประโยชน์พนักงานที่รับรู้ในกำไรขาดทุน	28,008,092	21,694,665
(กำไร) ขาดทุนจากการประมาณตามหลักการคณิตศาสตร์ประกันภัย ที่รับรู้ในกำไรขาดทุนเบ็ดเสร็จอื่น		
- จากการปรับปรุงจากประสบการณ์	(49,458)	(2,450,663)
- จากการเปลี่ยนแปลงข้อสมมติทางการเงิน	3,376,064	2,166,841
- จากการเปลี่ยนแปลงข้อสมมติทางประชากรศาสตร์	(910,510)	(1,203,399)
ส่วนประกอบของต้นทุนผลประโยชน์พนักงานที่รับรู้ ในกำไรขาดทุนเบ็ดเสร็จอื่น	2,416,096	(1,487,221)
ยอดยกไปภาระผูกพันผลประโยชน์ของพนักงานหลังออกจากงาน	30,424,188	20,207,444

ข้อสมมติหลักในการประมาณการตามหลักการคณิตศาสตร์ประกันภัย ณ วันที่ 31 ธันวาคม 2562 และ 2561 มีดังต่อไปนี้

	2562 ร้อยละ (ต่อปี)	2561 ร้อยละ (ต่อปี)
อัตราคิดลด	1.19 - 2.28	1.76 - 3.82
อัตราการเพิ่มขึ้นของเงินเดือน	6.00 - 7.00	6.00 - 8.00
อัตราการหมุนเวียนพนักงาน	0 - 18.00	0 - 18.00
เกษียณอายุ	55 หรือ 60 ปี	55 หรือ 60 ปี
อัตรามรณะ	100.00 ของตารางมรณะไทย ปี 2560 และปรับด้วยร้อยละ 3 ต่อปี	100.00 ของตารางมรณะไทย ปี 2560 และปรับด้วยร้อยละ 3 ต่อปี

ณ วันที่ 31 ธันวาคม 2562 และ 2561 ระยะเวลาถัวเฉลี่ยถ่วงน้ำหนักของภาระผูกพันผลประโยชน์ที่กำหนดไว้ คือ 16 ปี และ 14 ปี ตามลำดับ โครงการผลประโยชน์ที่กำหนดไว้นี้มีความเสี่ยงจากการประมาณการตามหลักคณิตศาสตร์ประกันภัยจากการเปลี่ยนแปลงข้อสมมติฐานของคณิตศาสตร์ประกันภัย ดังนั้น การวิเคราะห์ความอ่อนไหวของข้อสมมติฐานจะมีผลกระทบเพิ่มขึ้น (ลดลง) ต่อมูลค่าปัจจุบันของภาระผูกพันผลประโยชน์พนักงาน ณ วันที่ 31 ธันวาคม 2562 ดังนี้

	ผลกระทบต่อภาระผูกพันผลประโยชน์พนักงาน เพิ่มขึ้น (ลดลง) ณ วันที่ 31 ธันวาคม 2562 บาท
อัตราคิดลด - ลดลงร้อยละ 1	3,408,269
อัตราคิดลด - เพิ่มขึ้นร้อยละ 1	(2,932,277)
อัตราการเพิ่มขึ้นของเงินเดือน - ลดลงร้อยละ 1	(2,845,309)
อัตราการเพิ่มขึ้นของเงินเดือน - เพิ่มขึ้นร้อยละ 1	3,226,162
อัตราการหมุนเวียนของพนักงาน - ลดลงร้อยละ 20 ของสมมติฐาน	2,266,703
อัตราการหมุนเวียนของพนักงาน - เพิ่มขึ้นร้อยละ 20 ของสมมติฐาน	(1,903,545)
พัฒนาการอัตราการมรณะ - ลดลงร้อยละ 1	(97,247)
พัฒนาการอัตราการมรณะ - เพิ่มขึ้นร้อยละ 1	87,233

การวิเคราะห์ความอ่อนไหวข้างต้นอาจไม่ได้แสดงถึงการเปลี่ยนแปลงที่เกิดขึ้นจริงในภาระผูกพันผลประโยชน์พนักงาน เนื่องจากเป็นการยากที่การเปลี่ยนแปลงข้อสมมติต่างๆ จะเกิดขึ้นแยกต่างหากจากข้อสมมติอื่นซึ่งอาจมีความสัมพันธ์กัน

นอกจากนี้ในการแสดงการวิเคราะห์ความอ่อนไหวข้างต้น มูลค่าปัจจุบันของภาระผูกพันผลประโยชน์พนักงาน ณ วันสิ้นรอบระยะเวลารายงาน คำนวณโดยใช้วิธีคิดลดแต่ละหน่วยที่ประมาณการไว้ (Projected Unit Credit Method) ซึ่งเป็นวิธีเดียวกันกับการคำนวณหนี้สินภาระผูกพันผลประโยชน์ของพนักงานหลังออกจากงานที่รับรู้ในงบแสดงฐานะการเงิน

การวิเคราะห์การครบกำหนดของการจ่ายชำระผลประโยชน์ ณ วันที่ 31 ธันวาคม 2562 และ 2561 มีดังนี้

ครบกำหนด	**2562** บาท	**2561** บาท
ภายใน 1 ปี	22,654,602	55,120,071
1 - 5 ปี	7,876,117	6,516,420
มากกว่า 5 ปี	22,004,402	12,963,099
รวม	52,535,121	74,599,590

พระราชบัญญัติคุ้มครองแรงงาน (ฉบับที่ 7) พ.ศ. 2562 ได้ประกาศในราชกิจจานุเบกษา เมื่อวันที่ 5 เมษายน 2562 และมีผลบังคับใช้ในระหว่างปี โดยพระราชบัญญัติคุ้มครองแรงงานฉบับนี้กำหนดอัตราค่าชดเชยเพิ่มเติมกรณีนายจ้างเลิกจ้าง สำหรับลูกจ้างซึ่งทำงานติดต่อกันครบ 20 ปีขึ้นไปให้มีสิทธิได้รับค่าชดเชยไม่น้อยกว่าค่าจ้างอัตราสุดท้าย 400 วัน การเปลี่ยนแปลงดังกล่าวถือเป็นการเปลี่ยนแปลงประมาณการสำหรับผลประโยชน์พนักงานหลังออกจากงาน ทั้งนี้บริษัทได้รับรู้ผลกระทบจากการแก้ไขดังกล่าวเป็นค่าใช้จ่ายจำนวน 3.3 ล้านบาท ในงบกำไรขาดทุนสำหรับปีสิ้นสุดวันที่ 31 ธันวาคม 2562

19. หนี้สินตามสัญญาเช่าการเงิน

หนี้สินภายใต้สัญญาเช่าการเงิน ณ วันที่ 31 ธันวาคม 2562 สรุปได้ดังนี้ (ณ วันที่ 31 ธันวาคม 2561: ไม่มี)

	ไม่เกิน 1 ปี บาท	เกิน 1 ปี แต่ไม่เกิน 5 ปี บาท	รวม บาท
จำนวนขั้นต่ำที่ต้องจ่ายในอนาคต	1,376,887	527,806	1,904,693
หัก ค่าใช้จ่ายทางการเงินในอนาคต	(429,640)	(60,642)	(490,282)
มูลค่าปัจจุบันของจำนวนขั้นต่ำที่ต้องจ่ายในอนาคต	947,247	467,164	1,414,411

20. หนี้สินอื่น

หนี้สินอื่น ณ วันที่ 31 ธันวาคม 2562 และ 2561 ประกอบด้วย

	2562 บาท	2561 บาท
ค่าบำเหน็จค้างจ่าย	89,135,724	88,164,702
เจ้าหนี้จากการซื้อเงินลงทุน	22,798,979	-
ค่าใช้จ่ายส่งเสริมการขายค้างจ่าย	132,609,567	188,627,803
ค่าใช้จ่ายค้างจ่าย	50,495,700	30,787,221
เจ้าหนี้อื่น	25,227,354	40,214,810
เงินค้ำประกันตัวแทน	4,088,259	5,758,468
ภาษีรอนำส่ง	44,474,703	11,362,781
ค่าใช้จ่ายในการรับประกันภัยอื่นค้างจ่าย	4,940,048	29,542,520
รวม	373,770,334	394,458,305

21. การจัดการส่วนทุน

วัตถุประสงค์ในการบริหารทุนของบริษัทเป็นไปเพื่อการดำรงไว้ซึ่งความสามารถในการดำเนินงานอย่างต่อเนื่องของบริษัทเพื่อสร้างผลตอบแทนต่อผู้ถือหุ้นและเป็นประโยชน์ต่อผู้ที่มีส่วนได้เสียอื่น

การดูแลรักษาระดับเงินกองทุนของบริษัทต้องปฏิบัติให้เป็นไปตามเกณฑ์การดำรงเงินกองทุนตามข้อกำหนดของสำนักงานคณะกรรมการกำกับและส่งเสริมการประกอบธุรกิจประกันภัย

ณ วันที่ 31 ธันวาคม 2562 และ 2561 บริษัทได้ดำรงระดับเงินกองทุนให้เป็นไปตามเกณฑ์ดังกล่าวแล้ว

22. เงินปันผลจ่าย

ตามมติที่ประชุมคณะกรรมการบริษัทเมื่อวันที่ 25 กันยายน 2562 ได้มีมติอนุมัติให้จ่ายเงินปันผลระหว่างกาลในอัตราหุ้นละ 0.15 บาท คิดเป็นจำนวนเงินประมาณ 280.18 ล้านบาท โดยบริษัทจ่ายเงินปันผลเมื่อวันที่ 5 พฤศจิกายน 2562

ตามมติที่ประชุมสามัญผู้ถือหุ้นประจำปี 2562 เมื่อวันที่ 24 เมษายน 2562 ได้มีมติอนุมัติให้จ่ายเงินปันผลสำหรับปี 2561 ในอัตราหุ้นละ 0.30 บาท คิดเป็นจำนวนเงินประมาณ 560.35 ล้านบาท โดยบริษัทจ่ายเงินปันผลเมื่อวันที่ 5 พฤษภาคม 2562

ตามมติที่ประชุมสามัญผู้ถือหุ้นประจำปี 2561 เมื่อวันที่ 20 เมษายน 2561 ได้มีมติอนุมัติให้จ่ายเงินปันผลสำหรับปี 2560 ในอัตราหุ้นละ 0.30 บาท คิดเป็นจำนวนเงินประมาณ 560.35 ล้านบาท โดยบริษัทจ่ายเงินปันผลเมื่อวันที่ 7 พฤษภาคม 2561

23. ทุนสำรองตามกฎหมาย

ภายใต้บทบัญญัติของมาตรา 116 แห่งพระราชบัญญัติบริษัทมหาชนจำกัด พ.ศ. 2535 บริษัทต้องจัดสรรกำไรสุทธิประจำปีส่วนหนึ่งไว้เป็นทุนสำรองไม่น้อยกว่าร้อยละ 5 ของกำไรสุทธิประจำปีหักด้วยยอดขาดทุนสะสมยกมา (ถ้ามี) จนกว่าทุนสำรองนี้จะมีจำนวนไม่น้อยกว่าร้อยละ 10 ของทุนจดทะเบียน ทุนสำรองตามกฎหมายดังกล่าวไม่สามารถนำไปจ่ายเงินปันผลได้

สำหรับปีสิ้นสุดวันที่ 31 ธันวาคม 2562 และ 2561 บริษัทจัดสรรทุนสำรองตามกฎหมายเพิ่มจำนวน 44.33 ล้านบาท และ 51.09 ล้านบาท ตามลำดับ

24. การเสนอข้อมูลทางการเงินจำแนกตามส่วนงาน

บริษัทดำเนินกิจการในส่วนงานธุรกิจประกันชีวิต และดำเนินธุรกิจในส่วนงานทางภูมิศาสตร์เดียวคือในประเทศไทย ทั้งนี้บริษัทได้นำเสนอข้อมูลการดำเนินงานตามส่วนงานธุรกิจซึ่งจำแนกตามชนิดของกรมธรรม์ประกันภัยและสอดคล้องกับรายงานภายในของบริษัทที่ผู้มีอำนาจตัดสินใจสูงสุดด้านการดำเนินงานได้รับและสอบทานอย่างสม่ำเสมอ ทั้งนี้ผู้มีอำนาจตัดสินใจสูงสุดด้านการดำเนินงานของบริษัทคือกรรมการผู้จัดการใหญ่

สำหรับปีสิ้นสุดวันที่ 31 ธันวาคม 2562 และ 2561 บริษัทไม่มีรายได้จากลูกค้ารายใดที่มีมูลค่าเท่ากับหรือมากกว่าร้อยละ 10 ของรายได้ของกิจการ

การรายงานข้อมูลตามประเภทการรับประกันภัย มีดังนี้

	สำหรับปีสิ้นสุดวันที่ 31 ธันวาคม 2562				
	ผลิตภัณฑ์ประกันชีวิตประเภทดั้งเดิม - แบบไม่มีส่วนร่วมในเงินปันผล	ผลิตภัณฑ์ประกันชีวิตประเภทบำนาญ - แบบไม่มีส่วนร่วมในเงินปันผล	ผลิตภัณฑ์ประกันชีวิตแบบอื่นๆ ที่ไม่มีส่วนร่วมในเงินปันผล	ประกันอุบัติเหตุส่วนบุคคล	รวม
	บาท	บาท	บาท	บาท	บาท
รายได้จากการรับประกันภัย					
เบี้ยประกันภัยรับ	8,451,603,173	234,298,250	234,857,608	568,878	8,921,327,909
หัก เบี้ยประกันภัยจ่ายจากการเอาประกันต่อ	(334,055,716)	-	(93,946,092)	(116,881)	(428,118,689)
เบี้ยประกันภัยรับสุทธิ	8,117,547,457	234,298,250	140,911,516	451,997	8,493,209,220
บวก (หัก) สำรองเบี้ยประกันภัยที่ยังไม่ถือเป็นรายได้ (เพิ่ม) ลดจากปีก่อน	-	-	(9,410,727)	218,093	(9,192,634)
เบี้ยประกันภัยที่ถือเป็นรายได้สุทธิจากการประกันภัยต่อ	8,117,547,457	234,298,250	131,500,789	670,090	8,484,016,586
บวก รายได้ค่าจ้างและค่าบำเหน็จ	22,890,216	-	27,875,002	-	50,765,218
รวมรายได้จากการรับประกันภัย	8,140,437,673	234,298,250	159,375,791	670,090	8,534,781,804
ค่าใช้จ่ายในการรับประกันภัย					
สำรองประกันภัยสำหรับสัญญาประกันภัยระยะยาวเพิ่ม	6,440,812,718	427,859,694	-	-	6,868,672,412
ผลประโยชน์จ่ายตามกรมธรรม์และค่าสินไหมทดแทน	1,411,223,175	45,778,442	170,505,924	125,113	1,627,632,654
หัก ผลประโยชน์จ่ายตามกรมธรรม์และค่าสินไหมทดแทนรับคืนจากการประกันต่อ	(265,758,430)	-	(55,410,226)	-	(321,168,656)
ค่าจ้างและค่าบำเหน็จ	1,026,209,052	10,784,177	13,368,809	15,713	1,050,377,751
ค่าใช้จ่ายในการรับประกันภัยอื่น	417,445,949	-	2,433,532	2,276	419,881,757
	9,029,932,464	484,422,313	130,898,039	143,102	9,645,395,918
ค่าใช้จ่ายในการดำเนินงาน					438,738,335
รวมค่าใช้จ่าย					10,084,134,253

สำหรับปีสิ้นสุดวันที่ 31 ธันวาคม 2561

	ผลิตภัณฑ์ประกันชีวิตประเภทดั้งเดิม - แบบไม่มีส่วนร่วมในเงินปันผล บาท	ผลิตภัณฑ์ประกันชีวิตประเภทบำนาญ - แบบไม่มีส่วนร่วมในเงินปันผล บาท	ผลิตภัณฑ์ประกันชีวิตแบบอื่นๆ ที่ไม่มีส่วนร่วมในเงินปันผล บาท	ประกันอุบัติเหตุส่วนบุคคล บาท	รวม บาท
รายได้จากการรับประกันภัย					
เบี้ยประกันภัยรับ	7,181,738,129	241,429,026	191,206,108	599,714	7,614,972,977
<u>หัก</u> เบี้ยประกันภัยจ่ายจากการเอาประกันต่อ	(316,400,302)	-	(91,786,657)	(102,746)	(408,289,705)
เบี้ยประกันภัยรับสุทธิ	6,865,337,827	241,429,026	99,419,451	496,968	7,206,683,272
<u>หัก</u> สำรองเบี้ยประกันภัยที่ยังไม่ถือเป็นรายได้เพิ่มจากปีก่อน	-	-	(6,412,014)	(272,439)	(6,684,453)
เบี้ยประกันภัยที่ถือเป็นรายได้สุทธิจากการประกันภัยต่อ	6,865,337,827	241,429,026	93,007,437	224,529	7,199,998,819
<u>บวก</u> รายได้ค่าจ้างและค่าบำเหน็จ	61,338,171	-	26,030,487	-	87,368,658
รวมรายได้จากการรับประกันภัย	6,926,675,998	241,429,026	119,037,924	224,529	7,287,367,477
ค่าใช้จ่ายในการรับประกันภัย					
สำรองประกันภัยสำหรับสัญญาประกันภัยระยะยาวเพิ่ม	3,141,624,583	137,681,669	-	-	3,279,306,252
ผลประโยชน์จ่ายตามกรมธรรม์และค่าสินไหมทดแทน	1,209,862,785	38,567,771	126,321,158	179,899	1,374,931,613
<u>หัก</u> ผลประโยชน์จ่ายตามกรมธรรม์และค่าสินไหมทดแทนรับคืนจากการประกันต่อ	(212,665,519)	-	(47,731,615)	-	(260,397,134)
ค่าจ้างและค่าบำเหน็จ	1,484,193,071	10,411,501	11,885,378	11,741	1,506,501,691
ค่าใช้จ่ายในการรับประกันภัยอื่น	591,502,563	-	3,436,424	5,138	594,944,125
	6,214,517,483	186,660,941	93,911,345	196,778	6,495,286,547
ค่าใช้จ่ายในการดำเนินงาน					391,752,823
รวมค่าใช้จ่าย					6,887,039,370

24. รายได้จากการลงทุนสุทธิ

รายได้จากการลงทุนสุทธิสำหรับปีสิ้นสุดวันที่ 31 ธันวาคม 2561 และ 2560 มีดังนี้

	2561 บาท	2560 บาท
ดอกเบี้ยรับ	546,999,012	477,570,955
เงินปันผลรับ	235,951,571	172,749,739
หัก ค่าใช้จ่ายที่เกี่ยวข้องกับการลงทุน	(16,971,379)	(15,302,767)
รวม	765,979,204	635,017,927

25. ค่าใช้จ่ายในการดำเนินงาน

ค่าใช้จ่ายในการดำเนินงาน สำหรับปีสิ้นสุดวันที่ 31 ธันวาคม 2561 และ 2560 ประกอบด้วย

	2561 บาท	2560 บาท
ค่าใช้จ่ายเกี่ยวกับพนักงานที่ไม่เกี่ยวข้องกับ การรับประกันภัยและการจัดการค่าสินไหมทดแทน	138,376,342	112,687,569
ค่าใช้จ่ายเกี่ยวกับอาคารสถานที่และอุปกรณ์ที่ไม่เกี่ยวข้องกับ การรับประกันภัย	64,421,155	56,151,713
ค่าตอบแทนกรรมการและผู้บริหาร (ประกอบด้วยเงินเดือนและเบี้ยประชุม)	58,299,001	61,839,330
ค่าใช้จ่ายในการดำเนินงานอื่น	130,653,947	123,705,567
รวม	391,750,445	354,384,179

27. ค่าใช้จ่ายเกี่ยวกับพนักงาน

ค่าใช้จ่ายเกี่ยวกับพนักงานสำหรับปีสิ้นสุดวันที่ 31 ธันวาคม 2562 และ 2561 มีดังนี้

	2562 บาท	2561 บาท
ค่าใช้จ่ายพนักงานที่เกี่ยวข้องกับการจัดการค่าสินไหมทดแทน	5,052,173	8,892,433
ค่าใช้จ่ายพนักงานที่เกี่ยวข้องกับการรับประกันภัย	5,867,122	7,084,901
ค่าใช้จ่ายพนักงานที่เกี่ยวข้องกับการดำเนินงาน	133,623,338	138,376,342
รวม	144,542,633	154,353,676

28. ผลกระทบทางภาษีที่เกี่ยวข้องกับแต่ละองค์ประกอบของกำไรขาดทุนเบ็ดเสร็จอื่น

ผลกระทบทางภาษีที่เกี่ยวข้องกับแต่ละองค์ประกอบของกำไรขาดทุนเบ็ดเสร็จอื่นสำหรับปีสิ้นสุดวันที่ 31 ธันวาคม 2562 และ 2561 สรุปได้ดังนี้

	2562			2561		
	จำนวนก่อนภาษี บาท	รายได้ภาษี (ค่าใช้จ่าย) บาท	จำนวนสุทธิจากภาษี บาท	จำนวนก่อนภาษี บาท	รายได้ภาษี (ค่าใช้จ่าย) บาท	จำนวนสุทธิจากภาษี บาท
ส่วนเกิน (ต่ำกว่า) ทุนจากการเปลี่ยนแปลงมูลค่ายุติธรรมของเงินลงทุน	906,318,820	(181,263,764)	725,055,056	(321,940,144)	64,388,029	(257,552,115)
ตัดจำหน่ายส่วนเกินทุนจากการโอนเปลี่ยนประเภทเงินลงทุนจากการขายเงินลงทุน	(393,794,395)	78,758,879	(315,035,516)	(20,421,577)	4,084,315	(16,337,262)
ผลกำไร (ขาดทุน) จากการประมาณการตามหลักคณิตศาสตร์ประกันภัยสำหรับโครงการผลประโยชน์พนักงาน	(2,416,096)	483,219	(1,932,877)	1,487,221	(297,444)	1,189,777
รวม	510,108,329	(102,021,666)	408,086,663	(340,874,500)	68,174,900	(272,699,600)

29. กำไรต่อหุ้นขั้นพื้นฐาน

กำไรต่อหุ้นสำหรับปีสิ้นสุดวันที่ 31 ธันวาคม 2562 และ 2561 มีดังนี้

	2562	2561
กำไรสุทธิสำหรับปี (บาท)	886,542,212	1,021,764,472
หุ้นสามัญถัวเฉลี่ยถ่วงน้ำหนัก (หุ้น)	1,867,837,300	1,867,837,300
กำไรต่อหุ้นขั้นพื้นฐาน (บาทต่อหุ้น)	0.47	0.55

30. รายการบัญชีกับบุคคลหรือกิจการที่เกี่ยวข้องกัน

บุคคลหรือกิจการที่เกี่ยวข้องกันกับบริษัท หมายถึง บุคคลหรือกิจการที่มีอำนาจควบคุมบริษัท หรือถูกบริษัทควบคุมไม่ว่าจะเป็นโดยทางตรงหรือทางอ้อม หรืออยู่ภายใต้การควบคุมเดียวกันกับบริษัท

นอกจากนี้บุคคลหรือกิจการที่เกี่ยวข้องกันยังหมายรวมถึงบุคคลที่มีสิทธิออกเสียงโดยทางตรงหรือทางอ้อมซึ่งทำให้มีอิทธิพลอย่างเป็นสาระสำคัญต่อบริษัท ผู้บริหารสำคัญ กรรมการหรือพนักงานของบริษัท ตลอดจนสมาชิกในครอบครัวที่ใกล้ชิดกับบุคคลเหล่านี้ที่มีอำนาจในการวางแผนควบคุมการดำเนินงานของบริษัท

ลักษณะความสัมพันธ์ของบริษัทที่เกี่ยวข้องกันสามารถสรุปได้ดังนี้

กิจการที่เกี่ยวข้องกัน	ประเภทธุรกิจ	ลักษณะความสัมพันธ์
ผู้ถือหุ้น		
ธนาคารออมสิน	ธนาคาร	ผู้ถือหุ้น
บริษัท ทิพยประกันภัย จำกัด (มหาชน)	ประกันภัย	ผู้ถือหุ้น
กิจการที่เกี่ยวข้องกัน		
บริษัท ทิพยประกันภัย (ประเทศลาว) จำกัด	ประกันภัย	บริษัทถือหุ้นและมีกรรมการร่วมกัน
บริษัท ศูนย์ฝึกอบรมทิพย จำกัด	ธุรกิจบริการ	บริษัทถือหุ้นและมีกรรมการร่วมกัน
บริษัท อาร์เอสวาย มาร์เก็ตติ้ง แอนด์ คอนซัลแทนท์ จำกัด	ธุรกิจบริการ	ผู้ถือหุ้นร่วมกัน
บริษัท สื่อดี จำกัด	ธุรกิจบริการ	ผู้ถือหุ้นร่วมกัน
บริษัท มอกซ์ ทราเวล จำกัด	ธุรกิจบริการ	ผู้ถือหุ้นและกรรมการร่วมกัน
บริษัท 109 คอนเซ๊าท์แอนด์เซอร์วิส จำกัด	ให้เช่าทรัพย์สิน	ผู้ถือหุ้นและกรรมการร่วมกัน
บริษัท พารากอน คาร์ เรนทัล จำกัด	ให้เช่าทรัพย์สิน	ผู้ถือหุ้นและกรรมการร่วมกัน
บริษัท ควอลิตี้ เรนท์ อะ คาร์ จำกัด	ให้เช่าทรัพย์สิน	ผู้ถือหุ้นและกรรมการร่วมกัน
บริษัท พันธุ์ทิพย์ พาร์ค จำกัด	ให้เช่าทรัพย์สิน	ผู้ถือหุ้นและกรรมการร่วมกัน
บริษัท ไทยศรีประกันภัย จำกัด (มหาชน)	ประกันภัย	ผู้ถือหุ้นและกรรมการร่วมกัน
บริษัท เอ็กโซติค ฟู้ด จำกัด (มหาชน)	ธุรกิจบริการ	มีกรรมการร่วมกัน
บริษัท กลางคุ้มครองผู้ประสบภัยจากรถ จำกัด	ประกันภัย	มีกรรมการร่วมกัน

กิจการที่เกี่ยวข้องกัน	ประเภทธุรกิจ	ลักษณะความสัมพันธ์
กิจการที่เกี่ยวข้องกัน (ต่อ)		
บริษัท สมหรรษา จำกัด	ธุรกิจบริการ	มีกรรมการร่วมกัน
บริษัท หรรษา โฮเต็ล จำกัด	ธุรกิจบริการ	มีกรรมการร่วมกัน
บริษัท แกรนด์ คาแนล แลนด์ จำกัด (มหาชน) [1]	ธุรกิจพัฒนาอสังหาริมทรัพย์	มีกรรมการร่วมกัน
บริษัท จีแลนด์ รีท แมเนจเม้นท์ จำกัด [2]	กองทุนรวมอสังหาริมทรัพย์และกองทรัสต์เพื่อการลงทุนในสิทธิการเช่าอสังหาริมทรัพย์	มีกรรมการร่วมกัน
ราชยานยนต์สมาคมแห่งประเทศไทย ในพระบรมราชูปถัมภ์	ธุรกิจบริการ	มีกรรมการร่วมกัน
บริษัท พีมาร์ท ซุปเปอร์สโตร์ จำกัด	ธุรกิจบริการ	มีกรรมการร่วมกัน
บริษัท พรีเมียร์ คอนซัลติ้ง กรุ๊ป จำกัด	ธุรกิจบริการ	ถือหุ้นโดยบุคคลที่เกี่ยวข้องกับผู้ถือหุ้น
บริษัท ไอ เอ็ม จี ไลฟ์ โบรกเกอร์ จำกัด	นายหน้าประกันชีวิต	ถือหุ้นโดยบุคคลที่เกี่ยวข้องกับผู้ถือหุ้น
บริษัท ไอ เอ็ม จี โบรกเกอร์ จำกัด	นายหน้าประกันภัย	ถือหุ้นโดยบุคคลที่เกี่ยวข้องกับผู้ถือหุ้น
บริษัท โกลบอล เซอร์วิสเซส แอนด์ ลอว์ จำกัด	ธุรกิจบริการ	ถือหุ้นโดยบุคคลที่เกี่ยวข้องกับผู้ถือหุ้น
บริษัท บิสคอน โซลูชั่นส์ จำกัด	ธุรกิจคอมพิวเตอร์	ถือหุ้นโดยบุคคลที่เกี่ยวข้องกับผู้ถือหุ้น
บริษัท เวิลด์ สกาย จำกัด	ธุรกิจบริการ	ถือหุ้นโดยบุคคลที่เกี่ยวข้องกับผู้ถือหุ้น
บริษัท โปร บิสสิเนท แซนเนิล จำกัด	ธุรกิจบริการ	ถือหุ้นโดยบุคคลที่เกี่ยวข้องกับผู้ถือหุ้น
บริษัท นางสาวถิ่นไทยงาม 2559 จำกัด	ธุรกิจบริการ	ถือหุ้นโดยบุคคลที่เกี่ยวข้องกับผู้ถือหุ้น
บริษัท ยูนิคอร์ด จำกัด (มหาชน)	ธุรกิจการผลิตสินค้าอุปโภคบริโภค	มีกรรมการร่วมกัน
บริษัท สตาร์ทติ้ง จำกัด	ธุรกิจบริการ	ถือหุ้นโดยบุคคลที่เกี่ยวข้องกับผู้ถือหุ้น
บริษัท เมเจอร์ ซีนีเพล็กซ์ กรุ๊ป จำกัด (มหาชน)	ธุรกิจบริการ	ถือหุ้นโดยบุคคลที่เกี่ยวข้องกับผู้ถือหุ้น
บริษัท อัครพร็อพเพอร์ตี้ จำกัด	ธุรกิจพัฒนาอสังหาริมทรัพย์	ถือหุ้นโดยบุคคลที่เป็นกรรมการบริษัท
บริษัท อรรฐนี อินเตอร์เนชั่นแนล จำกัด	ธุรกิจทรัพยากร	ถือหุ้นโดยบุคคลที่เป็นกรรมการบริษัท
บริษัท เว้ง โฮลดิ้ง จำกัด	ธุรกิจบริการ	ถือหุ้นโดยบุคคลที่เป็นกรรมการบริษัท
บริษัท กู๊ดวิล มาร์เก็ตติ้ง จำกัด	ธุรกิจบริการ	ถือหุ้นโดยบุคคลที่เป็นกรรมการบริษัท
บริษัท เทพาพร จำกัด	ธุรกิจบริการ	ถือหุ้นโดยบุคคลที่เป็นกรรมการบริษัท
บริษัท เทพประทานการแร่ จำกัด	ธุรกิจทรัพยากร	ถือหุ้นโดยบุคคลที่เป็นกรรมการบริษัท
บริษัท ศรีเสรีขนส่ง จำกัด	ธุรกิจบริการ	ถือหุ้นโดยบุคคลที่เป็นกรรมการบริษัท
บริษัท สหเทพมาร์เก็ตติ้ง จำกัด	ธุรกิจบริการ	ถือหุ้นโดยบุคคลที่เป็นกรรมการบริษัท
บริษัท ไทยพับลิคพอร์ต จำกัด	ธุรกิจบริการ	ถือหุ้นโดยบุคคลที่เป็นกรรมการบริษัท
บริษัท ไทย-ซันซีป จำกัด	ธุรกิจการผลิตสินค้าอุตสาหกรรม	ถือหุ้นโดยบุคคลที่เป็นกรรมการบริษัท
บริษัท เทพพัฒนากระดาษ จำกัด	ธุรกิจผลิต	ถือหุ้นโดยบุคคลที่เป็นกรรมการบริษัท
บริษัท อสมท จำกัด (มหาชน)	ธุรกิจสื่อและสิ่งพิมพ์	มีผู้ถือหุ้นร่วมกัน
บริษัท เมเจอร์ โบว์ล กรุ๊ป จำกัด	ธุรกิจบริการ	ถือหุ้นโดยบุคคลที่เกี่ยวข้องกับผู้ถือหุ้น
บริษัท อาร์ พี เอ็ม มีเดีย จำกัด	ธุรกิจบริการ	ถือหุ้นโดยบุคคลที่เกี่ยวข้องกับผู้ถือหุ้น
บริษัท ราชา คีรี รีสอร์ท แอนด์ สปา จำกัด	ธุรกิจบริการ	ถือหุ้นโดยบุคคลที่เกี่ยวข้องกับผู้ถือหุ้น
ศูนย์ส่งเสริมศิลปาชีพระหว่างประเทศ (องค์การมหาชน) [3]	หน่วยบริการรูปแบบพิเศษ	มีกรรมการร่วมกัน
บริษัท พีพีพี โฮเต็ล แอนด์ รีสอร์ท จำกัด	ธุรกิจบริการ	ถือหุ้นโดยบุคคลที่เกี่ยวข้องกับผู้ถือหุ้น
บริษัท บีบียู จำกัด	ธุรกิจบริการ	ถือหุ้นโดยบุคคลที่เกี่ยวข้องกับผู้ถือหุ้น

[1] ถือเป็นกิจการที่เกี่ยวข้องกันจนถึงวันที่ 6 ตุลาคม 2561 เนื่องจากกรรมการลาออกจากตำแหน่งกรรมการของบริษัทที่เกี่ยวข้องกัน

[2] ถือเป็นกิจการที่เกี่ยวข้องกันจนถึงวันที่ 14 กันยายน 2561 เนื่องจากกรรมการลาออกจากตำแหน่งกรรมการของบริษัทที่เกี่ยวข้องกัน

[3] ถือเป็นกิจการที่เกี่ยวข้องกันจนถึงวันที่ 29 ตุลาคม 2562 เนื่องจากกรรมการลาออกจากตำแหน่งประธานกรรมการของบริษัทที่เกี่ยวข้องกัน

ในระหว่างปี บริษัทมีรายการธุรกิจที่สำคัญกับบุคคลหรือกิจการที่เกี่ยวข้องกัน รายการธุรกิจดังกล่าวเป็นไปตามเงื่อนไขทางการค้าและเกณฑ์ตามที่ตกลงกันซึ่งเป็นไปตามปกติธุรกิจระหว่างบริษัทและบุคคลหรือกิจการดังกล่าว โดยสามารถสรุปได้ดังนี้

	สำหรับปีสิ้นสุดวันที่ 31 ธันวาคม		
	2562 บาท	2561 บาท	นโยบายการกำหนดราคา
รายการกับบริษัทที่เกี่ยวข้องกัน			
เบี้ยประกันภัยรับ	11,095,507	13,608,875	เป็นปกติทางการค้า
ดอกเบี้ยรับ	619,617	619,617	อัตราเดียวกับสถาบันการเงินคิดให้กับลูกค้าทั่วไป
รางวัลสลากออมสิน	797,800	782,100	อัตราเดียวกับสถาบันการเงินคิดให้กับลูกค้าทั่วไป
ค่าจ้างและบำเหน็จ	985,253,808	1,457,282,074	อัตราตามสัญญาที่ตกลงกัน โดยคิดเป็นอัตราร้อยละต่อเบี้ยประกันภัยรับ
ค่าสินไหมทดแทน	9,654,047	11,592,908	เป็นปกติทางการค้า
ค่าใช้จ่ายในการรับประกันภัยอื่น	179,313,402	193,616,234	ราคาตามสัญญาที่ตกลงกันซึ่งคิดจากต้นทุนบวกส่วนเพิ่ม
ค่าฝึกอบรม	32,196,624	55,264,585	ราคาตามสัญญาที่ตกลงกันซึ่งคิดจากต้นทุนบวกส่วนเพิ่มหรือราคาตลาด
ค่าเช่าและค่าบริการอื่น	23,595,414	27,848,793	ราคาตามสัญญาที่ตกลงกันซึ่งคิดจากต้นทุนบวกส่วนเพิ่มหรือราคาตลาด
ค่าเบี้ยประกันภัย	627,690	482,800	เป็นปกติทางการค้า
รายการกับบุคคลที่เกี่ยวข้องกัน			
เบี้ยประกันภัยรับ	3,562,700	9,164,700	เป็นปกติทางการค้า
ค่าสินไหมทดแทน	1,150,235	1,609,558	เป็นปกติทางการค้า

ยอดคงค้างระหว่างบริษัทและกิจการที่เกี่ยวข้องกัน สรุปได้ดังนี้

	ณ วันที่ 31 ธันวาคม	
	2562	2561
	บาท	บาท
ยอดคงเหลือกับบริษัทที่เกี่ยวข้องกัน		
เงินสดและรายการเทียบเท่าเงินสด		
เงินฝากสถาบันการเงินประเภทไม่มีกำหนดระยะเวลาจ่ายคืน	38,330,828	96,407,979
รายได้จากการลงทุนค้างรับ		
ดอกเบี้ยค้างรับ	1,840,528	1,220,911
เบี้ยประกันภัยค้างรับ		
เบี้ยประกันภัยค้างรับ	3,631,832	3,815,648
เงินลงทุน		
สลากออมสิน	80,000,000	80,000,000
เงินลงทุนทั่วไป	6,900,000	6,900,000
สินทรัพย์อื่น		
เงินประกันการเช่า	3,850,219	3,850,219
เบี้ยประกันภัยจ่ายล่วงหน้า	163,055	167,582
หนี้สินจากสัญญาประกันภัย		
สินไหมทดแทนค้างจ่าย	1,362,123	880,938
หนี้สินอื่น		
เจ้าหนี้อื่น	2,524,249	11,954,651
ค่าบำเหน็จค้างจ่าย	70,042,606	55,793,826
ค่าใช้จ่ายส่งเสริมการขายค้างจ่าย	125,613,702	177,470,392
ยอดคงเหลือกับบุคคลที่เกี่ยวข้องกัน		
หนี้สินจากสัญญาประกันภัย		
สินไหมทดแทนค้างจ่าย	49,417	23,406

ค่าตอบแทนกรรมการและผู้บริหารสำคัญ

ในระหว่างปีสิ้นสุดวันที่ 31 ธันวาคม 2562 และ 2561 บริษัทมีค่าใช้จ่ายผลประโยชน์พนักงานที่ให้แก่กรรมการและผู้บริหารที่สำคัญ ดังต่อไปนี้

	2562 บาท	2561 บาท
ผลประโยชน์ระยะสั้น	52,447,875	57,611,059
ผลประโยชน์หลังออกจากงาน	1,426,541	687,942
	53,874,416	58,299,001

31. หลักทรัพย์ประกันและทรัพย์สินที่จัดสรรไว้เป็นเงินสำรองวางไว้กับนายทะเบียน

บริษัทได้นำเงินลงทุนในตราสารหนี้ไปวางเป็นประกันและจัดสรรไว้เป็นเงินสำรองวางไว้กับนายทะเบียนตามพระราชบัญญัติประกันชีวิต ณ วันที่ 31 ธันวาคม 2562 และ 2561 ดังนี้ (ดูหมายเหตุข้อ 10)

	2562 บาท	2561 บาท
เงินลงทุนในหลักทรัพย์ที่มีภาระผูกพันที่วางไว้กับสำนักงานคณะกรรมการกำกับและส่งเสริมการประกอบธุรกิจประกันภัย		
หลักทรัพย์ประกันวางไว้กับนายทะเบียน		
พันธบัตร	28,713,290	26,752,592
หลักทรัพย์ที่จัดสรรไว้เป็นเงินสำรองวางไว้กับนายทะเบียน		
พันธบัตร	3,298,649,311	2,755,630,008
หุ้นกู้	1,789,262,867	1,231,865,879
	5,087,912,178	3,987,495,887
รวมเงินลงทุนในหลักทรัพย์ที่มีภาระผูกพัน	5,116,625,468	4,014,248,479

32. เงินสมทบกองทุนประกันชีวิต

เงินสมทบกองทุนประกันชีวิตสำหรับปีสิ้นสุดวันที่ 31 ธันวาคม 2562 และ 2561 สรุปได้ดังนี้

	2562 บาท	2561 บาท
เงินสมทบกองทุนประกันชีวิต	8,921,328	7,614,973

33. ภาระผูกพันและหนี้สินที่อาจเกิดขึ้น

33.1 ภาระผูกพันที่เกี่ยวกับรายจ่ายฝ่ายทุน

ณ วันที่ 31 ธันวาคม 2562 และ 2561 บริษัทมีภาระผูกพันเกี่ยวกับสัญญาพัฒนาระบบโปรแกรมคอมพิวเตอร์และสัญญาซื้อขายอุปกรณ์คอมพิวเตอร์ที่ต้องจ่ายชำระในอนาคตเป็นจำนวน 50.31 ล้านบาท และ 105.42 ล้านบาท ตามลำดับ

33.2 ภาระผูกพันสัญญาเช่าดำเนินงาน

บริษัทมีภาระผูกพันในจำนวนเงินที่ต้องจ่ายในอนาคตตามสัญญาเช่าดำเนินงานที่ไม่สามารถยกเลิกได้จากการทำสัญญาเช่าอาคารสำนักงาน อุปกรณ์ และบริการ บริษัทมีค่าเช่าขั้นต่ำตามสัญญาเช่าดำเนินงาน ดังนี้

ประเภท	ระยะเวลาที่เหลืออยู่ ไม่เกิน 1 ปี ล้านบาท	เกิน 1 ปี แต่ไม่เกิน 5 ปี ล้านบาท	เกิน 5 ปี ล้านบาท	รวมจำนวนเงินที่ต้องจ่ายตามอายุสัญญาเช่าที่เหลือ ล้านบาท
ณ วันที่ 31 ธันวาคม 2562				
ค่าเช่าและบริการอาคารสำนักงาน				
- บริษัทที่เกี่ยวข้องกัน	15.40	15.40	-	30.80
ค่าเช่าอุปกรณ์ และบริการ				
- บริษัทที่เกี่ยวข้องกัน	0.40	0.47	-	0.87
- บริษัทอื่น	30.94	82.50	2.39	115.83
	46.74	98.37	2.39	147.50
ณ วันที่ 31 ธันวาคม 2561				
ค่าเช่าและบริการอาคารสำนักงาน				
- บริษัทที่เกี่ยวข้องกัน	14.12	32.09	-	46.21
ค่าเช่าอุปกรณ์ และบริการ				
- บริษัทที่เกี่ยวข้องกัน	1.42	2.31	-	3.73
- บริษัทอื่น	24.35	74.65	16.72	115.72
	39.89	109.05	16.72	165.66

บริษัทรับรู้ค่าเช่าที่เกิดขึ้นในปีสิ้นสุดวันที่ 31 ธันวาคม 2562 และ 2561 จำนวน 57.84 ล้านบาท และ 39.01 ล้านบาท ตามลำดับ เป็นค่าใช้จ่ายในงบกำไรขาดทุน

34. ความเสี่ยงของบริษัทประกันชีวิต

34.1 ความเสี่ยงด้านการรับประกันภัย (Insurance Risk)

เป็นความเสี่ยงอันเนื่องมาจากปัจจัยในการประกันภัย เช่น ภัยธรรมชาติ การกำหนดอัตราเบี้ยประกันภัย การกระจุกตัวของความเสี่ยงภัย การจัดสรรเงินสำรองเบี้ยประกันภัยและเงินสำรองค่าสินไหมทดแทน การเปลี่ยนแปลงพฤติกรรมของผู้ถือกรมธรรม์และการพัฒนาผลิตภัณฑ์ประกันภัยใหม่ๆ โดยอาจส่งผลกระทบต่อจำนวนค่าสินไหมทดแทนและกระแสเงินสดที่คาดว่าจะได้รับหรือจ่ายในอนาคต ทั้งนี้บริษัทมีแนวทางในการบริหารความเสี่ยงด้านประกันภัย ดังนี้

- มีการดำเนินการด้านการพิจารณารับประกันให้เป็นมาตรฐานและมีการจัดเก็บข้อมูลการรับประกันที่มีประสิทธิภาพเพื่อนำมาใช้ในการพิจารณารับประกัน
- มีการประมาณการเงินสำรองด้วยวิธีที่เหมาะสมทางคณิตศาสตร์ประกันภัยพร้อมทั้งให้มีการรายงานผลเป็นประจำ และมีการกำหนดความเสี่ยงที่ยอมรับได้
- มีการกำหนดอัตราเบี้ยประกันที่สะท้อนกับสภาพเศรษฐกิจ และใช้ค่าความผันผวนของความถี่ความรุนแรงมาใช้ในการกำหนดอัตราเบี้ยประกัน
- ในด้านสินไหมทดแทน มีการกำหนดอำนาจอนุมัติในการจ่ายค่าสินไหม และให้จัดทำกระบวนการกำหนดวิธีในการจัดการค่าสินไหมทดแทน ซึ่งรวมถึงการให้บริการและการใช้ผู้เชี่ยวชาญจากภายนอกในการประเมินค่าสินไหมทดแทน

ผลกระทบจากการเปลี่ยนแปลงในตัวแปรความเสี่ยงที่เกี่ยวข้อง ณ วันที่ 31 ธันวาคม 2562 และ 2561 สามารถแสดงได้ดังนี้

	2562			
	สมมติฐานที่เปลี่ยนแปลง ร้อยละ	สำรองประกันภัยสำหรับสัญญาประกันภัยระยะยาวก่อนการประกันภัยต่อเพิ่มขึ้น (ลดลง) บาท	สำรองประกันภัยสำหรับสัญญาประกันภัยระยะยาวสุทธิจากการประกันต่อเพิ่มขึ้น (ลดลง) บาท	ส่วนของเจ้าของเพิ่มขึ้น (ลดลง) บาท
อัตรามรณะ	+20	1,206,180,050	-	(1,206,180,050)
อัตรามรณะ	-20	(1,212,562,019)	-	1,212,562,019
อัตราการขาดอายุกรมธรรม์	+10	12,673,695	-	(12,673,695)
อัตราการขาดอายุกรมธรรม์	-10	(12,842,963)	-	12,842,963
อัตราคิดลด	+10	(205,968,512)	-	205,968,512
อัตราคิดลด	-10	209,580,538	-	(209,580,538)
ค่าใช้จ่าย	+20	152,368,211	-	(152,368,211)
ค่าใช้จ่าย	-20	(152,368,211)	-	152,368,211

	2561			
	สมมติฐานที่เปลี่ยนแปลง ร้อยละ	สำรองประกันภัยสำหรับสัญญาประกันภัยระยะยาวก่อนการประกันภัยต่อเพิ่มขึ้น (ลดลง) บาท	สำรองประกันภัยสำหรับสัญญาประกันภัยระยะยาวสุทธิจากการประกันต่อเพิ่มขึ้น (ลดลง) บาท	ส่วนของเจ้าของเพิ่มขึ้น (ลดลง) บาท
อัตรามรณะ	+20	1,146,732,553	-	(1,146,732,553)
อัตรามรณะ	-20	(1,151,684,693)	-	1,151,684,693
อัตราการขาดอายุกรมธรรม์	+10	35,855,817	-	(35,855,817)
อัตราการขาดอายุกรมธรรม์	-10	(37,118,308)	-	37,118,308
อัตราคิดลด	+10	(370,091,058)	-	370,091,058
อัตราคิดลด	-10	403,868,957	-	(403,868,957)
ค่าใช้จ่าย	+20	158,316,064	-	(158,316,064)
ค่าใช้จ่าย	-20	(158,132,354)	-	158,132,354

ความเสี่ยงจากการกระจุกตัว (concentration risk)

ในปัจจุบันบริษัทมีการกระจุกตัวในผลิตภัณฑ์ประกันชีวิตประเภทดั้งเดิม - แบบไม่มีส่วนร่วมในเงินปันผล บริษัทจึงบริหารความเสี่ยงโดยการจัดสัดส่วนการขายผลิตภัณฑ์ประกันชีวิตให้กระจายในกลุ่มลูกค้าที่หลากหลายตามความต้องการและได้มีการทำแบบทดสอบในภาวะวิกฤต (stress testing) เพื่อช่วยให้บริษัทสามารถระบุปริมาณความเสี่ยงที่เกิดจากการกระจุกตัว

ตารางแสดงการกระจุกตัวของหนี้สินจากสัญญาประกันภัย โดยแยกตามผลิตภัณฑ์

	สำหรับปีสิ้นสุดวันที่ 31 ธันวาคม 2562				
	ผลิตภัณฑ์ประกันชีวิตประเภทดั้งเดิม - แบบไม่มีส่วนร่วมในเงินปันผล บาท	ผลิตภัณฑ์ประกันชีวิตประเภทบำนาญ - แบบไม่มีส่วนร่วมในเงินปันผล บาท	ผลิตภัณฑ์ประกันชีวิตแบบอื่นๆ ที่ไม่มีส่วนร่วมในเงินปันผล บาท	ประกันอุบัติเหตุส่วนบุคคล บาท	รวม บาท
สำรองประกันภัยสำหรับสัญญาประกันภัยระยะยาว	21,180,860,534	1,441,374,673	35,541,975	-	22,657,777,182
สำรองค่าสินไหมทดแทนก่อนการประกันภัยต่อ	-	-	40,800,447	185,660	40,986,107
สำรองค่าสินไหมทดแทนส่วนที่ประกันภัยต่อ	-	-	(11,507,153)	(32,958)	(11,540,111)
สุทธิ	-	-	29,293,294	152,702	29,445,996
สำรองเบี้ยประกันภัยก่อนการประกันภัยต่อ	-	-	89,536,774	196,079	89,732,853
สำรองเบี้ยประกันภัยส่วนที่ประกันภัยต่อ	-	-	(50,539,346)	(33,557)	(50,572,903)
สุทธิ	-	-	38,997,428	162,522	39,159,950

	สำหรับปีสิ้นสุดวันที่ 31 ธันวาคม 2561				
	ผลิตภัณฑ์ประกันชีวิตประเภทดั้งเดิม - แบบไม่มีส่วนร่วมในเงินปันผล บาท	ผลิตภัณฑ์ประกันชีวิตประเภทบำนาญ - แบบไม่มีส่วนร่วมในเงินปันผล บาท	ผลิตภัณฑ์ประกันชีวิตแบบอื่นๆ ที่ไม่มีส่วนร่วมในเงินปันผล บาท	ประกันอุบัติเหตุส่วนบุคคล บาท	รวม บาท
สำรองประกันภัยสำหรับสัญญาประกันภัยระยะยาว	14,771,985,958	1,010,404,118	6,714,694	-	15,789,104,770
สำรองค่าสินไหมทดแทนก่อนการประกันภัยต่อ	-	-	34,530,697	81,355	34,612,052
สำรองค่าสินไหมทดแทนส่วนที่ประกันภัยต่อ	-	-	(12,942,309)	(13,172)	(12,955,481)
สุทธิ	-	-	21,588,388	68,183	21,656,571
สำรองเบี้ยประกันภัยก่อนการประกันภัยต่อ	-	-	75,064,413	426,333	75,490,746
สำรองเบี้ยประกันภัยส่วนที่ประกันภัยต่อ	-	-	(45,477,712)	(45,718)	(45,523,430)
สุทธิ	-	-	29,586,701	380,615	29,967,316

34.2 ความเสี่ยงจากเครื่องมือทางการเงิน

34.2.1 นโยบายการบัญชี

รายละเอียดของนโยบายการบัญชีที่สำคัญและวิธีการที่ใช้ซึ่งรวมถึงเกณฑ์ในการรับรู้รายได้และค่าใช้จ่ายที่เกี่ยวกับสินทรัพย์และหนี้สินทางการเงินแต่ละประเภทได้เปิดเผยไว้แล้วในหมายเหตุประกอบงบการเงินข้อ 3

บริษัทไม่มีนโยบายที่จะประกอบธุรกรรมตราสารทางการเงินนอกงบแสดงฐานะการเงินที่เป็นตราสารอนุพันธ์เพื่อการเก็งกำไรหรือการค้า

ความเสี่ยงจากสภาพคล่อง

ความเสี่ยงจากสภาพคล่องเกิดจากปัญหาในการจัดหาเงินทุนให้มีจำนวนเพียงพอและทันเวลาเพื่อจ่ายชำระหนี้สำหรับภาระผูกพันตามที่กำหนดไว้ในงบการเงิน โดยจากข้อมูลฐานะการเงินและผลการดำเนินงานของบริษัทชี้ให้เห็นว่าบริษัทไม่มีปัญหาความเสี่ยงจากสภาพคล่อง

ความเสี่ยงจากอัตราแลกเปลี่ยน

บริษัทไม่มีรายการค้าที่เป็นเงินตราต่างประเทศจึงไม่มีความเสี่ยงจากการเปลี่ยนแปลงของอัตราแลกเปลี่ยนเงินตราต่างประเทศ

ความเสี่ยงจากการให้เครดิต

ความเสี่ยงด้านการให้เครดิต คือ ความเสี่ยงที่บริษัทจะได้รับความเสียหายทางการเงินอันสืบเนื่องมาจากการที่คู่สัญญาของบริษัทจะไม่สามารถปฏิบัติตามภาระผูกพันที่ระบุไว้ในเครื่องมือทางการเงินได้

บริษัทมีความเสี่ยงด้านการให้เครดิตที่เกี่ยวเนื่องกับการกระจุกตัวของสินเชื่อซึ่งเกิดจากเบี้ยประกันภัยค้างรับ ซึ่งไม่มีสาระสำคัญเนื่องจากผู้เอาประกันภัยของบริษัทกระจายอยู่ในอุตสาหกรรมที่แตกต่างกันและภูมิภาคต่างๆ ในประเทศไทย

มูลค่าสูงสุดของความเสี่ยงคือมูลค่าตามบัญชีของสินทรัพย์ดังกล่าว หักด้วยค่าเผื่อหนี้สงสัยจะสูญ (ถ้ามี) ตามที่แสดงไว้ในงบแสดงฐานะการเงิน

ความเสี่ยงจากอัตราดอกเบี้ย

ความเสี่ยงจากอัตราดอกเบี้ย คือความเสี่ยงที่มูลค่าของเครื่องมือทางการเงินและกระแสเงินสดของบริษัทจะเปลี่ยนแปลงไปเนื่องจากการเปลี่ยนแปลงอัตราดอกเบี้ยในตลาด สินทรัพย์ของบริษัทบางส่วนจะได้รับผลกระทบจากการเคลื่อนไหวของอัตราดอกเบี้ยในท้องตลาด ผู้บริหารพิจารณาว่าความเสี่ยงจากอัตราดอกเบี้ยมีน้อย บริษัทจึงไม่ได้ทำสัญญาเพื่อป้องกันความเสี่ยงดังกล่าว

สินทรัพย์ทางการเงินซึ่งมีอัตราดอกเบี้ยคงที่และลอยตัวจัดประเภทตามระยะเวลานับจากวันที่ในงบแสดงฐานะการเงินถึงวันที่ที่มีการกำหนดอัตราดอกเบี้ยใหม่หรือวันที่ครบกำหนด (แล้วแต่วันใดจะถึงก่อน) ณ วันที่ 31 ธันวาคม 2562 และ 2561 สรุปได้ดังนี้

(หน่วย : บาท)

	2562						
	อัตราดอกเบี้ยคงที่			อัตราดอกเบี้ยปรับขึ้นลงตามราคาตลาด	ไม่มีดอกเบี้ย	รวม	อัตราดอกเบี้ยถัวเฉลี่ย (ร้อยละต่อปี)
	ภายใน 1 ปี	มากกว่า 1 ถึง 5 ปี	มากกว่า 5 ปี				
สินทรัพย์ทางการเงิน							
เงินสดและรายการเทียบเท่าเงินสด	-	-	-	213,674,418	1,406,447	215,080,865	0.125 - 1.20
เงินลงทุนในหลักทรัพย์							
เงินลงทุนเพื่อค้า	-	-	-	-	152,471,175	152,471,175	-
เงินลงทุนเผื่อขาย	494,502,715	3,181,151,843	18,000,756,189	-	6,900,579,092	28,576,989,839	1.60 - 7.50
เงินลงทุนที่จะถือจนครบกำหนด	35,265,174	50,000,000	-	-	-	85,265,174	0.40 - 1.00
เงินลงทุนทั่วไป	-	-	-	-	8,172,800	8,172,800	-
เงินให้กู้ยืม	-	-	147,462,532	-	-	147,462,532	4.00 - 8.00
รวม	529,767,889	3,231,151,843	18,148,218,721	213,674,418	7,062,629,514	29,185,442,385	

(หน่วย : บาท)

	2561						
	อัตราดอกเบี้ยคงที่			อัตราดอกเบี้ยปรับขึ้นลงตามราคาตลาด	ไม่มีดอกเบี้ย	รวม	อัตราดอกเบี้ยถัวเฉลี่ย (ร้อยละต่อปี)
	ภายใน 1 ปี	มากกว่า 1 ถึง 5 ปี	มากกว่า 5 ปี				
สินทรัพย์ทางการเงิน							
เงินสดและรายการเทียบเท่าเงินสด	-	-	-	240,109,651	3,357,932	243,467,583	0.05 - 2.25
เงินลงทุนในหลักทรัพย์							
เงินลงทุนเพื่อค้า	-	-	-	-	251,181,348	251,181,348	-
เงินลงทุนเผื่อขาย	404,262,226	2,850,493,199	12,800,560,480	-	5,099,374,202	21,154,690,107	2.125 - 7.50
เงินลงทุนที่จะถือจนครบกำหนด	12,250,814	80,000,000	-	-	-	92,250,814	0.40 - 1.00
เงินลงทุนทั่วไป	-	-	-	-	8,172,800	8,172,800	-
เงินให้กู้ยืม	-	-	146,932,399	-	-	146,932,399	4.00 - 8.00
รวม	416,513,040	2,930,493,199	12,947,492,879	240,109,651	5,362,086,282	21,896,695,051	

ความเสี่ยงด้านตราสารทุน

ความเสี่ยงด้านตราสารทุน คือความเสี่ยงที่เกิดจากการเปลี่ยนแปลงราคาหลักทรัพย์ประเภทตราสารทุนหรือหุ้นทุนซึ่งทำให้เกิดความผันผวนต่อมูลค่าเงินลงทุน

บริษัทได้กำหนดให้มีเพดานการลงทุนให้เพื่อผลกระทบกับเงินกองทุนของบริษัทอยู่ในระดับที่บริษัทรับได้ซึ่งเป็นไปตามข้อกำหนดของสำนักงานคณะกรรมการกำกับและส่งเสริมการประกอบธุรกิจประกันภัย

34.2.2 มูลค่ายุติธรรมของเครื่องมือทางการเงิน

มูลค่ายุติธรรมหมายถึง จำนวนเงินที่ผู้ซื้อและผู้ขายตกลงแลกเปลี่ยนเครื่องมือทางการเงินกันในขณะที่ทั้งสองฝ่ายมีความรอบรู้และเต็มใจในการแลกเปลี่ยนและสามารถต่อรองราคากันได้อย่างเป็นอิสระในลักษณะของผู้ที่ไม่มีความเกี่ยวข้องกัน บริษัทใช้วิธีการและสมมติฐานดังต่อไปนี้ในการประมาณมูลค่ายุติธรรมของเครื่องมือทางการเงิน

เงินลงทุนในหลักทรัพย์ : มูลค่ายุติธรรมของหลักทรัพย์ในความต้องการของตลาดถือตามราคาที่ซื้อขายกันในตลาด หรือคำนวณโดยใช้อัตราผลตอบแทนที่ประกาศโดยสมาคมตลาดตราสารหนี้ไทย มูลค่ายุติธรรมของเงินลงทุนทั่วไปซึ่งมีจำนวนที่ไม่เป็นสาระสำคัญถือตามราคาตามบัญชี

เงินสดและรายการเทียบเท่าเงินสด รายได้จากการลงทุนค้างรับ เบี้ยประกันภัยค้างรับ สินทรัพย์จากการประกันภัยต่อ ลูกหนี้จากการประกันภัยต่อ เงินให้กู้ยืม สินทรัพย์อื่น หนี้สินอื่น และเจ้าหนี้บริษัทประกันภัยต่อ มีมูลค่ายุติธรรมโดยประมาณเท่ากับมูลค่าตามบัญชี เนื่องจากครบกำหนดชำระในระยะเวลาอันสั้น

ณ วันที่ 31 ธันวาคม 2562 และ 2561 ราคาตามบัญชีของเครื่องมือทางการเงินของบริษัทมีมูลค่าแตกต่างจากราคายุติธรรมอย่างไม่เป็นสาระสำคัญ

สินทรัพย์ที่ทำการวัดมูลค่ายุติธรรม มีดังนี้

	ณ วันที่ 31 ธันวาคม 2562				
	มูลค่าตามบัญชี	มูลค่ายุติธรรม			
		ระดับที่ 1	ระดับที่ 2	ระดับที่ 3	รวม
	บาท	บาท	บาท	บาท	บาท
สินทรัพย์					
สินทรัพย์เพื่อค้า					
หน่วยลงทุน	152,471,175	152,471,175	-	-	152,471,175
สินทรัพย์เผื่อขาย					
หลักทรัพย์รัฐบาลและรัฐวิสาหกิจ	8,972,936,815	-	8,972,936,815	-	8,972,936,815
ตราสารหนี้เอกชน	12,703,473,932	-	12,703,473,932	-	12,703,473,932
ตราสารทุน	1,164,896,500	1,164,896,500	-	-	1,164,896,500
หน่วยลงทุน	5,735,682,592	5,244,822,005	490,860,587	-	5,735,682,592
	28,729,461,014	6,562,189,680	22,167,271,334	-	28,729,461,014

	ณ วันที่ 31 ธันวาคม 2561				
	มูลค่าตามบัญชี	มูลค่ายุติธรรม			
		ระดับที่ 1	ระดับที่ 2	ระดับที่ 3	รวม
	บาท	บาท	บาท	บาท	บาท
สินทรัพย์					
สินทรัพย์เพื่อค้า					
หน่วยลงทุน	251,181,348	251,181,348	-	-	251,181,348
สินทรัพย์เผื่อขาย					
หลักทรัพย์รัฐบาลและรัฐวิสาหกิจ	7,960,971,091	-	7,960,971,091	-	7,960,971,091
ตราสารหนี้เอกชน	8,094,344,814	-	8,094,344,814	-	8,094,344,814
ตราสารทุน	708,718,100	708,718,100	-	-	708,718,100
หน่วยลงทุน	4,390,656,102	4,103,710,931	286,945,171	-	4,390,656,102
	21,405,871,455	5,063,610,379	16,342,261,076	-	21,405,871,455

เทคนิคการวัดมูลค่ายุติธรรม

มูลค่ายุติธรรมหมายถึง จำนวนเงินที่ผู้ซื้อและผู้ขายตกลงแลกเปลี่ยนเครื่องมือทางการเงินกัน ในขณะที่ทั้งสองฝ่ายมีความรอบรู้และเต็มใจในการแลกเปลี่ยนและสามารถต่อรองราคากันได้อย่างเป็นอิสระในลักษณะของผู้ที่ไม่มีความเกี่ยวข้องกัน บริษัทใช้วิธีการและสมมติฐานดังต่อไปนี้ในการประมาณมูลค่ายุติธรรมของเครื่องมือทางการเงิน

มูลค่ายุติธรรมระดับ 1:
ใช้ข้อมูลราคาเสนอซื้อปัจจุบันของสินทรัพย์อย่างเดียวกันในตลาดที่มีสภาพคล่อง

มูลค่ายุติธรรมระดับ 2:

(ก) ใช้มูลค่ายุติธรรมของเงินลงทุนในตราสารหนี้ซึ่งคำนวณโดยใช้อัตราผลตอบแทนที่ประกาศโดยสมาคมตลาดตราสารหนี้ไทย

(ข) ใช้มูลค่ายุติธรรมของเงินลงทุนในหน่วยลงทุนซึ่งคำนวณโดยใช้มูลค่าสุทธิตามบัญชีที่ประกาศโดยผู้จัดการกองทุน

ส่วนมูลค่ายุติธรรมของเงินลงทุนทั่วไปซึ่งมีจำนวนที่ไม่เป็นสาระสำคัญถือตามราคาตามบัญชี

35. เหตุการณ์ภายหลังรอบระยะเวลารายงาน

ที่ประชุมคณะกรรมการบริษัทวันที่ 26 กุมภาพันธ์ 2563 ได้มีมติเห็นชอบให้เสนอที่ประชุมผู้ถือหุ้นเพื่ออนุมัติจ่ายเงินปันผลสำหรับปี 2562 ในอัตราหุ้นละ 0.20 บาท คิดเป็นจำนวนเงินประมาณ 373.57 ล้านบาท ทั้งนี้การอนุมัติให้จ่ายเงินปันผลดังกล่าวจะได้นำเสนอต่อที่ประชุมสามัญผู้ถือหุ้นประจำปี 2563 ของบริษัทเพื่อพิจารณาอนุมัติต่อไป

36. การอนุมัติงบการเงิน

งบการเงินนี้ได้รับอนุมัติให้ออกโดยคณะกรรมการของบริษัทเมื่อวันที่ 26 กุมภาพันธ์ 2563

REPORT OF **THE INDEPENDENT CERTIFIED PUBLIC ACCOUNTANTS**

TO THE SHAREHOLDERS AND BOARD OF DIRECTORS
DHIPAYA LIFE ASSURANCE PUBLIC COMPANY LIMITED

Opinion

We have audited the financial statements of Dhipaya Life Assurance Public Company Limited (the "Company"), which comprise the statements of financial position as at December 31, 2019, and the related statements of profit or loss and other comprehensive income, changes in owners' equity and cash flows for the year then ended, and notes to the financial statements, including a summary of significant accounting policies.

In our opinion, the accompanying financial statements present fairly, in all material respects, the financial position of Dhipaya Life Assurance Public Company Limited as at December 31, 2019, and its financial performance and its cash flows for the year then ended in accordance with Thai Financial Reporting Standards.

Basis for Opinion

We conducted our audit in accordance with Thai Standards on Auditing ("TSAs"). Our responsibilities under those standards are further described in the Auditor's Responsibilities for the Audit of the Financial Statements section of our report. We are independent of the Company in accordance with the Federation of Accounting Professions' Code of Ethics for Professional Accountants together with the ethical requirements that are relevant to our audit of the financial statements, and we have fulfilled our other ethical responsibilities in accordance with these requirements. We believe that the audit evidence we have obtained is sufficient and appropriate to provide a basis for our opinion.

Other Information

Management is responsible for the other information. The other information comprises information in the annual report, which is expected to be made available to us after the date of this auditors' report.

Our opinion on the financial statements does not cover the other information and we do not express any form of assurance conclusion thereon.

In connection with our audit of the financial statements, our responsibility is to read the other information identified above when it becomes available and, in doing so, consider whether the other information is materially inconsistent with the financial statements or our knowledge obtained in the audit, or otherwise appears to be materially misstated.

When we read the annual report, if we conclude that there is a material misstatement therein, we are required to communicate the matter to those charged with governance and the management of the Company.

Responsibilities of Management and Those Charged with Governance for the Financial Statements

Management is responsible for the preparation and fair presentation of the financial statements in accordance with TFRSs, and for such internal control as management determines is necessary to enable the preparation of financial statements that are free from material misstatement, whether due to fraud or error.

In preparing the financial statements, management is responsible for assessing the Company's ability to continue as a going concern, disclosing, as applicable, matters related to going concern and using the going concern basis of accounting unless management either intends to liquidate the Company or to cease operations, or has no realistic alternative but to do so.

Those charged with governance are responsible for overseeing the Company's financial reporting process.

Auditor's Responsibilities for the Audit of the Financial Statements

Our objectives are to obtain reasonable assurance about whether the financial statements as a whole are free from material misstatement, whether due to fraud or error, and to issue an auditor's report that includes our opinion. Reasonable assurance is a high level of assurance, but is not a guarantee that an audit conducted in accordance with TSAs will always detect a material misstatement when it exists. Misstatements can arise from fraud or error and are considered material if, individually or in the aggregate, they could reasonably be expected to influence the economic decisions of users taken on the basis of these financial statements.

As part of an audit in accordance with TSAs, we exercise professional judgment and maintain professional skepticism throughout the audit. We also:

- Identify and assess the risks of material misstatement of the financial statements, whether due to fraud or error, design and perform audit procedures responsive to those risks, and obtain audit evidence that is sufficient and appropriate to provide a basis for our opinion. The risk of not detecting a material misstatement resulting from fraud is higher than for one resulting from error, as fraud may involve collusion, forgery, intentional omissions, misrepresentations, or the override of internal control.

- Obtain an understanding of internal control relevant to the audit in order to design audit procedures that are appropriate in the circumstances, but not for the purpose of expressing an opinion on the effectiveness of the Company's internal control.

- Evaluate the appropriateness of accounting policies used and the reasonableness of accounting estimates and related disclosures made by management.

- Conclude on the appropriateness of management's use of the going concern basis of accounting and, based on the audit evidence obtained, whether a material uncertainty exists related to events or conditions that may cast significant doubt on the Company's ability to continue as a going concern. If we conclude that a material uncertainty exists, we are required to draw attention in our auditor's report to the related disclosures in the financial statements or, if such disclosures are inadequate, to modify our opinion. Our conclusions are based on the audit evidence obtained up to the date of our auditor's report. However, future events or conditions may cause the Company to cease to continue as a going concern.

- Evaluate the overall presentation, structure and content of the financial statements, including the disclosures, and whether the financial statements represent the underlying transactions and events in a manner that achieves fair presentation.

We communicate with those charged with governance regarding, among other matters, the planned scope and timing of the audit and significant audit findings, including any significant deficiencies in internal control that we identify during our audit.

Dr. Suphamit Techamontrikul
Certified Public Accountant (Thailand)
Registration No. 3356
DELOITTE TOUCHE TOHMATSU JAIYOS AUDIT CO., LTD.

BANGKOK
February 26, 2020

DHIPAYA LIFE ASSURANCE PUBLIC COMPANY LIMITED

STATEMENT OF FINANCIAL POSITION

AS AT DECEMBER 31, 2019

UNIT : BAHT

	Notes	2019	2018
ASSETS			
Cash and cash equivalents	6	215,080,865	243,467,583
Premium receivables	7	152,893,489	110,980,049
Accrued investment income		164,426,644	134,059,209
Reinsurance assets	8	62,113,014	58,478,911
Amount due from reinsurers	9	15,310,957	36,933,972
Investment assets			
Investments in securities	10	28,822,898,988	21,506,295,069
Loans	11	147,462,532	146,932,399
Leasehold improvement and equipment	12	43,721,666	33,419,873
Intangible assets	13	123,619,080	57,871,949
Deferred tax assets	14	76,186,877	-
Other assets	15	24,762,877	19,113,200
TOTAL ASSETS		29,848,476,989	22,347,552,214

Notes to the financial statements form an integral part of these statements

DHIPAYA LIFE ASSURANCE PUBLIC COMPANY LIMITED

STATEMENT OF FINANCIAL POSITION (CONTINUED)

AS AT DECEMBER 31, 2019

UNIT : BAHT

	Notes	2019	2018
LIABILITIES AND OWNERS' EQUITY			
LIABILITIES			
Insurance liabilities	16	22,916,458,707	16,039,044,630
Amount due to reinsurers	17	50,636,654	55,659,566
Income tax payable		468,828,629	140,125,473
Employee benefit obligations	18	52,535,121	74,599,590
Deferred tax liabilities	14	-	112,933,607
Finance lease liabilities	19	1,414,411	-
Other liabilities	20	373,770,334	394,458,305
TOTAL LIABILITIES		23,863,643,856	16,816,821,171
OWNERS' EQUITY			
SHARE CAPITAL			
Authorized share capital			
2,525,000,000 ordinary shares of Baht 1 each		2,525,000,000	2,525,000,000
Issued and paid-up share capital			
1,867,837,300 ordinary shares of Baht 1 each, fully paid		1,867,837,300	1,867,837,300
PREMIUM ON ORDINARY SHARE CAPITAL		1,082,786,110	1,082,786,110
RETAINED EARNINGS			
Appropriated			
Legal reserve	23	200,567,223	156,240,112
Unappropriated		1,942,939,913	1,941,251,597
OTHER COMPONENTS OF EQUITY		890,702,587	482,615,924
TOTAL OWNERS' EQUITY		5,984,833,133	5,530,731,043
TOTAL LIABILITIES AND OWNERS' EQUITY		29,848,476,989	22,347,552,214

Notes to the financial statements form an integral part of these statements

DHIPAYA LIFE ASSURANCE PUBLIC COMPANY LIMITED

STATEMENT OF PROFIT OR LOSS AND OTHER COMPREHENSIVE INCOME

FOR THE YEAR ENDED DECEMBER 31, 2019

UNIT : BAHT

	Notes	2019	2018
REVENUES			
Gross written premiums	24	8,921,327,909	7,614,972,977
Less Premium ceded to reinsurers	24	(428,118,689)	(408,289,705)
Net premium written	24	8,493,209,220	7,206,683,272
Less Unearned premium reserve increased from prior year	24	(9,192,634)	(6,684,453)
Net earned premiums	24	8,484,016,586	7,199,998,819
Fee and commission income	24	50,765,218	87,368,658
Net investment income	25	884,029,716	765,979,204
Gain on investment		1,757,989,158	92,802,153
Fair value gain		330,958	574,402
Other income		119,842	374,635
Total Revenues		11,177,251,478	8,147,097,871
EXPENSES			
Life policies reserve increased from prior year	24	6,868,672,412	3,279,306,252
Gross benefits and claim paid	24	1,627,632,654	1,374,931,613
Less Benefits and claim paid recovered from reinsurers	24	(321,168,656)	(260,397,134)
Commissions and brokerages	24	1,050,377,751	1,506,501,691
Other underwriting expenses	24	419,881,757	594,944,125
Operating expenses	26	438,738,335	391,752,823
Total Expenses		10,084,134,253	6,887,039,370
Profit before income tax expense		1,093,117,225	1,260,058,501
Income tax expense	14	(206,575,013)	(238,294,029)
Net profit		886,542,212	1,021,764,472

DHIPAYA LIFE ASSURANCE PUBLIC COMPANY LIMITED

STATEMENT OF PROFIT OR LOSS AND OTHER COMPREHENSIVE INCOME (CONTINUED)

FOR THE YEAR ENDED DECEMBER 31, 2019

UNIT : BAHT

	Notes		2019	2018
Other comprehensive income	28			
Items further be reclassified subsequently to profit or loss				
Gain (loss) from remeasuring of available-for-sale investments			906,318,820	(321,940,144)
Written off gain on reclassification of investments from sale of investments			(393,794,395)	(20,421,577)
Income tax - other comprehensive income			(102,504,885)	68,472,344
Items further not be reclassified subsequently to profit or loss				
Actuarial gain (loss) on defined employee benefit plans			(2,416,096)	1,487,221
Income tax - actuarial gain (loss) on defined employee benefit plans			483,219	(297,444)
Other comprehensive income (loss) for the years - net of tax			408,086,663	(272,699,600)
TOTAL COMPREHENSIVE INCOME FOR THE YEARS			1,294,628,875	749,064,872
EARNINGS PER SHARE	29			
BASIC EARNINGS PER SHARE		**BAHT**	0.47	0.55
WEIGHTED AVERAGE NUMBER OF ORDINARY SHARES		**SHARES**	1,867,837,300	1,867,837,300

Notes to the financial statements form an integral part of these statements

DHIPAYA LIFE ASSURANCE PUBLIC COMPANY LIMITED

STATEMENT OF CHANGES IN OWNERS' EQUITY

FOR THE YEAR ENDED DECEMBER 31, 2019

UNIT : BAHT

	Notes	Issued and paid-up share capital	Premium on ordinary share capital	Retained earnings		Other components of equity				Total owners' equity
				Appropriated Legal reserve	Unappropriated	Surplus (deficit) on revaluation of investment - available-for-sale	Surplus (deficit) on reclassification of investment	Actuarial gain (loss) on defined employee benefit plans	Total other components of equity	
Balance as at January 1, 2018		1,867,837,300	1,082,786,110	105,151,888	1,530,926,539	230,864,546	528,168,258	(3,717,280)	755,315,524	5,342,017,361
Total comprehensive income for the year		-	-	-	1,021,764,472	(257,552,115)	(16,337,262)	1,189,777	(272,699,600)	749,064,872
Dividend paid	22	-	-	-	(560,351,190)	-	-	-	-	(560,351,190)
Legal reserve	23	-	-	51,088,224	(51,088,224)	-	-	-	-	-
Balance as at December 31, 2018		1,867,837,300	1,082,786,110	156,240,112	1,941,251,597	(26,687,569)	511,830,996	(2,527,503)	482,615,924	5,530,731,043
Balance as at January 1, 2019		1,867,837,300	1,082,786,110	156,240,112	1,941,251,597	(26,687,569)	511,830,996	(2,527,503)	482,615,924	5,530,731,043
Total comprehensive income for the year		-	-	-	886,542,212	725,055,056	(315,035,516)	(1,932,877)	408,086,663	1,294,628,875
Dividend paid	22	-	-	-	(840,526,785)	-	-	-	-	(840,526,785)
Legal reserve	23	-	-	44,327,111	(44,327,111)	-	-	-	-	-
Balance as at December 31, 2019		1,867,837,300	1,082,786,110	200,567,223	1,942,939,913	698,367,487	196,795,480	(4,460,380)	890,702,587	5,984,833,133

Notes to the financial statements form an integral part of these statements

DHIPAYA LIFE ASSURANCE PUBLIC COMPANY LIMITED

STATEMENT OF CASH FLOWS

FOR THE YEAR ENDED DECEMBER 31, 2019

UNIT : BAHT

	Notes	2019	2018
CASH FLOWS FROM OPERATING ACTIVITIES			
Net premium written from direct insurance		8,877,543,044	7,591,973,902
Due from reinsurances		(38,169,341)	(41,447,619)
Interest income		654,833,589	541,278,872
Dividends received		269,731,673	236,096,917
Other income		917,642	1,156,735
Benefits payment to life policies and insurance claims of direct insurance		(1,633,110,593)	(1,364,160,697)
Commissions and brokerages of direct premium		(1,051,076,939)	(1,514,742,218)
Other underwriting expenses		(499,634,962)	(602,524,293)
Operating expenses		(462,515,371)	(318,592,078)
Income tax expense		(169,014,007)	(193,660,725)
Investments in securities	5.3	(5,067,583,995)	(3,641,564,142)
Loans		(1,751,384)	(59,327,346)
Deposits at financial institutions		6,985,640	16,799,186
Net cash provided by operating activities		887,154,996	651,286,494
CASH FLOWS FROM INVESTING ACTIVITIES			
Cash proceeds			
Sale of equipment	5.1	205	-
Cash provided by investing activities		205	-
Cash flows used in			
Purchases of equipment	5.1	(20,004,604)	(1,395,533)
Purchases of intangible assets	5.2	(54,554,846)	(37,283,910)
Cash used in investing activities		(74,559,450)	(38,679,443)
Net cash used in investing activities		(74,559,245)	(38,679,443)
CASH FLOWS FROM FINANCING ACTIVITY			
Cash flows used in			
Dividend paid		(840,526,785)	(560,351,190)
Repayment of financial lease liabilities		(455,684)	-
Net cash used in financing activity		(840,982,469)	(560,351,190)
Net increase (decrease) in cash and cash equivalents		(28,386,718)	52,255,861
Cash and cash equivalents at the beginning of the years		243,467,583	191,211,722
Cash and cash equivalents at the end of the years	6	215,080,865	243,467,583

Notes to the financial statements form an integral part of these statements

1. GENERAL INFORMATION AND OPERATIONS OF THE COMPANY

Dhipaya Life Assurance Public Company Limited (the "Company") was incorporated as a limited company under Thai laws on June 23, 1930 and then registered to be Public Company Limited with the Ministry of Commerce on January 9, 2013, which the Company's principal business activity is the provision of life assurance. The Company's office is located at Dhipaya Insurance Public Company Limited Building, 63/2 Rama 9 Road, Huay Kwang Sub-district, Huay Kwang District, Bangkok.

The Company's major shareholders are the Government Savings Bank and Dhipaya Insurance Public Company Limited, juristic persons incorporated in Thailand, holding 25% and 17.76% of the Company's share capital, respectively.

2. BASIS FOR PREPARATION AND PRESENTATION OF THE FINANCIAL STATEMENTS

2.1 The Company maintains its accounting records in Thai Baht and prepares its statutory financial statements in the Thai language in conformity with Thai Financial Reporting Standards (TFRSs) and accounting practices generally accepted in Thailand.

2.2 The Company's financial statements have been prepared in accordance with Thai Accounting Standard (TAS) No. 1 (Revised 2018) "Presentation of Financial Statements" which was effective for financial periods beginning on or after January 1, 2019 onwards, and in accordance with the Notification of the Office of Insurance Commission regarding "Rules, Procedures, Conditions and Timing for the Preparation and Submission of the Financial Statements and Reporting of the Operations of Life Insurance Companies B.E. 2559", dated March 4, 2016 , which is consistent with Thai Financial Reporting Standard No. 4 (Revised 2018), "Insurance Contracts".

2.3 The financial statements have been prepared under the historical cost convention except as disclosed in the significant accounting policies.

2.4 Thai Financial Reporting Standards affecting the presentation and disclosure in the current period financial statements.

During the year ended December 31, 2019, the Company has adopted the revised and new financial reporting standards issued by the Federation of Accounting Professions which become effective for fiscal year beginning on or after January 1, 2019. These financial reporting standards were aimed at alignment with the corresponding International Financial Reporting Standards, with most of the changes directed towards revision of wording and terminology, and provision of interpretations and accounting guidance to users of standards. The adoption of these financial reporting standards will not have significant impact to the interim financial statements.

2.5 Thai Financial Reporting Standards announced in the Royal Gazette but not yet effective

The Federation of Accounting Professions has issued the Notification regarding Thai Accounting Standards, Thai Financial Reporting Standards, Thai Accounting Standards Interpretation and Thai Financial Reporting Standard Interpretation, which have been announced in the Royal Gazette and will be effective for the financial statements for the period beginning on or after January 1, 2020 onwards. These financial reporting standards were aimed at alignment with the corresponding International Financial Reporting Standards, with most of the changes directed towards revision of wording and terminology, and provision of interpretations and accounting guidance to users of standards.

The Company's management will adopt such TFRSs in the preparation of the Company's financial statements when they become effective. The Company's management has assessed the impact of these TFRSs and considered that the adoption of these financial reporting standards does not have any material impact on the financial statements of the Company in the period of initial application, except the financial reporting standards as follow:

Thai Financial Reporting Standards No. 16 "Leases"

This TFRS provides a comprehensive model for the identification if lease arrangements and their treatment in the financial statements of both lessees and lessors.

This TFRS will supersede the following lease Standards and Interpretations upon its effective date, which are Thai Accounting Standard No. 17 "Leases", Thai Accounting Standard Interpretation No. 15 "Operating Lease - Incentives", Thai Accounting Standard Interpretation No. 27 "Evaluating the Substance of Transactions involving the Legal Form of a Lease" and Thai Financial Reporting Standard Interpretation No. 4 "Determining whether on Arrangement contains a Lease".

For lessee accounting, there are significant changes to lease accounting in this TFRS by removing the distinction between operating and finance leases under TAS 17 and requiring a lessee to recognize a right-of-use asset and a lease liability at commencement for all leases, except for short-term- leases and leases of low value assets. However, the lessor accounting treatment continues to require a lessor to classify a lease either as an operating lease or a finance lease, using the same concept as TAS 17.

The Company's management is in the process to assess the impact of this TFRS on the financial statements of the Company in the period of initial application.

Group of Financial Instruments Standards

Thai Accounting Standards ("TAS")

TAS 32	Financial Instruments: Presentation

Thai Financial Reporting Standards ("TFRS")

TFRS 7	Financial Instruments: Disclosures
TFRS 9	Financial Instruments

Thai Financial Reporting Standard Interpretations ("TFRIC")

TFRIC 16	Hedges of a Net Investment in a Foreign Operation
TFRIC 19	Extinguishing Financial Liabilities with Equity Instruments

These group of Standards make stipulations relating to the classification of financial instruments and their measurement at fair value or amortized cost; taking into account the type of instrument, the characteristics of the contractual cash flows and the Company's business model, the calculation of impairment using the expected credit loss method, and the concept of hedge accounting. These include stipulations regarding the presentation and disclosure of financial instruments. These Standards will supersede the Standards and Interpretations relating to the financial instruments upon its effective date.

Thai Financial Reporting Standard No. 4 "Insurance Contracts"

The Federation of Accounting Professions issued Thai Financial Reporting Standard No. 4 "Insurance Contracts", which has been announced in the Royal Gazette on September 24, 2019 and will be effective for the financial statements for the period beginning on or after January 1, 2020 onwards. This revised financial reporting standard determines the option for insurance industry to temporary exempt from applying Thai Financial Reporting Standard No. 9 "Financial Instruments" and Thai Financial Reporting Standard No. 7 "Financial Instruments: Disclosures" if an entity meets the criteria required by such revised Thai Financial Reporting Standard. An entity can elect to apply the accounting guidelines for financial instruments and disclosures on insurance business for the financial statements for the period beginning on or after January 1, 2020 until the period beginning on or after January 1, 2023 or before Thai Financial Reporting Standard No. 17 "Insurance Contracts" becomes effective. If an entity elects to adopt this exemption, the entity is required to disclose how the entity meets criteria for such temporary exemption and provide comparison information of the entity that applies temporary exemption with those that apply Thai Financial Reporting Standard No. 9 and Thai Financial Reporting Standard No. 7.

The Company's management has assessed eligibility to apply such temporary exemption and concluded that the Company is eligible to apply such temporary exemption. Therefore, the Company's management elects to apply the accounting guidelines for financial instruments and disclosures on insurance business. As a result, the Company's management has not yet apply Thai Financial Reporting Standard No.9 "Financial Instruments" and Thai Financial Reporting Standard No.7 "Financial Instruments :Disclosures" for the period beginning on January 1, 2020.

The Accounting Guidelines for Financial Instruments and Disclosures on Insurance Business

The Federation of Accounting Professions issued the accounting guidelines for financial instruments and disclosures on insurance business, which has been announced in the Royal Gazette on March 11, 2019 and will be effective for the financial statements for the period beginning on or after January 1, 2020 onwards, which allowed the adoption on this accounting guideline prior to the effective date for the financial statements beginning on or after January 1, 2019 onwards only. If an entity adopts this accounting guideline prior to the effective date, the entity is required to disclose such adoption. However, the Company's management does not adopt such accounting guideline for financial instruments and disclosures on insurance business prior to the effective date.

The Company's management is in the process to assess the impact of the accounting guidelines for financial instruments and disclosures on insurance business on the financial statements of the Company in the period of initial application.

3. SIGNIFICANT ACCOUNTING POLICIES

The financial statements have been prepared on the historical cost basis except as disclosed in the significant accounting policies as follows;

3.1 Insurance contract classification

At the initial date, the Company has classified contract as insurance contract by determine that the significant insurance risk has been transferred, in the event (scenario) that an insured would require the Company to pay significant additional benefits in term of commercial content. Once a contract has been classified as an insurance contract, it remains an insurance contract until all right and obligations are expired. Other contract which the Company has entered with the insured may not be classified as an insurance contract at the initial date, but it may be subsequently classified as an insurance contract when the significant insurance risk has been transferred. Other contracts are classified as investment contracts.

3.2 Recognition of revenues

3.2.1 Premium written

First year premium net of premium ceded and refund is recognized as revenue on the effective date of the insurance policy. For Renewal premium is recognized as revenue when due and the policy remain in-force at the end of reporting period.

Premiums ceded

Premiums ceded are recognized when the insurance risk is transferred to reinsurers.

3.2.2 Commission and brokerage fee income

Commission and brokerage fee income from ceded premium are based on contractual condition as specified in the arrangements and recognized as income when the service has been provided.

3.2.3 Net income on investments

Net income on investments consists of interest income, dividend income less investment expenses and interest income from loan. Interest income is recognized on an accrual basis based on the effective interest rate. Dividends income are recognized when such dividend is declared and the Company has the right to receive the dividend. Interest income from loan is recognized on an accrual basis based on the outstanding period by calculated from its capital.

Interest income from loan is not recognized when its policy does not have cash value.

3.2.4 Gains (losses) on investments

Gains (losses) on investments are recognized as incomes or expenses when incurred.

3.2.5 Other income

Other income is recognized on an accrual basis.

3.3 Recognition of expenses

3.3.1 Gross benefit and claim paid

Benefit payments to life policies

Benefit payments to life policies are recorded when notices of claims have been received or when conditions which is indicated in policies are met.

Insurance claims and losses adjustment expenses

Insurance claims and losses adjustment expenses consist of claims and losses adjustment expenses of insurance, and include the amounts of claims, related expenses, and loss adjustments of the current and prior period incurred during the year.

Claims and loss adjustment expenses are recognized upon the receipt of the claims advice from the insured, based on the claims notified by the insured and estimates made by the Company's management. The maximum value of claims estimated is not, however, to exceed the sum-insured under the relevant policy.

Claim paid recovered from reinsurers are recognized as a deduction from claim when the insurance risk is transferred to reinsurer.

3.3.2 Commission and brokerages

Commission and brokerage fees are recognized on an accrual basis.

3.3.3 Other underwriting expenses and other expenses

Other underwriting expenses and other expenses are recognized on an accrual basis.

3.4 Cash and cash equivalents

Cash and cash equivalents consist of cash and deposits at financial institutions and all highly liquid investments with an original maturity of three months or less and not subject to withdrawal restrictions.

3.5 Premium receivables and allowance for doubtful accounts

Premium receivables are stated at the net realizable value. The Company sets up allowance for doubtful accounts based on the estimated loss that may incur in collection of the premium due, on the basis of collection experiences and a review of current status of the premium receivables as at the end of reporting period.

For individual policies whose cash value is greater than the amount of premium receivable and that is overdue longer than the grace period granted by the Company, the premium receivables will be settled by granting automatic premium loans.

3.6 Reinsurance assets, amounts due from reinsurers and due to reinsurers

3.6.1 Reinsurance assets

Reinsurance assets are stated at the outstanding balance of amounts due from reinsurers and insurance reserves refundable from reinsurers.

Insurance reserves refundable from reinsurers are estimated, based on the related reinsurance contracts, on unearned premium reserves and claim reserves in accordance with the law regarding insurance reserve calculation.

3.6.2 Amounts due from reinsures

Amounts due from reinsurers are stated at the outstanding balance from reinsurers and amount deposit on reinsurance.

Amounts due from reinsurers consist of accrued commission and brokerage income, claims and various other items receivable from reinsurers less allowance for doubtful accounts. The Company records allowance for doubtful accounts for the estimated losses that may be incurred due to inability to make collection, taking into account collection experience and the status of receivables from reinsurers as at the end of the reporting period.

3.6.3 Amount due to reinsurers

Amount due to reinsurers are stated at the amounts payable to reinsurers, which consist of reinsurance premiums and other items payable to reinsurers, excluding claims.

The Company presents net of reinsurance to the same entity under similar reinsurance agreement (amounts due from reinsurers or amounts due to reinsurers) when the following criteria for offsetting are met.

(1) The Company has a legal right to offset amounts presented in the statements of financial position, and

(2) The Company intends to receive or pay the net amount recognized in the statements of financial position, or to realize the assets at the same time as it pays the liability.

3.7 Investments in securities

Investments in held-for-trading securities are determined at fair value. Gains or losses arising from changes in fair value of securities are included in the statement of profit or loss and other comprehensive income.

Investments in available-for-sale securities are determined at fair value. Changes in the fair value of securities is recorded as a separated item in equity until the securities are sold, and the change shall be recorded under other comprehensive income caption included in the statement of profit or loss and other comprehensive income.

Debt securities that the Company has the positive intent and ability to hold to maturity are classified as held-to-maturity investments. Held-to-maturity investments are stated at amortized cost, less allowance for impairment. The difference between the acquisition cost and redemption value of such debt securities is amortized using the effective interest rate method over the period to maturity.

Investments in non-marketable equity securities, which the Company holds as other investment, are valued at cost net allowance for impairment (if any).

Fair value of marketable securities is based on the latest bid price of the year quoted on the Stock Exchange of Thailand. Fair value of debt securities is based on the yield curve as announced by the Thai Bond Market Association. Fair value of unit trusts is valued at net asset value.

Loss on impairment of investments in available-for-sale securities, held-to-maturity debt securities and general investments is included in the statement of profit or loss and other comprehensive income when the carrying value exceeds its recoverable amount.

Weighted average method is used for computation of cost of investments. Gain (loss) on sale of investment is recorded in the statement of profit or loss and other comprehensive income.

The Company determines the appropriate classification of its investment at the time of purchase and re-evaluates such designation on a regular basis. In the event the Company reclassifies investments from one type to another, such investments will be readjusted to their fair value as at the reclassification date. The difference between the carrying and the fair value on the date of reclassification are recorded in the statement of profit or loss and other comprehensive income or recorded as surplus (deficit) on reclassification of investment in equity, depending on the type of investment that is reclassified.

3.8 Loans and allowance for doubtful accounts

Loans are stated at net realizable value. The Company sets up an allowance for doubtful accounts based on the estimated loss that may incur in collection of receivables, on the basis of collection experiences, analysis of debt aging and the appraisal value of the collateral of each debt.

3.9 Leasehold improvement and equipment, and depreciation

Leasehold improvement and equipment are stated at cost less accumulated depreciation and allowance for loss on impairment (if any).

Depreciation of leasehold improvement and equipment are calculated by reference to their costs on the straight-line method over the following estimated useful lives of assets as follows:

Leasehold improvement	10 years
Office equipment	5 - 10 years
Computer	5 years

Depreciation is included in the statement of profit or loss and other comprehensive income.

No depreciation is provided for construction in process.

An item of equipment is derecognized upon disposal or when no future economic benefits are expected on its use or disposal. Any gain or loss arising on disposal of asset is included in the statement of profit or loss and other comprehensive income when the asset is derecognized.

3.10 Intangible assets and amortization

Intangible assets representing computer softwares are stated at cost netted of accumulated amortization. The amortization is calculated by the straight line method over the estimated useful lives of the assets for the period of 3 - 10 years.

3.11 Impairment of assets

The Company assesses at each end of the reporting period whether there is an indication that an asset may be impaired. If any such indication exists, the Company makes an estimate of the asset's recoverable amount. Where the carrying amount of the asset exceeds its recoverable amount, the asset is considered to be impaired and is written down to its recoverable amount. Impairment losses are recognized in the statement of profit or loss and other comprehensive income. The recoverable amount is determined as the higher of fair value less costs to sell or the asset value in use.

3.12 Insurance liabilities

3.12.1 Long-term insurance contract reserve

Long-term insurance contract reserve represents the accumulated total liabilities for policies in force as at the end of the reporting period. The reserve is computed based on an actuarial method as prescribed by the OIC's Notification regarding Classifications of Fund Reserves, Principles Methodology and Term of Fund Reserves Computation for Life Assurance Entity and Notification in year 2011 regarding "Assessment of Assets and Liabilities of Life Assurance Entity" which required that the reserve under long-term insurance contract shall be determined by using the Gross Premium Valuation method ("GPV"). The key assumptions included lapse rate or surrender rates, selling and administrative expenses, mortality and morbidity rates, discount rates and non-guaranteed dividend rates.

3.12.2 Short-term insurance contract

(1) Claim reserves

Outstanding claims are recorded at the amount to be actually paid. Claim reserve is provided upon receipt of claim advices from the insured based on the claims notified by the insured, and estimates made by the Company's management. The maximum value of claim estimated does, however, not exceed the sum insured under the relevant policy.

In addition, the Company sets up provision for loss incurred but not reported claims (IBNR) and provision for unallocated loss adjustment expenses (ULAE) based on the actuarial method.

Differences between the estimated costs of claims and the amount actually paid are included in the statement of profit or loss and other comprehensive income in the year they are paid.

(2) Premium reserves

(2.1) Unearned premium reserves

Unearned premium reserves for short-term insurance contract and short-term riders are calculated on a pro-rate basis i.e. incorporating the outstanding duration of each policy based on the daily average basis (1/365 basis).

(2.2) Unexpired risk reserve

The Company has estimated the unexpired risk reserve from policies written that have not yet expired as at the valuation date. The unexpired risk reserve covers the claims and expenses that will emerge from unexpired risks. The unexpired risk reserve is calculated according to the actuarial procedures and has been established as the unexpired risk reserve when it exceeds the unearned premium reserve.

(3) Unpaid policy benefits

Unpaid policy benefits are recorded at the estimated amount to be paid based on the claims notified by the insured or due as policy conditions.

(4) Other insurance liabilities

Other insurance liabilities are recorded at deposit amount from the insured or amount due to the insured.

3.13 Employment benefits

3.13.1 Provident fund

The Company and its employees have jointly established a provident fund under the Provident Fund Act B.E. 2530. The fund is contributed both by the employees and the Company and is managed by outsource fund management. The fund will be paid to the employees upon termination in accordance with the rules of the fund.

The Company recorded contribution amount for employee provident fund as an expense when incurred.

3.13.2 Short-term employee benefits

Short-term employee benefits obligation such as salary and bonus are measured on an undiscounted basis if the Company has a present legal to pay as a resulted of past service provided by the employee.

3.13.3 Post-employment benefit obligation

The Company has obligations in respect of the severance payments to employees upon retirement under labor law. The Company treats these severance payment obligations as a defined benefit plan.

The obligation under the defined benefit plan is determined by using the projected unit credit method which is evaluated the obligation by the independent professional in accordance with actuarial techniques. Such determination is made based on various assumptions, including discount rate, future salary increase rate, staff turnover rate, mortality rate, and inflation rates.

The Company recognizes the provision for defined benefit plans in the statement of financial position with the present value of defined benefits obligations. The expense for defined benefit plans is recognized as personnel expenses in the statement of profit or loss and other comprehensive income.

Actuarial gain/loss are recognized in the other comprehensive income.

Past service cost related to the plan amendment is recognized as an expense in the income statement when the plan amendment is effective.

3.14 Lease agreements

Operating lease agreements

Leases of assets under which all the risks and rewards of ownership of assets effectively retained by the lessors, are classified under the operating leases. Lease payments under operating leases are recognized as expenses in the statement of profit or loss and other comprehensive income on the straight-line method over the lease term.

When an operating lease is terminated before the lease period expired, any payment required to be made to the lessor by way of penalty is recognized as an expense in the period in which termination takes place.

Finance lease agreement

Leases are classified as finance leases whenever the terms of the lease transfer substantially all risks and rewards of ownership to the lessee.

At inception, the fair value of the leased assets is recorded together with the obligation. The leased assets are depreciated using the straight-line method over their estimated useful lives and depreciation is recognized as expense in the statement of income. Interest which is calculated by effective interest rate or finance cost is recognized as expense in the statement of profit and loss.

3.15 Income tax

Income tax expense

Income tax expense represents the sum of the tax currently payable and deferred tax.

Current tax

The tax currently payable is based on taxable profit for the year. Taxable profit differs from profit as reported in the statement of profit or loss and other comprehensive income because it excludes items of income or expense that are taxable or deductible in other years and it further excludes items that are never taxable or deductible. The current income tax payable is calculated using tax rates that have been enacted at the end of reporting period.

Deferred tax

Deferred tax is recognized on temporary differences between the carrying amounts of assets and liabilities in the financial statements and the corresponding tax bases used in the computation of taxable profit (tax base). Deferred tax liabilities are generally recognized for all taxable temporary differences, and deferred tax assets are generally recognized for temporary differences to the extent that it is probable that taxable profits will be available against which those temporary differences can be utilized. The carrying amount of a deferred tax assets is reviewed at the end of the reporting period. Deferred tax assets shall be reduced to the extent that utilized taxable profits decreased. Any reduction shall be reversed to the extent that it becomes probable that sufficient taxable profit will be available to allow total or part of the deferred tax assets to be recovered.

Deferred tax assets and liabilities are measured at the tax rates that have been enacted or substantively enacted at the end of reporting period.

The Company has presented income tax expenses or income related to profit or loss in the statement of profit or loss and other comprehensive income. Deferred income tax is recognized directly in the statement of changes in owners' equity if the income tax relates to the transactions that recognized directly in owners' equity.

3.16 Basic earnings per share

Basic earnings per share are calculated by dividing net profit by the number of weighted average ordinary shares outstanding at the end of the reporting period. In the case of a capital increase, the number of shares is equal to the weighted average according to the time of the subscription received for the increase in paid-up share capital.

3.17 Fair value measurements

In estimating the fair value of an asset or a liability, the Company takes into account the characteristics of the asset or liability if a producer or supplier of a marketable good would take those characteristics into the consideration the price that would be received to sell and asset or paid to transfer a liability at the measurement date, regardless of whether that price is directly observable or estimated using another valuation technique. Fair value for disclosure in the financial statements are categorized into Level 1, 2 or 3 based on the degree to which the inputs to the fair value measurements as follows:

Level 1 inputs are quoted prices (unadjusted) in active markets for identical assets or liabilities that the entity can access at the measurement date.

Level 2 inputs are inputs, other than quoted prices included within Level 1, which are observable for the asset or liability, either directly or indirectly.

Level 3 inputs are unobservable inputs for the asset or liability.

3.18 Related party transactions

Related parties comprise enterprises and individuals that control, or are controlled by, the Company, whether directly or indirectly, or which are under common control with the Company.

They also include individuals which directly or indirectly own a voting interest in the Company that give them significant influence over the Company, key management personnel, directors and officers with authority in the planning and direction of the operations of the Company.

4. SIGNIFICANT ACCOUNTING JUDGEMENT AND ESTIMATES

In the application of the Company's accounting policies described above, the management is required to make judgments in estimates and set assumptions that affect the reported amounts of assets, liabilities and the disclosure of contingent assets and liabilities at the date of the statement of financial position including the reported amounts of revenue and expense during the reporting period. The estimates and associated assumptions are based on historical experience and other factors that are considered to be relevant. Although these estimates are based on management's reasonable consideration of current events, actual results may differ from these estimates. Significant accounting estimates are as follows:

4.1 Long-term insurance contract reserve

The policy reserves for future life policyholders' benefits is determined by using Gross Premium Valuation or GVP model which is contained a number of assumptions regarding lapse rate or surrender rates, selling and administrative expenses, mortality and morbidity rates, discount rates and non-guaranteed dividend rates. These assumptions can vary by year and are determined with reference to past experience adjusted for current market conditions and future expectations. As such the liabilities represent the amounts which will be paid for future life policyholders' benefits.

4.2 Claim reserves

The Company is required to estimate claim reserves and outstanding claims that arise from the Company's insurance products. These reserves represent the expected cost to settle claims occurring prior to, but still outstanding as of, the end of the reporting period. The Company establishes its reserves by product line and extent of coverage. The reserves consist of reserves for reported losses and reserves for incurred but not reported (IBNR) losses.

The Company's reserves for reported losses are based on estimates of future payments to settle reported insurance claims with an undiscounted basis. IBNR reserves are established to recognize by using historical information and statistical models, based on standard actuarial claims projection techniques.

4.3 Unexpired risk reserves

Unexpired risk reserves are calculated using an actuarial method, based on the best estimate of the claims expected to be paid over the remaining term of the insurance. Estimating the reserve requires the management to exercise judgment, with reference to historical data and the best estimates available at the time.

4.4 Fair value measurement and valuation processes

Some asset measured at Level 2 of the fair value in the statements of financial position as of the end of reporting period such as Government and State Enterprise and Private Enterprises debt securities will be valued on the basis of quoted values and other data provided by Thai-BMA and first utilize valuation inputs from actively traded securities, such as bid prices. When quoted market prices are unavailable, the pricing will be estimated by discounting expected future cash flows using market interest rate and/or prices for a similar instrument from Thai-BMA at the fair value measurement date.

Information about valuation techniques and inputs used in determining the fair value of various assets and liabilities are disclosed in Note 34.2.2.

4.5 Provisions for employee benefit

The obligations under the defined benefit plan are determined based on an actuarial techniques. Such determination is made based on various assumptions, including discount rate, future salary increase rate, mortality rate and staff turnover rate.

4.6 Leases

In determining whether a leases is to be classified as an operating leases or finance leases, the management is required to use judgment regarding whether significant risk and rewards of ownership of the leased asset has been transferred, taking into consideration terms and conditions of the arrangement.

5. SUPPLEMENTARY DISCLOSURES OF CASH FLOW INFORMATION

5.1 Cash proceeds (paid) for equipment for the years ended December 31, 2019 and 2018 are as follows:

	2019 Baht	2018 Baht
Cash proceeds from equipment		
Receivable from equipment - beginning	-	-
Sales of equipment	205	-
	205	-
Less Cash proceeds from equipment	(205)	-
Receivable from equipment - ending	-	-
Cash paid for equipment		
Payable from equipment - beginning	-	-
Purchases of equipment	20,004,604	1,395,533
	20,004,604	1,395,533
Less Cash paid for equipment	(20,004,604)	(1,395,533)
Payable from equipment - ending	-	-

5.2 Cash paid for intangible assets for the years ended December 31, 2019 and 2018 are as follows:

	2019 Baht	2018 Baht
Cash paid for intangible assets		
Payable from intangible assets - beginning	-	-
Purchases of intangible assets	71,122,326	37,283,910
	71,122,326	37,283,910
Less Cash paid intangible assets	(54,554,846)	(37,283,910)
Payable from intangible assets - ending	16,567,480	-

5.3 Cash proceeds (paid) for sales and purchases of investment in securities for the years ended December 31, 2019 and 2018 are as follows:

	2019 Baht	2018 Baht
Cash proceeds from sales of investment in securities		
Receivable from sales of investment - beginning	-	46,286,023
Sales of investment in securities	16,193,535,999	4,842,646,282
	16,193,535,999	4,888,932,305
Less Cash proceeds from sales of investment in securities	(16,193,535,999)	(4,888,932,305)
Receivable from sales of investment - ending	-	-
Cash paid for sales of investment in securities		
Payable from purchase of investment - beginning	-	53,599,410
Purchases of investment in securities	21,283,918,973	8,476,897,037
	21,283,918,973	8,530,496,447
Less Cash paid for purchase of investment in securities	(21,261,119,994)	(8,530,496,447)
Payable from purchase of investments - ending (see Note 20)	22,798,979	-
Net cash paid for sales and purchases of investment in securities	5,067,583,995	3,641,564,142

6. CASH AND CASH EQUIVALENTS

Cash and cash equivalents as at December 31, 2019 and 2018 consist of following:

	2019 Baht	2018 Baht
Cash on hand	343,076	1,083,062
Deposit at financial institutions without fixed maturity date	214,737,789	242,384,521
Total cash and cash equivalents	215,080,865	243,467,583

7. PREMIUM RECEIVABLES

Premium receivables due from direct insurance as at December 31, 2019 and 2018 consist of following:

	2019 Baht	2018 Baht
Not yet due	148,321,513	107,270,317
Not over 30 days	3,069,307	2,578,905
Over 30 - 60 days	832,899	1,125,811
Over 60 - 90 days	-	5,016
Over 90 days	824,684	276,338
Less Allowance for doubtful accounts	(154,914)	(276,338)
Total premium receivables	152,893,489	110,980,049

8. REINSURANCE ASSETS

Reinsurance assets as at December 31, 2019 and 2018 consist of following:

	2019 Baht	2018 Baht
Insurance reserve refundable from reinsurer		
Claim reserve	11,540,111	12,955,481
Premium reserve - unearned premium reserve	50,572,903	45,523,430
Total reinsurance assets (see Note 16)	62,113,014	58,478,911

9. AMOUNT DUE FROM REINSURERS

Amount due from reinsurers as at December 31, 2019 and 2018 consist of following:

	2019 Baht	2018 Baht
Amount due from reinsurers		
Not yet due	15,310,957	36,933,972
Total due from reinsurers	15,310,957	36,933,972

10. INVESTMENTS IN SECURITIES

Investments in securities as at December 31, 2019 and 2018 consist of following:

	2019		2018	
	Cost/ Amortized cost Baht	Fair value Baht	Cost/ Amortized cost Baht	Fair value Baht
Held-for-trading investments				
Unit trusts	152,461,154	152,471,175	251,078,579	251,181,348
Total	152,461,154	152,471,175	251,078,579	251,181,348
Add Unrealized gain	10,021	-	102,769	-
Total held-for-trading investments	152,471,175	152,471,175	251,181,348	251,181,348
Available-for-sale investments				
Government and State Enterprise Securities	8,660,377,873	8,972,936,815	7,689,629,011	7,960,971,091
Private enterprise debt securities	12,206,161,158	12,703,473,932	7,826,863,692	8,094,344,814
Equity securities	1,323,672,087	1,164,896,500	838,690,311	708,718,100
Unit trusts	5,267,470,325	5,735,682,592	4,192,723,122	4,390,656,102
Total	27,457,681,443	28,576,989,839	20,547,906,136	21,154,690,107
Add Unrealized gain	1,119,308,396	-	606,783,971	-
Total available-for-sale investments	28,576,989,839	28,576,989,839	21,154,690,107	21,154,690,107
Held-to-maturity investments				
Government and State Enterprise securities	80,000,000		80,000,000	
Deposit at financial institutions with original maturity more than 3 months	5,265,174		12,250,814	
Total held-to-maturity investments	85,265,174		92,250,814	
General investments				
Equity securities	8,172,800		8,172,800	
Total general investments	8,172,800		8,172,800	
Total investments in securities	28,822,898,988		21,506,295,069	

The remaining maturity of debt securities

Investments in debt securities which were classified as available-for-sale and held-to-maturity investments were aged by the remaining period to maturities as follows:

	As at December 31, 2019 Maturity			
	1 year Baht	1 - 5 years Baht	Over 5 years Baht	Total Baht
Available-for-sale investments				
Government and State Enterprise securities	68,060,789	871,579,096	7,720,737,988	8,660,377,873
Private enterprises debt securities	416,481,244	2,192,041,243	9,597,638,671	12,206,161,158
Unrealized gain	9,960,683	117,531,504	682,379,529	809,871,716
Total available-for-sale investments	494,502,716	3,181,151,843	18,000,756,188	21,676,410,747
Held-to-maturity investments				
State Enterprise securities	30,000,000	50,000,000	-	80,000,000
Total held-to-maturity investments	30,000,000	50,000,000	-	80,000,000

	As at December 31, 2018 Maturity			
	1 year Baht	1 - 5 years Baht	Over 5 years Baht	Total Baht
Available-for-sale investments				
Government and State Enterprise securities	167,430,119	905,881,962	6,616,316,930	7,689,629,011
Private enterprises debt securities	235,060,681	1,814,864,829	5,776,938,182	7,826,863,692
Unrealized gain	1,771,426	129,746,408	407,305,368	538,823,202
Total available-for-sale investments	404,262,226	2,850,493,199	12,800,560,480	16,055,315,905
Held-to-maturity investments				
State Enterprise securities	-	80,000,000	-	80,000,000
Total held-to-maturity investments	-	80,000,000	-	80,000,000

As at December 31, 2019 and 2018, the Company's debt securities - bonds and debentures which were classified as available-for-sale at fair value of Baht 5,116.63 million and Baht 4,014.25 million, respectively, have been pledged and been used for assets reserved with the Registrar in accordance with the Life Assurance Act (see Note 31).

11. LOANS

Loans and accrued interest income as at December 31, 2019 and 2018 consist of following:

	Loans and accrued interest income which have policies as collateral			
	2019		2018	
Due date	Principal Baht	Accrued interest income Baht	Principal Baht	Accrued interest income Baht
Not yet due	147,462,532	15,038,945	146,932,399	12,217,965

Accrued interest income is presented under the caption of "Accrued income on investments" in the statements of financial position.

12. LEASEHOLD IMPROVEMENT AND EQUIPMENT

Leasehold improvement and equipment as at December 31, 2019 and 2018 consists of following:

	Leasehold improvement Baht	Office equipment Baht	Computers Baht	Total Baht
Cost				
Cost as at January 1, 2018	22,192,831	18,197,576	41,434,760	81,825,167
Purchases during the year	7,010	518,613	869,910	1,395,533
Disposals during the year	-	(7,918)	-	(7,918)
Cost as at December 31, 2018	22,199,841	18,708,271	42,304,670	83,212,782
Purchases during the year	1,132,421	6,012,377	14,382,309	21,527,107
Disposals during the year	-	(6,790)	-	(6,790)
Cost as at December 31, 2019	23,332,262	24,713,858	56,686,979	104,733,099
Accumulated depreciation				
Accumulated depreciation as at January 1, 2018	3,677,578	6,948,992	26,421,746	37,048,316
Depreciation on disposals	-	(5,540)	-	(5,540)
Depreciation for the year	2,336,132	3,129,655	7,284,346	12,750,133
Accumulated depreciation as at December 31, 2018	6,013,710	10,073,107	33,706,092	49,792,909
Depreciation on disposals	-	(6,296)	-	(6,296)
Depreciation for the year	2,384,970	3,846,229	4,993,621	11,224,820
Accumulated depreciation as at December 31, 2019	8,398,680	13,913,040	38,699,713	61,011,433
Net carrying amount				
December 31, 2019	14,933,582	10,800,818	17,987,266	43,721,666
December 31, 2018	16,186,131	8,635,164	8,598,578	33,419,873

Depreciation for the years ended December 31, 2019 and 2018 amounting to Baht 11.22 million and Baht 12.75 million, respectively, were included in operating expenses.

As at December 31, 2019 and 2018, the carrying amount of the fully depreciated equipment but still in use are Baht 21.20 million and Baht 12.23 million, respectively.

As at December 31, 2019 the Company had office equipment which was acquired under finance lease agreement with net book value of Baht 1.37 million.

13. INTANGIBLE ASSETS

	Computer Software Baht	Software under installation Baht	Total Baht
Cost			
Cost as at January 1, 2018	39,685,701	4,697,557	44,383,258
Purchases during the year	1,689,739	35,594,171	37,283,910
Transfer in (out)	650,293	(650,293)	-
Cost as at December 31, 2018	42,025,733	39,641,435	81,667,168
Purchases during the year	14,850,306	56,272,020	71,122,326
Transfer in (out)	378,780	(378,780)	-
Cost as at December 31, 2019	57,254,819	95,534,675	152,789,494
Accumulated amortization			
Accumulated amortization as at January 1, 2018	19,377,440	-	19,377,440
Amortization for the year	4,417,779	-	4,417,779
Accumulated amortization as at December 31, 2018	23,795,219	-	23,795,219
Amortization for the year	5,375,195	-	5,375,195
Accumulated amortization as at December 31, 2019	29,170,414	-	29,170,414
Net carrying amount			
December 31, 2019	28,084,405	95,534,675	123,619,080
December 31, 2018	18,230,514	39,641,435	57,871,949

Amortization for the years ended December 31, 2019 and 2018 amounting to Baht 5.38 million and Baht 4.42 million, respectively, were included in operating expenses.

As at December 31, 2019 and 2018, the gross carrying amount of the fully amortization computer software but still in use are Baht 7.35 million and Baht 7.35 million, respectively.

14. DEFERRED TAX ASSETS / LIABILITIES AND INCOME TAX EXPENSE

Deferred tax assets / liabilities as at December 31, 2019 and 2018 consist of the following:

	2019 Baht	2018 Baht
Deferred tax assets (liabilities)	76,186,877	(112,933,607)

The movements of deferred tax assets and liabilities during the years are as follows:

	Balances at January 1, 2019 Baht	Items as recognized into profit or loss Baht	Items as recognized into other comprehensive income (loss) Baht	Balances at December 31, 2019 Baht
Deferred tax assets				
Provision for claims incurred but not reported (IBNR)	1,598,619	931,877	-	2,530,496
Provision for unallocated loss adjustment expenses (ULAE)	344,774	128,503	-	473,277
Post-employment benefit	3,409,613	1,560,130	-	4,969,743
Loss on defined employee benefit obligations	631,876	-	483,219	1,115,095
Revaluation on fair value of available-for-sale investments	6,671,893	-	(6,671,893)	-
Outstanding claims reserve	2,387,921	497,505	-	2,885,426
Reserve for long-term insurance contracts	-	288,005,586	-	288,005,586
Total	15,044,696	291,123,601	(6,188,674)	299,979,623
Deferred tax liabilities				
Revaluation on fair value of available-for-sale investments	-	-	(174,591,872)	(174,591,872)
Written off gain on reclassification of investments from sale of investments	(127,957,749)	-	78,758,879	(49,198,870)
Revaluation on fair value of held-for-trading investments	(20,554)	18,550	-	(2,004)
Total	(127,978,303)	18,550	(95,832,993)	(223,792,746)
Deferred tax assets / (liabilities) - net	(112,933,607)	291,142,151	(102,021,667)	76,186,877

	Balances at January 1, 2018 Baht	Items as recognized into profit or loss Baht	Items as recognized into other comprehensive income (loss) Baht	Balances at December 31, 2018 Baht
Deferred tax assets				
Provision for claims incurred but not reported (IBNR)	1,594,820	3,799	-	1,598,619
Provision for unallocated loss adjustment expenses (ULAE)	446,909	(102,135)	-	344,774
Post-employment benefit	2,664,898	744,715	-	3,409,613
Loss (gain) on defined employee benefit obligations	929,320	-	(297,444)	631,876
Revaluation on fair value of available-for-sale investments	-	-	6,671,893	6,671,893
Outstanding claims reserve	2,122,353	265,568	-	2,387,921
Total	7,758,300	911,947	6,374,449	15,044,696
Deferred tax liabilities				
Revaluation on fair value of available-for-sale investments	(57,716,136)	-	57,716,136	-
Written off gain on reclassification of investments from sale of investments	(132,042,065)	-	4,084,316	(127,957,749)
Revaluation on fair value of held-for-trading investments	-	(20,554)	-	(20,554)
Total	(189,758,201)	(20,554)	61,800,452	(127,978,303)
Deferred tax assets / (liabilities) - net	(181,999,901)	891,393	68,174,901	(112,933,607)

Income tax expenses for the years ended December 31, 2019 and 2018 are as follows:

	2019 Baht	2018 Baht
Corporate income tax charge	497,803,054	243,707,571
Adjustments of income tax in the current year in relation to income tax of prior year	(85,890)	(4,522,149)
Deferred tax expense	(291,142,151)	(891,393)
Income tax expense per the statements of profit or loss and other comprehensive income	206,575,013	238,294,029

Reconciliation of effective tax rate for the years ended December 31, 2019 and 2018 are as follows:

	2019		2018	
	Tax Rate (%)	Amount (Baht)	Tax Rate (%)	Amount (Baht)
Profit before income tax expense		1,093,117,225		1,260,058,501
Income tax using the corporation tax rate	20.00	218,623,445	20.00	252,011,700
Net tax effect on income or expenses that are not taxable or not deductible in determining taxable profits	(1.09)	(11,962,542)	(0.73)	(9,195,522)
Tax on under provided in prior year	(0.01)	(85,890)	(0.36)	(4,522,149)
Total	18.90	206,575,013	18.91	238,294,029

The Company uses tax rate of 20% for corporate income tax calculation and deferred tax calculation.

15. OTHER ASSETS

Other assets as at December 31, 2019 and 2018 consist of following:

	2019 Baht	2018 Baht
Prepaid expenses	13,731,916	8,720,216
Deposits	8,555,439	9,154,371
Others	2,475,522	1,238,613
Total	24,762,877	19,113,200

16. INSURANCE LIABILITIES

Insurance liabilities as at December 31, 2019 and 2018 consist of following;

	2019			2018		
	Insurance liabilities Baht	Reinsurance of liabilities Baht (see Note 8)	Net Baht	Insurance liabilities Baht	Reinsurance of liabilities Baht (see Note 8)	Net Baht
Long-term insurance contract reserve	22,657,777,182	-	22,657,777,182	15,789,104,770	-	15,789,104,770
Claim reserve						
- Reserves for incurred and reported	17,804,570	(2,345,888)	15,458,682	15,810,912	(3,074,641)	12,736,271
- Reserves for claim Incurred but not reported (IBNR)	23,181,537	(9,194,223)	13,987,314	18,801,140	(9,880,840)	8,920,300
Total claim reserve	40,986,107	(11,540,111)	29,445,996	34,612,052	(12,955,481)	21,656,571
Premium reserve						
- Unearned premium reserve	89,732,853	(50,572,903)	39,159,950	75,490,746	(45,523,430)	29,967,316
Unpaid policy benefits	46,367,447	-	46,367,447	64,589,948	-	64,589,948
Other insurance liabilities	81,595,118	-	81,595,118	75,247,114	-	75,247,114
Total	22,916,458,707	(62,113,014)	22,854,345,693	16,039,044,630	(58,478,911)	15,980,565,719

The assumptions used to measure asset, liability, income and expense resulting from insurance contract have determined as following:

(1) Mortality and persistency assumption

1.1) The mortality rates of long-term insurance contract are based on Thai Mortality ordinary 2017 (TMO17 Table) and Thai Pension table 2009 (TPO Table) which the Company compares the latest experience of the death of insurer with TMO17 Table and TPO Table to determine the assumption for calculation long-term insurance contract reserve.

1.2) The persistency rates using to calculate the long-term insurance contract reserve is derived from past actual experience of insurers' claims to the Company grouped by the similar type of insurance product.

(2) Loss ratios assumption

The Company considers claim development triangles, absolute compensation ratio in the past, including consideration of changing in insurance risk selection, and compensation policy grouped by the similar type of insurance product.

(3) Related expense assumption

3.1) Unallocated Loss Adjustment Expenses (ULAE) is considered for appropriate of assumption from past experience of ULAE compared to claim incurred each year.

3.2) Operation expenses for long-term insurance contract is considered on the adequacy of cost per unit used in calculating insurance reserved compared to the actual cost incurred on a yearly basis which not including cost directly paid to agents and brokers.

(4) Discount rate assumption for calculation long-term insurance contract

Discount rate is based on the weighted average of yield on government bonds in accordance with the Notification of the Office of Insurance Commission regarding "Asset and liability measurement of Life Insurance Companies B.E. 2554".

(5) Assumption of benefits paid to insurers

Guaranteed benefits paid to insurers are based on the condition in the policy. The Company does not have obligation under non-guaranteed benefits.

16.1 Long-term insurance contract reserve

	As at December 31, 2019 Baht	2018 Baht
Balances at beginning of years	15,789,104,770	12,509,798,518
Policy reserve for new policies and in force policies	7,630,480,039	4,732,027,087
Policy reserve decrease from payment benefit, lapses and surrenders	(1,451,448,145)	(1,238,761,186)
Adjustments due to changes in assumptions	689,640,518	(213,959,649)
Balances at end of years	22,657,777,182	15,789,104,770

16.2 Short-term insurance contract reserve

16.2.1 Claim reserve

	As at December 31, 2019 Baht	2018 Baht
Balances at beginning of years	34,612,052	36,511,683
Claims and loss adjustment expenses incurred during the years	177,347,234	135,788,933
Adjustments due to claims incurred in prior years	(11,706,640)	(15,281,395)
Adjustments due to changes in claims estimation from assumptions	(70,378)	188,296
Claim and loss adjustment expenses paid during the years	(159,196,161)	(122,595,465)
Balances at end of years	40,986,107	34,612,052

16.2.2 Unearned premium reserve

	As at December 31, 2019 Baht	2018 Baht
Balances at beginning of the years	75,490,746	50,119,208
Premium written for the years	235,426,486	191,805,822
Earned premium written for the years	(221,184,379)	(166,434,284)
Balances at end of years	89,732,853	75,490,746

As at December 31, 2019 and 2018, unexpired risk reserve amounted to Baht 65.83 million and Baht 55.98 million, respectively, has not been established because the unexpired risk reserve is lower than the unearned premium reserve.

16.3 Claim development triangles

16.3.1 Claim development triangles - gross of reinsurance

As at December 31, 2019

Unit : Baht

Accident year	2015	2016	2017	2018	2019	Total
Claim Reserve						
- As at the year ended	173,808,127	95,106,142	99,616,883	132,820,120	172,086,978	
- Next year	175,375,786	88,900,474	82,002,232	117,006,735		
- Next 2 years	175,323,107	88,776,431	81,728,717			
- Next 3 years	175,323,107	88,776,431				
- Next 4 years	175,323,107					
Ultimate claim	175,323,107	88,776,431	81,728,717	117,006,735	172,086,978	634,921,968
Accumulated claim paid	175,323,107	88,776,431	81,728,717	116,911,603	131,196,003	593,935,861
Total case reserve	-	-	-	95,132	40,890,975	40,986,107

As at December 31, 2018

Unit : Baht

Accident year	2014	2015	2016	2017	2018	Total
Claim Reserve						
- As at the year ended	320,775,918	173,808,127	95,106,142	99,616,883	132,820,120	
- Next year	322,709,938	175,375,786	88,900,474	82,002,232		
- Next 2 years	323,407,032	175,323,107	88,776,431			
- Next 3 years	324,820,634	175,323,107				
- Next 4 years	324,820,634					
Ultimate claim	324,820,634	175,323,107	88,776,431	82,002,232	132,820,120	803,742,524
Accumulated claim paid	324,820,634	175,323,107	88,776,431	81,727,412	98,482,888	769,130,472
Total case reserve	-	-	-	274,820	34,337,232	34,612,052

16.3.2 Claim development triangles - net

As at December 31, 2019

Unit : Baht

Accident year	2015	2016	2017	2018	2019	Total
Claim Reserve						
- As at the year ended	68,458,279	56,741,362	62,748,221	85,663,661	120,300,337	
- Next year	68,930,005	53,294,233	51,991,015	78,893,219		
- Next 2 years	68,896,249	53,294,233	53,711,225			
- Next 3 years	68,896,249	53,294,233				
- Next 4 years	68,896,249					
Ultimate claim	68,896,249	53,294,233	53,711,225	78,893,219	120,300,337	375,095,263
Accumulated claim paid	68,896,249	53,294,233	53,711,225	78,865,687	90,881,873	345,649,267
Total case reserve	-	-	-	27,532	29,418,464	29,445,996

As at December 31, 2018

Unit : Baht

Accident year	2014	2015	2016	2017	2018	Total
Claim Reserve						
- As at the year ended	139,159,313	68,458,279	56,741,362	62,748,221	85,663,661	
- Next year	139,703,696	68,930,005	53,294,233	51,991,015		
- Next 2 years	139,906,187	68,896,249	53,294,233			
- Next 3 years	140,275,023	68,896,249				
- Next 4 years	140,275,023					
Ultimate claim	140,275,023	68,896,249	53,294,233	51,991,015	85,663,661	400,120,181
Accumulated claim paid	140,275,023	68,896,249	53,294,233	51,915,103	64,083,002	378,463,610
Total case reserve	-	-	-	75,912	21,580,659	21,656,571

16.4 Unpaid policy benefits

	As at December 31, 2019 Baht	2018 Baht
Death	27,300,967	49,599,133
Permanent disability claims	5,658,051	5,208,312
Surrender	4,019,637	4,648,627
Experience refund	9,223,396	4,402,343
Maturity	161,076	727,399
Dividend	4,320	4,134
Total	46,367,447	64,589,948

16.5 Other insurance liabilities

	As at December 31, 2019 Baht	2018 Baht
Deposit for the premium settlement	40,102,919	43,641,218
Deposit from policy benefit payment	19,014,973	15,356,910
Amount due to insured	22,477,226	16,248,986
Total	81,595,118	75,247,114

17. AMOUNT DUE TO REINSURERS

Amount due to reinsurers as at December 31, 2019 and 2018 consist of following:

	As at December 31, 2019 Baht	2018 Baht
Amount due to reinsurers	50,636,654	55,659,566

18. EMPLOYEE BENEFIT OBLIGATIONS

The Company operates post-employee benefit plans under the Labor Protection Act, which are considered as unfunded benefit plans.

Employment benefit obligations as at December 31, 2019 and 2018 are as follows:

	2019 Baht	2018 Baht
Short-term employee benefit obligations	22,110,933	54,392,146
Post-employment benefit obligations	30,424,188	20,207,444
	52,535,121	74,599,590

Movement in the present value of the post-employment benefit obligations for the years ended December 31, 2019 and 2018 are as follows:

	2019 Baht	2018 Baht
Beginning balances of post-employment benefit obligations	20,207,444	17,971,090
Expenses recognized in the statement of profit or loss and other comprehensive income		
Current service cost	4,607,783	3,589,694
Post service cost	3,299,469	-
Interest cost	614,862	421,601
Benefits paid	(721,466)	(287,720)
Components of employee benefit costs recognized in profit or loss	28,008,092	21,694,665
Actuarial (gains) losses in the statement of profit or loss and other comprehensive income		
- from experience adjustments	(49,458)	(2,450,663)
- from changes in financial assumptions	3,376,064	2,166,841
- from changes in demographic assumption	(910,510)	(1,203,399)
Recognized of employee benefit costs recognized in other comprehensive income	2,416,096	(1,487,221)
Ending balances of post-employment benefit obligations	30,424,188	20,207,444

Principle assumptions in accordance with actuarial techniques as at December 31, 2019 and 2018 were as follows:

	2019 (% per annum)	2018 (% per annum)
Discount rates	1.19 - 2.28	1.76 - 3.82
Future salary incremental rates	6.00 - 7.00	6.00 - 8.00
Staff turnover rates	0 - 18.00	0 - 18.00
Retirement age	55 or 60 years	55 or 60 years
Mortality rates	100.00 of Thailand Mortality Ordinary table 2017 with adjustment of 3% per annum	100.00 of Thailand Mortality Ordinary table 2017 with adjustment of 3% per annum

As at December 31, 2019 and 2018, the weighted-average duration of employee benefit obligations were 16 years and 14 years, respectively. These defined benefit plans expose to actuarial risks from changing the actuarial assumptions, therefore, the sensitivity analysis of the actuarial assumptions impacted on increases (decrease) in present value of the employee benefit obligations as at December 31, 2019 were as follows:

	Impact on the employee benefit obligations increases (decreases) as at December 31, 2019 Baht
Discount rate - decrease by 1%	3,408,269
Discount rate - increase by 1%	(2,932,277)
Salary increase rate - decrease by 1%	(2,845,309)
Salary increase rate - increase by 1%	3,226,162
Staff turnover rate - decrease by 20% of assumption	2,266,703
Staff turnover rate - increase by 20% of assumption	(1,903,545)
Mortality rate - decrease by 1%	(97,247)
Mortality rate - increase by 1%	87,233

The sensitivity analysis presented above may not be representative of the actual change in the employee benefit obligations as it is unlikely that the change in assumptions would occur in isolation of one another as some of the assumptions may be correlated.

Furthermore, in presenting the above sensitivity analysis, the present value of the employee benefit obligations at the end of the report period have been calculated using the Projected Unit Credit Method, which is the same as that applied in calculating the post-employment benefit obligations liability recognized in the statement of financial position.

As at December 31, 2019 and 2018, employee benefit obligations classified by maturity date are as follows:

Maturity	**2019 Baht**	**2018 Baht**
Within 1 year	22,654,602	55,120,071
1 - 5 years	7,876,117	6,516,420
More than 5 years	22,004,402	12,963,099
Total	52,535,121	74,599,590

The Labor Protection Act (No. 7) B.E. 2562 has been announced in the Royal Gazette on April 5, 2019 and become effective during the year. This Labor Protection Act stipulates additional legal severance pay rates for employees who have worked for an uninterrupted period of twenty years or more. Such employees are entitled to receive compensation of not less than 400 days at the employees' latest wage rate. This change is considered an amendment to post-employment benefits. The Company has recognized the effect of such amendment as an expense of Baht 3.3 million in the income statement for the year ended December 31, 2019.

19. FINANCE LEASE LIABILITIES

Finance lease liabilities as at December 31, 2019 are as follows: (As at December 31, 2018: Nil)

	Within 1 year Baht	1 - 5 Years Baht	Total Baht
The minimum amount to be paid in the future	1,376,887	527,806	1,904,693
Less Future finance charges	(429,640)	(60,642)	(490,282)
Present value of minimum amount to be paid in the future	947,247	467,164	1,414,411

20. OTHER LIABILITIES

Other liabilities as at December 31, 2019 and 2018 consist of following:

	2019 Baht	2018 Baht
Accrued commission	89,135,724	88,164,702
Payables from purchases of investment	22,798,979	-
Accrued promotion expenses	132,609,567	188,627,803
Accrued expenses	50,495,700	30,787,221
Other payables	25,227,354	40,214,810
Guarantee deposit from agent	4,088,259	5,758,468
Accrued tax	44,474,703	11,362,781
Accrued other underwriting expenses	4,940,048	29,542,520
Total	373,770,334	394,458,305

21. CAPITAL MANAGEMENT

The Company's objective in managing capital is to safeguard the Company's ability to continue as a going concern in order to provide returns for shareholders and benefits for other stakeholders.

Monitoring the capital level of the Company is conducted in accordance with Notifications of the Office of Insurance Commission.

As at December 31, 2019 and 2018, the Company's capital level is maintained according such notifications.

22. DIVIDEND PAID

On September 25, 2019, the Company's Board of Directors Meeting approved to paid an interim dividend of Baht 0.15 per share or approximately Baht 280.18 million. The Company paid the dividend on November 5, 2019.

On April 24, 2019, the Annual General Meeting of the Company's shareholders approved to paid a dividend for 2018 of Baht 0.30 per share or approximately Baht 560.35 million. The Company paid the dividend on May 5, 2019.

On April 20, 2018, the Annual General Meeting of the Company's shareholders approved to paid a dividend for 2017 of Baht 0.30 per share or approximately Baht 560.35 million. The Company paid the dividend on May 7, 2018.

23. LEGAL RESERVE

Pursuant to Section 116 of the Public Limited Companies Act B.E.2535, the Company is required to set aside to a legal reserve at least 5 percent of its net profit after deducting accumulated deficit brought forward (if any), until the reserve reaches 10 percent of the registered capital. The legal reserve is not available for dividend distribution.

For the years ended December 31, 2019 and 2018, the Company set up the legal reserve of Baht 44.33 million and Baht 51.09 million, respectively.

24. SEGMENT INFORMATION

The Company's business operations involve a provision of life insurance, and are carried on in the single geographic area of Thailand. The information on operation of business segment classified by type of insurance policies and is consistent with the internal reports that are regularly reviewed by the Chief Operating Decision Maker. The Chief Operating Decision Maker is the Chief Executive Officer.

For the years ended December 31, 2019 and 2018, the Company has no major customer with revenue of 10 percent or more of the Company's revenues.

Reporting information classified by type of underwriting are as follows:

	For the year ended December 31, 2019				
	Conventional Life-non-participating products Baht	Annuity in Payment-non-Participating products Baht	Other-Non-Participating products Baht	Personal Accident Baht	Total Baht
Underwriting income					
Gross written premiums	8,451,603,173	234,298,250	234,857,608	568,878	8,921,327,909
Less Premium ceded to reinsurers	(334,055,716)	-	(93,946,092)	(116,881)	(428,118,689)
Net premium written	8,117,547,457	234,298,250	140,911,516	451,997	8,493,209,220
Add (Less) Unearned premium reserve (increased) decreased from prior year	-	-	(9,410,727)	218,093	(9,192,634)
Net earned premium	8,117,547,457	234,298,250	131,500,789	670,090	8,484,016,586
Add Fee and commission income	22,890,216	-	27,875,002	-	50,765,218
Total underwriting income	8,140,437,673	234,298,250	159,375,791	670,090	8,534,781,804
Underwriting expenses					
Life policies reserve increased from prior year	6,440,812,718	427,859,694	-	-	6,868,672,412
Gross benefits and claim paid	1,411,223,175	45,778,442	170,505,924	125,113	1,627,632,654
Less Benefit payment recovered from reinsurers	(265,758,430)	-	(55,410,226)	-	(321,168,656)
Commission and brokerages	1,026,209,052	10,784,177	13,368,809	15,713	1,050,377,751
Other underwriting expenses	417,445,949	-	2,433,532	2,276	419,881,757
	9,029,932,464	484,422,313	130,898,039	143,102	9,645,395,918
Operating expenses					438,738,335
Total expenses					10,084,134,253

	For the year ended December 31, 2018				
	Conventional Life-non-participating products Baht	Annuity in Payment-non-Participating products Baht	Other-Non-Participating products Baht	Personal Accident Baht	Total Baht
Underwriting income					
Gross written premiums	7,181,738,129	241,429,026	191,206,108	599,714	7,614,972,977
Less Premium ceded to reinsurers	(316,400,302)	-	(91,786,657)	(102,746)	(408,289,705)
Net premium written	6,865,337,827	241,429,026	99,419,451	496,968	7,206,683,272
Less Unearned premium reserve increased from prior year	-	-	(6,412,014)	(272,439)	(6,684,453)
Net earned premium	6,865,337,827	241,429,026	93,007,437	224,529	7,199,998,819
Add Fee and commission income	61,338,171	-	26,030,487	-	87,368,658
Total underwriting income	6,926,675,998	241,429,026	119,037,924	224,529	7,287,367,477
Underwriting expenses					
Life policies reserve increased from prior year	3,141,624,583	137,681,669	-	-	3,279,306,252
Gross benefits and claim paid	1,209,862,785	38,567,771	126,321,158	179,899	1,374,931,613
Less Benefit payment recovered from reinsurers	(212,665,519)	-	(47,731,615)	-	(260,397,134)
Commission and brokerages	1,484,193,071	10,411,501	11,885,378	11,741	1,506,501,691
Other underwriting expenses	591,502,563	-	3,436,424	5,138	594,944,125
	6,214,517,483	186,660,941	93,911,345	196,778	6,495,286,547
Operating expenses					391,752,823
Total expenses					6,887,039,370

25. NET INCOME ON INVESTMENT

Net income on investment for the years ended December 31, 2019 and 2018 consist of the following:

	2019 Baht	2018 Baht
Interest	676,022,214	546,999,012
Dividend	267,339,672	235,951,571
Less Investment expense	(59,332,170)	(16,971,379)
Total	884,029,716	765,979,204

26. OPERATING EXPENSES

Operating expenses for the years ended December 31, 2019 and 2018 consist of following:

	2019 Baht	2018 Baht
Personnel expenses, which are not expenses for underwriting and claims	133,623,338	138,376,342
Premises and equipment expenses not related to underwriting	83,971,300	64,421,155
Directors and management's remuneration (consisting of salary and meeting allowance)	53,874,416	58,299,001
Other operating expenses	167,269,281	130,656,325
Total	438,738,335	391,752,823

27. PERSONAL EXPENSES

Personal expenses for the years end December 31, 2019 and 2018 consist of the followings:

	2019 Baht	2018 Baht
Personnel expenses, which are expenses for claims	5,052,173	8,892,433
Personnel expenses, which are expenses for underwriting	5,867,122	7,084,901
Personnel expenses, which are expenses for operating	133,623,338	138,376,342
Total	144,542,633	154,353,676

28. EFFECT FROM OTHER COMPREHENSIVE INCOME

Effect from other comprehensive income for the years ended December 31, 2019 and 2018 are as follows:

	2019			2018		
	Amount before tax Baht	Income tax - revenue (expense) Baht	Amount net of tax Baht	Amount before tax Baht	Income tax - revenue (expense) Baht	Amount net of tax Baht
Surplus (deficit) from revaluation of investment	906,318,820	(181,263,764)	725,055,056	(321,940,144)	64,388,029	(257,552,115)
Amortization of surplus on reclassification of investments from sale of investments	(393,794,395)	78,758,879	(315,035,516)	(20,421,577)	4,084,315	(16,337,262)
Actuarial gain (loss) on employee benefit plans	(2,416,096)	483,219	(1,932,877)	1,487,221	(297,444)	1,189,777
Total	510,108,329	(102,021,666)	408,086,663	(340,874,500)	68,174,900	(272,699,600)

29. BASIC EARNINGS PER SHARE

Earnings per share for the years ended December 31, 2019 and 2018 are as follows:

	2019	2018
Net profit for the years (Baht)	886,542,212	1,021,764,472
Weighted average number of ordinary shares (shares)	1,867,837,300	1,867,837,300
Basic earnings per share (Baht per share)	0.47	0.55

30. TRANSACTIONS WITH RELATED PARTIES

Related parties comprise enterprises and individuals that control, or are controlled by, the Company, whether directly or indirectly, or that are under common control with the Company.

They also include individuals which directly or indirectly own a voting interest in the Company that gives them significant influence over the Company, key management personnel, directors and officers including the close family members who have the authority in the planning and direction of the Company's operations.

The relationship with related parties are as follows:

Related party	Type of business	Relationship
Shareholder		
The Government Savings Bank	Banking	Shareholder
Dhipaya Insurance Public Company Limited	Insurance	Shareholder
Related parties		
Dhipaya Insurance Co., Ltd. (Laos)	Insurance	Share held by the Company and common director
Dhipaya Training Centre Co., Ltd.	Services	Share held by the Company and common director
RSY Marketing & Consultant Co., Ltd.	Services	Related by common shareholders
Good Media Co., Ltd.	Services	Related by common shareholders
Mox Travel Co., Ltd.	Services	Related by common directors and shareholders
109 Consult & Service Co., Ltd.	Rental of assets	Related by common directors and shareholders
Paragon Car Rental Co., Ltd.	Rental of assets	Related by common directors and shareholders
Quality Rent A Car Co., Ltd.	Rental of assets	Related by common directors and shareholders
Pantip Park Co., Ltd.	Rental of assets	Related by common directors and shareholders
Thaisri Insurance Public Company Limited	Insurance	Related by common directors and shareholders
Exotic Food Public Company Limited	Services	Related by common directors
Road Accident Victims Protection Co., Ltd.	Insurance	Related by common directors
Somhansar Co., Ltd.	Services	Related by common directors
Hansar Hotel Co., Ltd.	Services	Related by common directors
Grand Canal Land Public Company Limited (1)	Property development	Related by common directors
GLAND REIT Management Co., Ltd. (2)	Property Fund and Real Estate Investment Trust	Related by common directors
The Royal Automobile Association of Thailand Under The Royal Patronage	Services	Related by common directors
P-Mart Superstore Co., Ltd.	Services	Related by common directors
Premier Consulting Group Co., Ltd.	Services	Shareholding by individual related to the shareholder of the Company
IMG Life Broker Co., Ltd.	Life Insurance Broker	Shareholding by individual related to the shareholder of the Company
IMG Broker Co., Ltd.	Insurance Broker	Shareholding by individual related to the shareholder of the Company
Global Services & Law Co., Ltd.	Services	Shareholding by individual related to the shareholder of the Company
BizCon Solutions Co., Ltd.	Computer	Shareholding by individual related to the shareholder of the Company
Worldsky Co., Ltd.	Services	Shareholding by individual related to the shareholder of the Company
Pro Business Channel Co., Ltd.	Services	Shareholding by individual related to the shareholder of the Company
Miss Thin Thai Ngam 2559 Co., Ltd.	Services	Shareholding by individual related to the shareholder of the Company
Unicord Public Company Limited	Consumer product	Related by common directors
Starting Co., Ltd.	Services	Shareholding by individual related to the shareholder of the Company
Major Cineplex Group Plc.	Services	Shareholding by individual related to the shareholder of the Company
Akara Property Co., Ltd.	Property Development	Shareholding by directors
Atthanee International Co., Ltd.	Resources	Shareholding by directors
Weng Holding Co., Ltd.	Services	Shareholding by directors
Goodwill Marketing Co., Ltd.	Services	Shareholding by directors
Thepaporn Co., Ltd.	Services	Shareholding by directors

Related party	Type of business	Relationship
Related parties (Continued)		
Theppratarn Karrae Co., Ltd.	Resources	Shareholding by directors
Sri Seree Transport Co., Ltd.	Services	Shareholding by directors
Sahathep Marketing Co., Ltd.	Services	Shareholding by directors
Thai Public Port Co., Ltd.	Services	Shareholding by directors
Thai Sunseap Co., Ltd.	Industrial	Shareholding by directors
Teppatana Co., Ltd.	Manufacturing	Shareholding by directors
MCOT Public Company Limited	Media & Publishing	Related by common shareholders
Major Bowl Group Co., Ltd.	Services	Shareholding by individual related to the shareholder of the Company
RPM Media Co., Ltd.	Services	Shareholding by individual related to the shareholder of the Company
Racha Kiri resort and spa Co., Ltd.	Services	Shareholding by individual related to the shareholder of the Company
The Support Arts and Crafts International Centre of Thailand (Public Organization)(3)	Service delivery unit	Related by common directors
PPP Hotel and Resort Co., Ltd.	Services	Shareholding by individual related to the shareholder of the Company
BB You Co., Ltd.	Services	Shareholding by individual related to the shareholder of the Company

(1) It had been considered a related party until October 6, 2018 because directors resigned from the related party company.

(2) It had been considered a related party until September 14, 2018 because directors resigned from the related party company.

(3) It had been considered a related party until September 29, 2019 because directors resigned from the related party company.

During the years, the Company had significant business transactions with its related parties. Such transactions, which have been concluded on commercial terms and bases agreed upon in the ordinary course of business between the Company and those parties, are as follows:

	For the years ended December 31,		
	2019 Baht	2018 Baht	Pricing Policy
Transactions with related companies			
Premium written	11,095,507	13,608,875	Normal commercial terms
Interest income	619,617	619,617	Same rates as those offered by financial institutions to general customers
Lottery reward	797,800	782,100	Same rates as those offered by financial institutions to general customers
Commission and brokerages	985,253,808	1,457,282,074	At a mutually agreed percentage of premium written
Claims	9,654,047	11,592,908	Normal commercial terms
Other underwriting expenses	179,313,402	193,616,234	Agreed price on contracts which are calculated on a “cost plus basis”
Training	32,196,624	55,264,585	Agreed price on contracts which are calculated on a “cost plus basis” or market price
Other services	23,595,414	27,848,793	Agreed price on contracts which are calculated on a “cost plus basis” or market price
Insurance premium	627,690	482,800	Normal commercial terms
Transactions with related personnel			
Premium written	3,562,700	9,164,700	Normal commercial terms
Claims	1,150,235	1,609,558	Normal commercial terms

Balances with the related party consist of:

	As at December 31, 2019 Baht	2018 Baht
Balances with related companies		
Cash and cash equivalents		
Deposit at financial institutions without fixed maturity date	38,330,828	96,407,979
Accrued investment income		
Accrued interest income	1,840,528	1,220,911
Premium receivable		
Premium receivable	3,631,832	3,815,648
Investment		
Lottery	80,000,000	80,000,000
General investment	6,900,000	6,900,000
Other asset		
Rental deposit	3,850,219	3,850,219
Prepaid insurance premium	163,055	167,582
Insurance contract liabilities		
Outstanding claims	1,362,123	880,938
Other liabilities		
Other payables	2,524,249	11,954,651
Accrued commission	70,042,606	55,793,826
Accrued other underwriting expense	125,613,702	177,470,392
Balances with related person		
Insurance contract liabilities		
Outstanding claims	49,417	23,406

Directors and management's benefits

During the years ended December 31, 2019 and 2018, the Company had employee benefit expenses payable to their directors and managements as below:

	2019 Baht	2018 Baht
Short-term employee benefits	52,447,875	57,611,059
Post-employment benefits	1,426,541	687,942
	53,874,416	58,299,001

31. SECURITIES PLEDGED AND ASSETS RESERVED WITH REGISTRAR

Investments in debt securities pledged and used for assets reserved with the Registrar in accordance with the Life Assurance Act as at December 31, 2019 and 2018 are as follows: (see Note 10)

	2019 Baht	2018 Baht
Investment in securities used to secure the facilities collateral with the Office of Insurance Commission		
Securities pledged with the registrar		
Bonds	28,713,290	26,752,592
Assets reserved with the registrar		
Bonds	3,298,649,311	2,755,630,008
Debentures	1,789,262,867	1,231,865,879
	5,087,912,178	3,987,495,887
Total investment in securities of pledged	5,116,625,468	4,014,248,479

32. CONTRIBUTION TO LIFE GUARANTEE FUND

Contribution to life guarantee fund for the years ended December 31, 2019 and 2018 consist of:

	2019 Baht	2018 Baht
Contribution to life guarantee fund	8,921,328	7,614,973

33. COMMITMENT AND CONTINGENT LIABILITIES

33.1 Capital commitment

As at December 31, 2019 and 2018, the Company had outstanding commitments in software development and sale and purchase computer equipment agreement to be paid in the future, amounting to Baht 50.31 million and Baht 105.42 million, respectively.

33.2 Leases agreement commitment

The Company entered into lease agreements for office building, warehouse and other service. The future minimum lease payments under non-cancelable operating lease are as follows:

Type	Remaining periods			Total rental Payments
	Within 1 year Million Baht	1 - 5 Years Million Baht	Over 5 Years Million Baht	For the remaining period Million Baht
As at December 31, 2019				
Office building rental and service fee				
- Related party	15.40	15.40	-	30.80
Equipment rental and other services fee				
- Related party	0.40	0.47	-	0.87
- Other	30.94	82.50	2.39	115.83
	46.74	98.37	2.39	147.50
As at December 31, 2018				
Office building rental and service fee				
- Related party	14.12	32.09	-	46.21
Equipment rental and other services fee				
- Related party	1.42	2.31	-	3.73
- Other	24.35	74.65	16.72	115.72
	39.89	109.05	16.72	165.66

The Company recognized rental expense for the years ended December 31, 2019 and 2018 amounting to Baht 57.84 million and Baht 39.01 million, respectively as expenses in the statement of profit or loss.

34. RISK INSURANCE

34.1 Insurance Risk

Insurance risk may arise from factors related to insurance business, such as natural disasters, premium rate setting, risk concentration, allocation of reserves for premiums and indemnity, changes of policy holders' behavior and the development of new insurance products that may affect the amount of indemnity and expected cash flow to be received or paid in the future. The Company has policies to manage the insurance risks as following:

- Determine standard of insurance underwriting and collect efficient underwriting information for future use of insurance underwriting.

- Expected of reserves has been conducted using pro mathematical methods in accordance with actuarial techniques Regular reports have been made. Risk appetite has been determined.

- Formulation of premiums rate has been conducted to correspond with economic conditions and considering the fluctuation to of frequency of severity to determine premium rate.

- In terms of indemnity, there are guidelines to establish the authorization of claim payment, claim management procedures, as well as use of external specialists for claim appraisal.

Effect of changing in assumptions as at December 31, 2019 and 2018 are as follows:

	2019			
	Change in assumptions Percentage	**Increase (decrease) on gross long-term insurance contract reserve Baht**	**Increase (decrease) on net long-term insurance contract reserve Baht**	**Increase (decrease) on equity Baht**
Mortality rate	+20	1,206,180,050	-	(1,206,180,050)
Mortality rate	-20	(1,212,562,019)	-	1,212,562,019
Lapse rate	+10	12,673,695	-	(12,673,695)
Lapse rate	-10	(12,842,963)	-	12,842,963
Discount rate	+10	(205,968,512)	-	205,968,512
Discount rate	-10	209,580,538	-	(209,580,538)
Expense	+20	152,368,211	-	(152,368,211)
Expense	-20	(152,368,211)	-	152,368,211

	2018			
	Change in assumptions Percentage	Increase (decrease) on gross long-term insurance contract reserve Baht	Increase (decrease) on net long-term insurance contract reserve Baht	Increase (decrease) on equity Baht
Mortality rate	+20	1,146,732,553	-	(1,146,732,553)
Mortality rate	-20	(1,151,684,693)	-	1,151,684,693
Lapse rate	+10	35,855,817	-	(35,855,817)
Lapse rate	-10	(37,118,308)	-	37,118,308
Discount rate	+10	(370,091,058)	-	370,091,058
Discount rate	-10	403,868,957	-	(403,868,957)
Expense	+20	158,316,064	-	(158,316,064)
Expense	-20	(158,132,354)	-	158,132,354

Concentration risk

The Company has concentrated on conventional life - non participating products. The Company manages concentration risk by distribute life insurance products to various customers, according to market demand and performs stress testing to identify the concentration risks.

The concentration of insurance contract reserve by type of product are as follows:

	As at December 31, 2019				
	Products Conventional Life-non-participating products Baht	Products Annuity in payment-non-participating products Baht	Products Other-Non-participating products Baht	Products Personal Accident Baht	Total Baht
Gross long-term insurance contract reserve - gross	21,180,860,534	1,441,374,673	35,541,975	-	22,657,777,182
Claim reserve - gross	-	-	40,800,447	185,660	40,986,107
Reinsurance of claim reserve	-	-	(11,507,153)	(32,958)	(11,540,111)
Net	-	-	29,293,294	152,702	29,445,996
Unearned premium reserve	-	-	89,536,774	196,079	89,732,853
Reinsurance of unearned - gross premium reserve	-	-	(50,539,346)	(33,557)	(50,572,903)
Net	-	-	38,997,428	162,522	39,159,950

	As at December 31, 2018				
	Products Conventional Life-non-participating products Baht	Products Annuity in payment-non-participating products Baht	Products Other-Non-participating products Baht	Products Personal Accident Baht	Total Baht
Gross long-term insurance contract reserve - gross	14,771,985,958	1,010,404,118	6,714,694	-	15,789,104,770
Claim reserve - gross	-	-	34,530,697	81,355	34,612,052
Reinsurance of claim reserve	-	-	(12,942,309)	(13,172)	(12,955,481)
Net	-	-	21,588,388	68,183	21,656,571
Unearned premium reserve	-	-	75,064,413	426,333	75,490,746
Reinsurance of unearned - gross premium reserve	-	-	(45,477,712)	(45,718)	(45,523,430)
Net	-	-	29,586,701	380,615	29,967,316

34.2 Financial risk

34.2.1 Accounting policies

Details of significant accounting policies and method adopted, including criteria for the recognition of revenues and expenses in respect of each class of financial assets and financial liabilities are disclosed in Note 3 to the financial statements.

The Company does not have policy to use off statement of financial position derivative financial instruments for speculation or commercial use.

Liquidity risk

Liquidity risk arises from the problem in raising funds adequately and in time to meet commitments as indicated in the financial statements. Based on the assessment of the Company's current financial position and results of operations, the Company does not face liquidity risk.

Foreign currency risk

The Company does not have commercial transactions in foreign currency, hence, there is no exposure risk from changes in foreign exchange rates.

Credit risk

Credit risk refers to the risk that a counter party will default on its contractual obligations, resulting in a financial loss to the Company.

The Company is exposed to credit risk primarily with respect to concentrations of premium receivable which are insignificantly due to the large number of customers and their dispersion across different industries and geographic regions in Thailand.

The maximum exposure to credit risk is the carrying value of assets after deduction of allowance for doubtful accounts (if any) as presented in the statements of financial position.

Interest rate risk

Interest rate risk is the risk that the value of a financial instrument will fluctuate and the Company's cash flows will affect due to change in market rates. Some of the Company's assets are subjected to fluctuations in interest rate in the market. The management considers that the interest rate risk is minimal, hence, the Company has no hedging agreement to protect against such risk.

The fixed and float interest rate of financial assets classified by the period from the statement of financial position date to the contractual reprising date or the maturity date (whichever is earlier) as at December 31, 2019 and 2018 are as follows:

(Unit : Baht)

	2019						
	Fixed interest rates						Average
	Within 1 year	Over 1- 5 years	Over 5 years	Floating interest rates	Non-interest bearing	Total	interest rates (% p.a.)
Financial assets							
Cash and cash equivalents	-	-	-	213,674,418	1,406,447	215,080,865	0.125 - 1.20
Investments in securities							
Held-for-trading investment	-	-	-	-	152,471,175	152,471,175	-
Available-for-sale investment	494,502,715	3,181,151,843	18,000,756,189	-	6,900,579,092	28,576,989,839	1.60 - 7.50
Held-to-maturity financial assets	35,265,174	50,000,000	-	-	-	85,265,174	0.40 - 1.00
General investment	-	-	-	-	8,172,800	8,172,800	-
Loans	-	-	147,462,532	-	-	147,462,532	4.00 - 8.00
Total	529,767,889	3,231,151,843	18,148,218,721	213,674,418	7,062,629,514	29,185,442,385	

(Unit : Baht)

	2018						
	Fixed interest rates						Average
	Within 1 year	Over 1- 5 years	Over 5 years	Floating interest rates	Non-interest bearing	Total	interest rates (% p.a.)
Financial assets							
Cash and cash equivalents	-	-	-	240,109,651	3,357,932	243,467,583	0.05 - 2.25
Investments in securities							
Held-for-trading investment	-	-	-	-	251,181,348	251,181,348	-
Available-for-sale investment	404,262,226	2,850,493,199	12,800,560,480	-	5,099,374,202	21,154,690,107	2.125 - 7.50
Held-to-maturity financial assets	12,250,814	80,000,000	-	-	-	92,250,814	0.40 - 1.00
General investment	-	-	-	-	8,172,800	8,172,800	-
Loans	-	-	146,932,399	-	-	146,932,399	4.00 - 8.00
Total	416,513,040	2,930,493,199	12,947,492,879	240,109,651	5,362,086,282	21,896,695,051	

Equity risk

Equity risk is the risk arising from changes in the price of equities or common stock that may cause the fluctuations in the value of investments.

The Company has limited amount of investment to reduce the effect to the Company's capital which is complied with the Office of Insurance Commission to ensure that the risk is within the Company's risk appetite.

34.2.2 Fair value of financial instruments

Fair value is defined as the amount at which the instrument could be exchanged in a current transaction between knowledgeable willing parties in an arm's length transaction. The following methods and assumptions are used to estimate the fair value of financial instruments.

Investments in securities: the fair value of listed securities is based on their quoted market prices. The fair value of general investments which are insignificant value are determined based on their carrying value.

Cash and cash equivalents, Accrued investment income, Premium receivables. Reinsurance assets, Due from reinsurers, Loans, Other assets, Other liabilities and Due to reinsurers; the fair values approximate their carrying values due to the relatively short period to maturity.

As at December 31, 2019 and 2018, the aggregate carrying values of the Company's financial instruments are insignificantly different from their aggregate fair values.

Asset measured fair value are as follows:

	As at December 31, 2019				
	Carrying amount Baht	Fair value			
		Level 1 Baht	Level 2 Baht	Level 3 Baht	Total Baht
Assets					
Held-for-trading					
Unit trust	152,471,175	152,471,175	-	-	152,471,175
Available-for-sale					
Government and state enterprise securities	8,972,936,815	-	8,972,936,815	-	8,972,936,815
Corporate debt securities	12,703,473,932	-	12,703,473,932	-	12,703,473,932
Common stocks	1,164,896,500	1,164,896,500	-	-	1,164,896,500
Unit trust	5,735,682,592	5,244,822,005	490,860,587	-	5,735,682,592
	28,729,461,014	6,562,189,680	22,167,271,334	-	28,729,461,014

	As at December 31, 2018				
	Carrying amount Baht	Fair value			
		Level 1 Baht	Level 2 Baht	Level 3 Baht	Total Baht
Assets					
Held-for-trading					
Unit trust	251,181,348	251,181,348	-	-	251,181,348
Available-for-sale					
Government and state enterprise securities	7,960,971,091	-	7,960,971,091	-	7,960,971,091
Corporate debt securities	8,094,344,814	-	8,094,344,814	-	8,094,344,814
Common stocks	708,718,100	708,718,100	-	-	708,718,100
Unit trust	4,390,656,102	4,103,710,931	286,945,171	-	4,390,656,102
	21,405,871,455	5,063,610,379	16,342,261,076	-	21,405,871,455

Valuation techniques

Fair value is defined as the amount at which the instrument could be exchanged in a current transaction between knowledgeable willing parties in an arm's length transaction. The following methods and assumptions are used to estimate the fair value of financial instruments.

Investment in securities

Fair value level 1:

Use of current bid prices in an active market for such assets.

Fair value level 2:

(a) Use the fair value of investments in debt securities has been determined by using the yield curve as announced by the Thai Bond Market Association.

(b) Use the fair value of investments which are insignificant value are determined by net asset value as announced by the fund manager.

The fair value of general investment which are insignificant value are determined based on their carrying value.

35. EVENT AFTER THE REPORTING PERIOD

On February 26, 2020, the Board of Directors Meeting of the Company has passed a resolution to propose to the Annual General Meeting of the Company's shareholders for approval a dividend payment for 2019 of Baht 0.20 per share or approximately Baht 373.57 million. The approval of dividend payment will be resolved by the Annual General Meeting of the Company's shareholder 2020.

35. APPROVAL OF THE FINANCIAL STATEMENTS

The financial statements were approved for issue by the Company's Board of Directors on February 26, 2020.

รายงานผลการดำเนินงานของบริษัท
Operating Performance

รายการ Description	2562 2019	2561 2018	2560 2017	2559 2016
เบี้ยประกันภัยรับ Gross Written Premium	8,921.33	7,614.97	6,635.08	5,925.89
รายได้จากการลงทุนรวม Total Investment Income	2,642.35	859.36	718.25	633.23
กำไรสุทธิ Net Profit	886.54	1,021.76	789.53	763.06
กำไรต่อหุ้น (บาท) Basic earning per share (Baht)	0.47	0.55	0.42	0.41
สินทรัพย์รวม Total Assets	29,848.48	22,347.55	18,877.75	15,338.71
ส่วนของเจ้าของ Total Owners' Equity	5,984.83	5,530.73	5,342.02	4,667.57
CAR RATIO	249%	257%	298%	346%

เบี้ยประกันภัยรับ Gross Written Premium

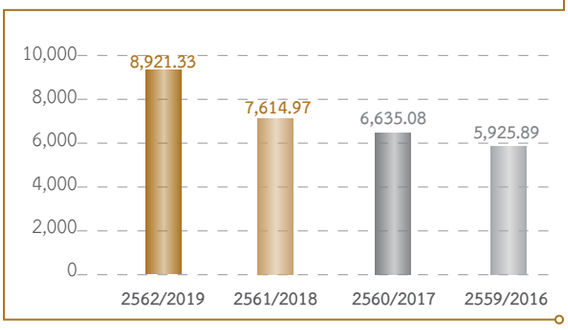

กำไรสุทธิ Net Profit

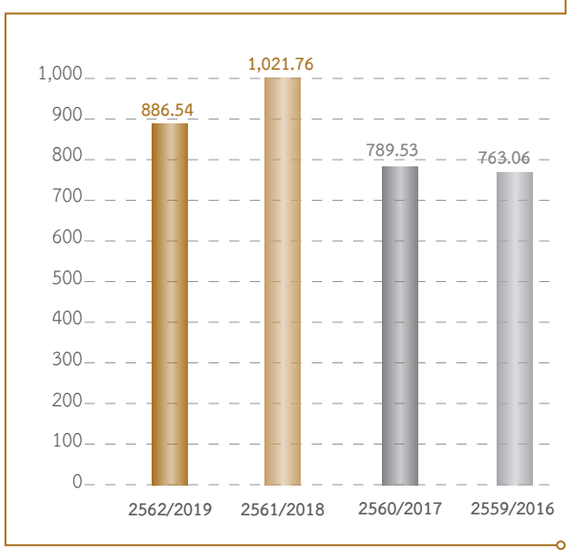

สินทรัพย์รวม Total Assets

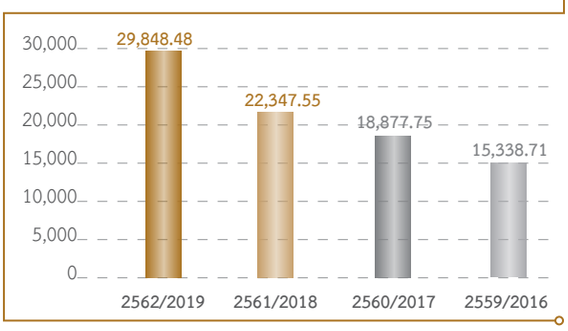

โครงสร้างรายได้ ปี 2559 - 2562 แยกตามประเภทการรับประกัน

Income Structure for 2016 - 2019 classified by types of Insurance product

(หน่วย : ล้านบาท / Unit : Million Baht)

เบี้ยประกันภัยรับ Premium	2562 2019	2561 2018	2560 2017	2559 2016
ปีแรก First year	7,487.21	6,673.85	5,478.37	4,598.40
ปีต่อ Renewal year	1,434.12	941.12	1,156.71	1,327.48
รวม Total	**8,921.33**	**7,614.97**	**6,635.08**	**5,925.88**

(หน่วย : ล้านบาท / Unit : Million Baht)

ประเภทการรับประกัน Types of Insurance product	2562 2019		2561 2018		2560 2017		2559 2016	
	จำนวน (บาท) Total (Baht)	สัดส่วน (%)	จำนวน (บาท) Total (Baht)	สัดส่วน (%)	จำนวน (บาท) Total (Baht)	สัดส่วน (%)	จำนวน (บาท) Total (Baht)	สัดส่วน (%)
ประกันสามัญ Ordinary	**5,358.92**	**60.07**	**2,078.38**	**27.29**	**1,306.09**	**19.69**	**1,437.31**	**24.25**
แบบตลอดชีพ Whole Life	1,370.81	15.37	659.17	8.66	375.48	5.66	194.43	3.28
แบบสะสมทรัพย์ Endowment	3,735.42	41.87	1,158.14	15.21	658.21	9.92	987.84	16.67
แบบบำนาญ Annuity	234.30	2.63	241.43	3.17%	250.89	3.78	232.21	3.92
แบบชั่วระยะเวลา Term	0.16	0.00	0.32	0.00	0.41	0.01	0.28	0.00
สัญญาเพิ่มเติม Rider	18.23	0.20	19.32	0.25	21.10	0.32	22.55	0.38
ประกันกลุ่มสวัสดิการ Group Life	**217.28**	**2.44**	**172.58**	**2.27**	**116.36**	**1.75**	**112.06**	**1.89**
ประกันกลุ่มคุ้มครองสินเชื่อ Group Mortgage	**3,345.13**	**37.49**	**5,364.01**	**70.44**	**5,212.63**	**78.56**	**4,376.51**	**73.86**
รวม Total	**8,921.33**	**100.00**	**7,614.97**	**100.00**	**6,635.08**	**100.00**	**5,925.88**	**100.00**

ธุรกิจการลงทุนของบริษัท
Investment Performance

ธุรกิจการลงทุนของบริษัท

บริษัทฯ ได้ตระหนักถึงความสำคัญของธุรกิจการลงทุน ซึ่งเป็นธุรกิจที่มีศักยภาพในการเสริมสร้างความมั่นคงทางสถานะการเงินให้แก่บริษัทฯ โดยเฉพาะอย่างยิ่งผลตอบแทนจากการลงทุนนั้นถือว่าเป็นรายได้หลักของบริษัทประกัน ดังนั้น คณะกรรมการบริษัทฯ จึงให้ความสำคัญต่อการกำหนดนโยบายการลงทุน นโยบายการบริหารความเสี่ยงโดยรวม รวมถึงติดตามควบคุมการลงทุน เพื่อให้มั่นใจว่าบริษัทฯ มีการดำเนินการอย่างเหมาะสมตามนโยบายเป็นไปตามกฎเกณฑ์ที่เกี่ยวข้อง รวมถึง สอดคล้องกับภาระผูกพันที่มีต่อผู้เอาประกันตามกรมธรรม์ประกันชีวิต

บริษัทฯ ตระหนักถึงความเสี่ยงจากการดำเนินการลงทุน จึงกำหนดให้มีการบริหารความเสี่ยงจากการลงทุนที่มีกระบวนการ ระบุ ควบคุม จัดการ และคอยติดตามความเสี่ยงจากการลงทุน โดยคำนึงถึงความถี่และความรุนแรงทั้งในระยะสั้นและระยะยาว ทั้งนี้เพื่อลดผลกระทบจากความผันผวน หรือความเสี่ยงจากการลงทุนในสินทรัพย์ต่างๆ โดยวัดความเสี่ยงทั้งด้านตลาด ด้านเครดิต และการกระจุกตัวของการลงทุนทุกประเภท

ผลการดำเนินงานด้านการลงทุนในปี 2562

ในปี 2562 บริษัทฯ มีสินทรัพย์ลงทุนเท่ากับ 29,185.13 ล้านบาท เพิ่มขึ้นจาก 21,895.64 ล้านบาท ณ สิ้นปี 2561 คิดเป็นการเพิ่มขึ้น 7,289.49 ล้านบาท หรือคิดเป็นการเพิ่มขึ้นที่ร้อยละ 33.29

ณ สิ้นปี 2562 บริษัทฯ มีสินทรัพย์ประเภทตราสารหนี้เอกชนและรัฐวิสาหกิจ คิดเป็นร้อยละ 51.36 ตราสารหนี้ที่ค้ำประกันโดยรัฐบาลคิดเป็นร้อยละ 22.91 หน่วยลงทุนคิดเป็นร้อยละ 20.18 ตราสารทุนร้อยละ 4.02 เงินฝากสถาบันการเงินและอื่นๆ ร้อยละ 1.03 และเงินให้กู้ยืมโดยมีกรมธรรม์ประกันภัยค้ำประกันคิดเป็นร้อยละ 0.51

Investment Performance

Investment is a crucial part for life assurance business, since it is a key driver for the Company's income and financial stability enhancement. As investment income is considered to be the major contribution for the Company's profit, the Board of Directors emphasises on establishing well conservative investment policy and risk management guidance along with internal control and compliance process to ensure that the Company is compliant with relevant laws and regulations while taking accountability for all policy obligations to the customers and the Company's financial sustainability.

As the Company has been aware of investment risk, the management is dedicated to placing sufficient emphasis on systematic procedures and processes in order to identify, assess, analyse, monitor, and evaluate risk factors at all levels based on frequency and severity for both short and long terms. Apart from efficient risk management framework, the Company has also taken into account risk measurement in various aspects such as market risk, credit risk, and concentration risk to comply with an objective to minimise any risk posed to investment on all asset classes.

Investment Performance in 2018

In 2019, the Company's investment assets increased by 7,289.49 million baht or 33.29% and reached the level of 29,185.13 million baht compared to 21,895.64 million baht in 2018.

At the end of 2019, the Company's investment portfolio had an allocation of 51.36% in private and state enterprise bonds, 22.91% in government bonds, 20.18% in unit trust, 4.02% in equity, 1.03% in financial institute deposits and equivalents, and 0.51% in policy loans.

ประเภทสินทรัพย์ Asset Type	คิดเป็น %
ตราสารหนี้เอกชนและรัฐวิสาหกิจ Private and State Enterprise Bonds	51.36%
ตราสารหนี้ที่ค้ำประกันโดยรัฐบาล Government Bonds	22.91%
หน่วยลงทุน Unit Trust	20.18%
หุ้นสามัญ Equity	4.02%
เงินฝากกับสถาบันการเงินและอื่น ๆ Financial Institution Deposits and Equivalents	1.03%
เงินให้กู้ยืมโดยมีกรมธรรม์ประกันภัยเป็นประกัน Policy Loans	0.51%
รวมสินทรัพย์ลงทุน Total Investment Assets	**100.0%**

สินทรัพย์ลงทุน (ล้านบาท)
Investment Assets (Million Baht)

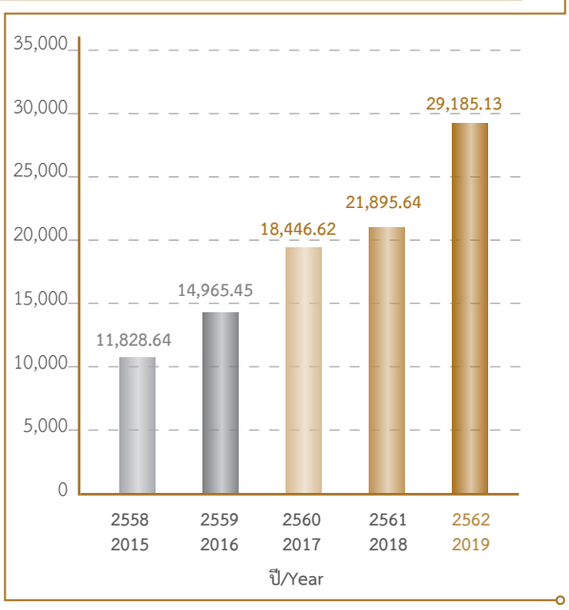

รายได้รวมจากการลงทุน (ล้านบาท)
Total Investment Income (Million Baht)

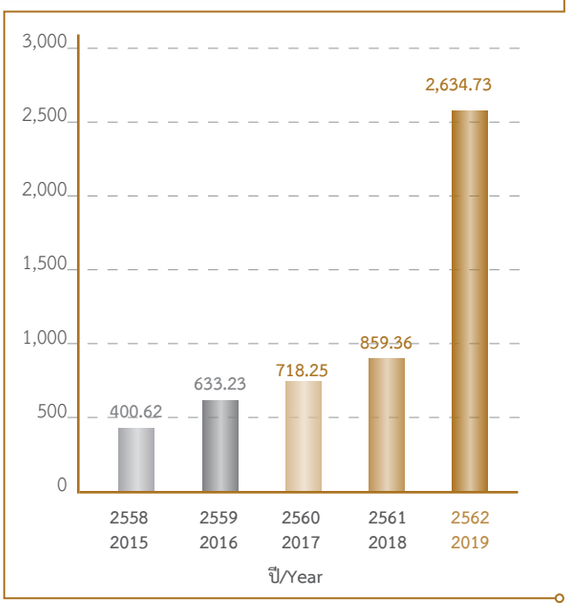

สำหรับรายได้รวมจากการลงทุนในปี 2562 บริษัทฯ มีรายได้รวมจากการลงทุนเท่ากับ 2,634.73 ล้านบาท ซึ่งสูงกว่ารายได้รวมจากการลงทุนในปี 2561 ที่จำนวน 859.36 ล้านบาท เท่ากับ 1,775.37 ล้านบาท หรือสูงกว่าคิดเป็นร้อยละ 206.59

During 2019, the Company generated total investment income of 2,634.73 million baht which was higher than 2018 by 1,775.37 million baht. Compared to total investment income of 859.36 million baht in 2018, the Company achieved 206.59% increase in total investment income.

ปัจจัยความเสี่ยง
Risk Factors

ปัจจัยความเสี่ยงที่มีผลกระทบต่อการดำเนินธุรกิจประกันชีวิต ซึ่งบริษัทฯ ให้ความสำคัญในการบริหารจัดการแบ่งได้ ดังนี้

1. ความเสี่ยงด้านกลยุทธ์

เป็นความเสี่ยงอันเนื่องมาจากการดำเนินนโยบาย การกำหนดแผนกลยุทธ์ แผนการดำเนินงาน และการนำไปปฏิบัติที่ไม่เหมาะสม หรือไม่สอดคล้องกับปัจจัยภายในและสภาพแวดล้อมภายนอก ซึ่งอาจส่งผลกระทบต่อรายได้ เงินกองทุน ภาพลักษณ์ และความมั่นคงของบริษัทฯ

แนวทางในการบริหารความเสี่ยง

- มีการตรวจสอบผลการดำเนินงานของบริษัทฯ อย่างสม่ำเสมอทุกเดือน
- มีการทบทวนกลยุทธ์ แผนการดำเนินงาน เมื่อเห็นว่ามีการเปลี่ยนแปลงของสภาพแวดล้อมภายนอก เช่น ภาพรวมเศรษฐกิจ การเติบโตของอุตสาหกรรม เป็นต้น

2. ความเสี่ยงด้านประกันภัย

เป็นความเสี่ยงอันเนื่องมาจากปัจจัยในการประกันภัย เช่น ภัยธรรมชาติ การกำหนดอัตราเบี้ยประกันภัย การกระจุกตัวของความเสี่ยงภัย การจัดสรรเงินสำรองเบี้ยประกันภัยและเงินสำรองค่าสินไหมทดแทน การเปลี่ยนแปลงพฤติกรรมของผู้ถือกรมธรรม์ และการพัฒนาผลิตภัณฑ์ประกันภัยใหม่ๆ โดยอาจส่งผลกระทบต่อจำนวนค่าสินไหมทดแทนและกระแสเงินสดที่คาดว่าจะได้รับในอนาคต

แนวทางในการบริหารความเสี่ยง

- มีการดำเนินการด้านการพิจารณารับประกันให้เป็นมาตรฐาน และมีการจัดเก็บข้อมูลการรับประกันที่มีประสิทธิภาพ เพื่อนำมาใช้ในการพิจารณารับประกัน
- มีการประมาณการเงินสำรองด้วยวิธีที่เหมาะสมทางคณิตศาสตร์ประกันภัย พร้อมทั้งให้มีการรายงานผลเป็นประจำ และมีการกำหนดความเสี่ยงที่ยอมรับได้
- มีการกำหนดอัตราเบี้ยประกันที่สะท้อนกับสภาพเศรษฐกิจ และใช้ค่าความผันผวนของความถี่ ความรุนแรงมาใช้ในการกำหนดอัตราเบี้ยประกัน
- ในด้านสินไหมทดแทน มีการกำหนดอำนาจอนุมัติในการจ่ายค่าสินไหม และให้จัดทำกระบวนการกำหนดวิธีในการจัดการค่าสินไหมทดแทน ซึ่งรวมถึงการให้บริการและการใช้ผู้เชี่ยวชาญจากภายนอกในการประเมินค่าสินไหมทดแทน

3. ความเสี่ยงด้านสภาพคล่อง

เป็นความเสี่ยงที่อาจเกิดขึ้น ซึ่งจะส่งผลให้องค์กรไม่สามารถชำระหนี้หรือภาระผูกพันเมื่อถึงกำหนด เนื่องจากไม่สามารถเปลี่ยนสินทรัพย์เป็นเงินสด หรือไม่สามารถจัดหาเงินสดได้ หรือสามารถจัดหาเงินสดได้แต่ด้วยต้นทุนที่สูง

แนวทางในการบริหารความเสี่ยง

- มีการพยากรณ์กระแสเงินสด เพื่อแสดงให้เห็นถึงสถานะทางการเงินในแต่ละเดือนหรือไตรมาส
- มีการติดตามกระแสเงินสดเมื่อมีการเปลี่ยนแปลงทางธุรกิจ หรือมีเหตุการณ์ที่เกิดขึ้นแล้วส่งผลกระทบกับองค์กร
- มีการตรวจสอบสินทรัพย์หมุนเวียนให้เพียงพอกับความต้องการอยู่เสมอ และกำหนดแผนฉุกเฉินเพื่อจัดหาเงินทุนให้เพียงพอ
- มีการจัดการสินทรัพย์ลงทุนให้สอดคล้องกับหนี้สินของบริษัทฯ โดยคำนึงถึงปริมาณเงินของภาระหนี้สิน ระยะเวลาการครบกำหนดชำระหนี้ตามกรมธรรม์ และอัตราผลตอบแทนในการชำระคืนหนี้สินจากการประกัน เพื่อให้บริษัทมีสภาพคล่องที่เพียงพอ และมีรายได้ผลตอบแทนที่เหมาะสมต่อการชำระหนี้ของบริษัท

There are risk factors that could pose impact against the operations of life insurance business. The Company realizes these risks and has prioritized preventive management as follows:

1. Strategic Risk

Generally, strategic risk might arise from policy implementation, policy determination, inappropriate operation plan and implementation or improper practices that are not corresponding to internal factors and external environment. These risks could pose impact on revenue, capital, public image and financial stability.

Risk Management Practices

- Assess the Company's operating results on a monthly basis.
- Review strategy and implementation plan once changes of external environment, such as overall economy, the growth of industry, etc.

2. Insurance Risk

Insurance risk might arise from underwriting factors. For example, natural disaster, pricing, concentration risk, premium reserve and claim reserve, changes of policy holders' behavior and new product development. The aforementioned factors could pose impact on the claim amount and expected cash flow in the future.

Risk Management Practices

- Ensure the Company has maintained the standardization of insurance underwriting and efficient data collection to optimize benefits for future underwriting.
- Ensure to use actuarial methods to determine reserve, prepare reports on regular basis and determine risk appetite.
- Ensure insurance premium is determined correspond with economic conditions as well as the fluctuation of frequency and severity.
- In terms of indemnity, guidelines were established on the authorization of claim payment approval, claim management procedures, claim service and the use of external specialists for claim appraisal.

3. Liquidity Risk

Liquidity risk might arise as the Company is unable to settle financial obligation on time due to liquidity problem, inadequate cash or the cost of capital is too high.

Risk Management Practices

- Estimate the cash flow to reflect financial situation on a monthly or quarterly basis.
- Monitor the cash flow when there is a change in business or situation that might affect the Company.
- Inspect current assets to ensure they are adequate with the Company's demand. Determine a contingency plan to secure sufficient capital for the Company.
- With regard to secure adequate liquidity and returns that are appropriate for the Company's debt payment obligation, investment assets and liabilities have been matched basing on the amount of business liability, the duration of payment period required by policies and returns on the repayment of insurance liability.

4. ความเสี่ยงด้านเครดิต

เป็นความเสี่ยงอันเนื่องมาจากการขาดความน่าเชื่อถือ หรือขาดความสามารถในการปฏิบัติตามสัญญาที่ได้ตกลงกันไว้ของคู่สัญญา อาทิ ผู้ออกตราสารหนี้ ผู้เอาประกันภัยคู่ค้า/พันธมิตรธุรกิจ และผู้รับประกันภัยต่อ เป็นต้น

แนวทางในการบริหารความเสี่ยง

- มีการตรวจสอบคู่ค้า ไม่ว่าจะเป็นการรับคืนค่าสินไหมจากประกันภัยต่อ การกำกับดูแลการขออนุมัตินายหน้าหรือตัวแทนอย่างเคร่งครัด จัดให้มีการรายงานยอดคงค้างของบุคคลภายนอกประจำทุกเดือน

5. ความเสี่ยงด้านตลาด

เป็นความเสี่ยงอันเนื่องมาจากการเปลี่ยนแปลงของตัวแปรในตลาด อาทิ อัตราดอกเบี้ย อัตราแลกเปลี่ยนเงินตราต่างประเทศ ราคาตราสารอนุพันธ์ ราคาตราสารทุน ราคาอสังหาริมทรัพย์ และราคาสินค้าโภคภัณฑ์ ซึ่งอาจส่งผลให้เกิดความผันผวนต่อรายได้ มูลค่าของสินทรัพย์และหนี้สิน และเงินกองทุนของบริษัทฯ

แนวทางในการบริหารความเสี่ยง

- มีการจัดตั้งคณะกรรมการลงทุนเพื่อให้รายงานต่อคณะกรรมการบริษัทฯ เป็นประจำ และมีการกำหนดความเสี่ยงที่ยอมรับได้ เพื่อใช้ประเมินความเสี่ยง
- มีการทบทวนเมื่อมีการเปลี่ยนแปลงกลยุทธ์ทางธุรกิจ เช่น การสร้างแบบจำลองการลงทุน เป็นต้น
- มีการตรวจสอบความเชื่อมั่นของคู่ค้าอย่างสม่ำเสมอ
- มีการติดตามพอร์ตการลงทุน และเปรียบเทียบขอบเขตและเพดานที่ยอมรับได้ซึ่งถูกกำหนดไว้
- มีแผนรองรับในกรณีราคาตลาดของหลักทรัพย์ปรับลดลงอย่างรวดเร็วเกินกว่าระดับที่กำหนดไว้
- มีการนำระบบเทคโนโลยีสารสนเทศมาช่วยในการติดตามประเมินผล วิเคราะห์ และสร้างแบบจำลองของทางเลือกในการลงทุน

6. ความเสี่ยงด้านปฏิบัติการ

เป็นความเสี่ยงอันเนื่องมาจากความไม่เพียงพอ หรือการขาดการกำกับดูแลกิจการ หรือการควบคุมที่ดีของกระบวนการปฏิบัติงานภายใน บุคลากร ระบบงานภายใน หรือเหตุการณ์ภายนอก และส่งผลกระทบต่อรายได้ เงินกองทุน การปฏิบัติตามกฎหมาย รวมถึงภาพลักษณ์ ชื่อเสียง และความมั่นคงของบริษัทฯ อาทิ การขาดความรู้ความเชี่ยวชาญ และทักษะของพนักงาน ความซับซ้อนของกระบวนการทำงาน สิทธิ์ของการเข้าถึงข้อมูลและความปลอดภัยของข้อมูล ความทันสมัยของข้อมูล การกระจายอำนาจ หน้าที่ ความรับผิดชอบ ความเหมาะสมของการประเมินผลการปฏิบัติงาน เป็นต้น

แนวทางในการบริหารความเสี่ยง

- มีการตรวจสอบกระบวนการทำงานในด้านของกิจกรรมหลักของการประกันภัย และมีการตรวจสอบภายในอย่างสม่ำเสมอ เพื่อให้ทราบถึงผลกระทบที่เกิดขึ้นกับกระบวนการทำงาน ไม่ว่าจะเป็นเรื่องของบุคลากร ระบบสารสนเทศ กระบวนการทำงานภายใน และเหตุการณ์ภายนอก
- มีวิธีการปฏิบัติการในด้านการพัฒนาบุคลากร ระบบการทำงาน และบริหารงานบุคคล รวมถึงวิธีในการประเมินผลพนักงาน
- มีการจัดเตรียมแผนรองรับสถานการณ์ฉุกเฉิน เมื่อมีเหตุการณ์ภายนอกที่ทำให้ไม่สามารถปฏิบัติงานได้ตามปกติ
- มีการปฏิบัติตามกฎหมาย กฎระเบียบ หลักเกณฑ์ ข้อบังคับต่างๆ ที่เกี่ยวข้องในการดำเนินธุรกิจ ภายใต้องค์กรกำกับดูแลต่างๆ

4. Credit Risk

Credit risk generally might arise from the lack of credibility or inability to comply with the commitment settled with the partners of contract, such as debt instrument issuer, the insured, business partner, the reinsurer, etc.

Risk Management Practices

- Verify trade partners in various aspects, ranging from the receiving of indemnity from the reinsurers, strict supervision and approval of broker or agent to the submission of monthly reports of outsiders' account balance.

5. Market Risk

Market risk might arise from changes of market conditions, including interest rate, foreign exchange rate, derivative price, equity price, property price and commodity price. All of which could pose impact against the Company'srevenue, the value of assets and liabilities, as well as capital fund.

Risk Management Practices

- Appoint the Investment Committee toreport to the Board of Directors on a regular basis. Determine risk appetite for the assessment of risks.
- Review when there is a change of businessstrategy, such as a creation of investment model, etc.
- Monitor the confidence of trade partners on a regular basis.
- Monitor investment portfolio. Compare predetermined scope and investment limit.
- Prepare a contingency plan in case stock prices rapidly drop below predetermined level.
- Adapt the Information Technology with the monitoring, assessment, analysis and creation of investment model.

6. Operational Risk

Operation Risk might arise from the inadequate or the lack of corporate governance, internal control, personnel, internal system or external events. These risks could pose impact against the Company's revenue, capital, compliance, corporate image, reputation and financial stability. For example, the lack of knowledge, expertise and skills of the personnel, complicated operating procedures, the right of information access and data security, the newness of information, the distribution of authority, duties and responsibilities, the appropriateness of performance appraisal, etc.

Risk Management Practices

- Review core insurance activities in terms of operating procedures. Conduct internal audit on a regular basis to realize the impact caused to operating procedures, including personnel, IT system, internal operating procedures and external events.
- Establish methods for the human resource development, operating system and human resource management, as well as performance management.
- Prepare business continuity plans to support business interruption events.
- Comply with the law, regulations or rules related to business operations under the supervising agencies.

7. ความเสี่ยงด้านการกระจุกตัว

เป็นความเสี่ยงอันเนื่องจากการที่องค์กรลงทุนในบริษัทใดบริษัทหนึ่ง กลุ่มบริษัทใดกลุ่มบริษัทหนึ่ง หรือชั้นของสินทรัพย์ใดสินทรัพย์หนึ่งมากเกินไป โดยไม่กระจายการลงทุน ทำให้เมื่อเกิดผลกระทบทางลบต่อกลุ่มดังกล่าว จะสร้างความเสียหายเป็นสัดส่วนที่สูงเมื่อเทียบกับการลงทุนทั้งหมดขององค์กร

แนวทางในการบริหารความเสี่ยง

- มีการกระจายการลงทุน ทั้งการกระจายการลงทุนในหมวดอุตสาหกรรมอย่างหลากหลาย และกระจายการลงทุนในประเภทของสินทรัพย์หลายประเภท ทั้งนี้ องค์กรได้คำนึงถึงข้อกำหนดที่เกี่ยวข้องกับความเสี่ยงตามกฎเกณฑ์ที่ออกโดยองค์กรกำกับดูแลเสมอมา

7. Concentration Risk

Concentration risk might arise from redundant investment exposure made in particular company or a particular group of companies without diversification. Negative impact could occur when an extreme loss arises from the occurrence of a single peril by which the size of damage might be considerably high compared with overall investment of the Company.

Risk Management Practices

- Conduct a diversification of investment, including a wide range of industries and asset classes. The Company has strictly obliged by the regulations on risk management as prescribed by supervising regulators.

ทิศทางการดำเนินงานในปี 2563
Business Operations for 2020

แนวโน้มเศรษฐกิจไทยปี 2562 และ 2563

ภาวะเศรษฐกิจไทยปี 2562

ภาพรวมเศรษฐกิจไทยในปี 2562 มีแนวโน้มเติบโตต่ำกว่าศักยภาพ หลายหน่วยงานภาครัฐได้คาดการณ์การขยายตัวของเศรษฐกิจไทยปี 2562 อยู่ในช่วงร้อยละ 2.5 – 2.7 โดยการเติบโตดังกล่าวต่ำกว่าปี 2561 ที่ร้อยละ 4.1 โดยได้รับผลกระทบจากทั้งปัจจัยภายนอกประเทศ ได้แก่ มาตรการกีดกันทางการค้าระหว่างสหรัฐฯ และจีน (Trade War) ที่เริ่มตึงเครียดมากขึ้นตั้งแต่เดือนพฤษภาคม 2562 เป็นต้นมา ส่งผลกระทบให้การดำเนินนโยบายทางการเงินของหลายประเทศต้องผ่อนคลายลงด้วยการลดอัตราดอกเบี้ยนโยบาย เพื่อลดผลกระทบของการชะลอตัวของเศรษฐกิจโลก และปัจจัยภายในประเทศที่เกิดจากการจัดตั้งรัฐบาลที่มาจากการเลือกตั้งใช้เวลามากกว่า 3 เดือน จึงจะสามารถบริหารราชการแผ่นดินได้ ทำให้เศรษฐกิจไทยโดยเฉพาะในไตรมาสที่ 2/2562 เติบโตได้ค่อนข้างต่ำกว่าศักยภาพ

มาตรการกีดกันทางการค้าระหว่างสหรัฐฯ และจีน (Trade War) ที่มีความยืดเยื้อ ได้ส่งผลกระทบต่อภาคการผลิตและห่วงโซ่อุปทานที่เกี่ยวข้องกับสหรัฐฯ และจีน ทำให้ภาคการส่งออกของประเทศไทย ได้รับผลกระทบค่อนข้างรุนแรง โดยหน่วยงานพยากรณ์เศรษฐกิจหลายหน่วยงาน คาดการณ์การหดตัวของการส่งออกของประเทศไทยอยู่ที่ร้อยละ -2 เมื่อเทียบกับปีก่อนหน้า ปัญหาดังกล่าว ยังส่งผลกระทบต่อนักท่องเที่ยวชาวจีนที่เข้ามาท่องเที่ยวในประเทศไทยลดลงเพิ่มเติมด้วย อย่างไรก็ตาม การขยายตัวทางเศรษฐกิจของไทย ยังได้แรงขับเคลื่อนจากการบริโภคภาคเอกชนเป็นหลัก หลังจากมีความชัดเจนของรัฐบาล และมีมาตรการกระตุ้นเศรษฐกิจให้เกิดการบริโภค เช่น โครงการ ชิม ช้อป ใช้ เป็นต้น

Thailand's Economic Outlook for 2019 and 2020

Thailand's Economic Conditions in 2019

In 2019, Thailand's overall economic conditions tended to experience lower growth than its potential. Many government agencies projected Thailand's 2019 economic expansion in the range of 2.5-2.7 percent. The said growth dropped by 4.1 percent from 2018 which was affected by domestic and external factors. The external factor was from the US-China trade war which was more tense from May 2019 onwards and caused many countries to implement an easing of their financial policy by decreasing the policy interest rate to mitigate the impact from a global economic slowdown. The domestic factor was caused by the formation of the elected government which took over 3 months to be able to perform public administration, leading Thailand's economy, especially in the quarter 2/2019, to encounter lower growth than its potential.

The prolonged US-China trade war had an impact on the manufacturing sector and supply chains associated with the US and China which severely affected Thailand's export sector. Many economic forecasting agencies predicted -2 percent shrinkage of Thailand's export compared with the year before. The aforementioned problem also caused the number of Chinese tourists who paid a visit to Thailand to drop more. However, Thailand's economic expansion was largely driven by the private sector's consumption as well after the government had had explicit directions and economic stimulus package for consumption, for example, the Chim, Shop, Chai (Eat, Shop, Spend) campaign.

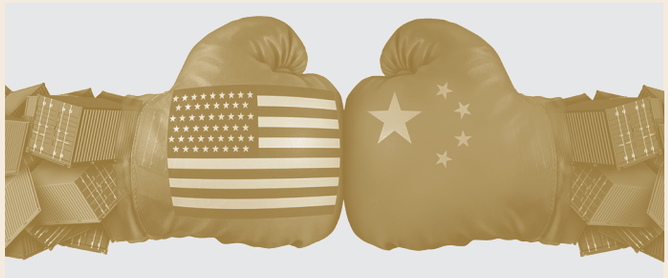

โดยได้รับปัจจัยสนับสนุนหลักจากการส่งออกสินค้าและบริการที่ปรับตัวดีขึ้น และจำนวนนักท่องเที่ยวที่มีแนวโน้มขยายตัวขึ้นในช่วงครึ่งปีแรกของปี อย่างไรก็ตาม ในช่วงครึ่งปีหลัง การส่งออกสินค้าได้รับผลกระทบจากเศรษฐกิจโลกที่มีแนวโน้มชะลอลง และมาตรการกีดกันทางการค้าระหว่างสหรัฐฯ และจีน (Trade War) ขณะที่การท่องเที่ยวชะลอลง โดยเฉพาะจากนักท่องเที่ยวจีน แต่เริ่มมีสัญญาณปรับดีขึ้นในช่วงปลายปี การบริโภคภาคเอกชนมีแนวโน้มขยายตัวตามรายได้ครัวเรือนนอกภาคเกษตรที่ปรับดีขึ้น และกระจายตัวมากขึ้น รวมทั้งได้รับแรงสนับสนุนจากมาตรการภาครัฐเพิ่มเติม แม้รายได้ครัวเรือนภาคเกษตรลดลงบ้าง และยังมีแรงกดดันจากหนี้ภาคครัวเรือนที่อยู่ในระดับสูง สำหรับการลงทุน ภาคเอกชนมีแนวโน้มขยายตัวตามการย้ายฐานการผลิตมายังไทย และโครงการร่วมลงทุนของรัฐและเอกชนในโครงสร้างพื้นฐาน ส่วนการใช้จ่ายภาครัฐขยายตัวชะลอลงกว่าที่ประเมินไว้เดิม จากความล่าช้าในการลงทุนของรัฐวิสาหกิจบางแห่ง

สำหรับเสถียรภาพเศรษฐกิจภายในประเทศ อัตราเงินเฟ้อทั่วไปเฉลี่ยทั้งปี 2562 อยู่ที่ร้อยละ 0.7 ขณะที่อัตราเงินเฟ้อพื้นฐานเฉลี่ยทั้งปี 2562 อยู่ที่ร้อยละ 0.5 เมื่อเปรียบเทียบกับปี 2561 อยู่ที่ร้อยละ 1.1 และ 0.7 ตามลำดับ จะเห็นว่า อัตราเงินเฟ้อทั่วไปเฉลี่ยทั้งปีมีแนวโน้มต่ำกว่าขอบล่างของกรอบเป้าหมายเงินเฟ้อ และเสถียรภาพระบบการเงินมีความเสี่ยงจากการชะลอตัวของเศรษฐกิจ

ในส่วนของอัตราดอกเบี้ย ผลการประชุมคณะกรรมการนโยบายการเงิน (กนง.) ได้ปรับลดอัตราดอกเบี้ยลง 2 ครั้ง ในเดือนสิงหาคม และเดือนพฤศจิกายน ส่งผลให้อัตราดอกเบี้ยนโยบายปรับตัวลดลงจากร้อยละ 1.75 ต่อปี ณ สิ้นปี 2561 เป็นร้อยละ 1.25 ต่อปี ณ สิ้นปี 2562

แนวโน้มเศรษฐกิจไทยปี 2563

เศรษฐกิจไทยปี 2563 จากข้อมูลศูนย์พยากรณ์ของสำนักเศรษฐกิจภาครัฐและเอกชน คาดว่ามีโอกาสขยายตัวอยู่ในช่วงร้อยละ 2 หรือต่ำกว่า ชะลอตัวลงจากปี 2562 ตามข้อจำกัดจากการระบาดของไวรัสโควิด-19 ปัญหาภัยแล้ง และความล่าช้าของงบประมาณรายจ่าย

ภาวะการเงิน เดือนกุมภาพันธ์ 2563 คณะกรรมการนโยบายการเงิน (กนง.) มีมติปรับลดอัตราดอกเบี้ยนโยบายลงร้อยละ 0.25 มาอยู่ที่ร้อยละ 1.00 ต่อปี เนื่องจาก ประเมินว่าเศรษฐกิจไทยในปี 2563 มีแนวโน้มขยายตัวต่ำกว่าประมาณการและต่ำกว่าระดับศักยภาพค่อนข้างมาก ซึ่งเป็นผลมาจากการระบาดของไวรัสโควิด-19 และสภาวะภัยแล้ง ขณะที่อัตราเงินเฟ้อทั่วไปมีแนวโน้มต่ำกว่าขอบล่างของกรอบเป้าหมายเงินเฟ้อ และเสถียรภาพระบบการเงินมีความเสี่ยงจากการชะลอตัวของเศรษฐกิจ

การใช้จ่ายเพื่อการอุปโภค บริโภค การใช้จ่ายเพื่อการบริโภคของเอกชน คาดว่าจะขยายตัวร้อยละ 3.5 ชะลอลงจากร้อยละ 4.5 ในปี 2562 ตามแนวโน้มการขยายตัวทางเศรษฐกิจและฐานรายได้ในภาพรวมที่อยู่ในระดับต่ำกว่าการประมาณการครั้งที่ผ่านมา โดยเฉพาะฐานรายได้ในภาคการท่องเที่ยว ซึ่งได้รับผลกระทบจากการแพร่ระบาดของไวรัสโควิด-19 และฐานรายได้ในภาคเกษตร ซึ่งได้รับผลกระทบจากภัยแล้ง รวมทั้งแนวโน้มการลดลงของการใช้จ่ายของนักท่องเที่ยวไทยในต่างประเทศ โดยเฉพาะในช่วงครึ่งปีแรก ซึ่งนักท่องเที่ยวชาวไทยยังคงระมัดระวังสถานการณ์การระบาดของไวรัสโควิด-19

อย่างไรก็ดี การบริโภคภาคเอกชนมีแนวโน้มที่จะขยายตัวในเกณฑ์ที่น่าพอใจ และเป็นแรงขับเคลื่อนสำคัญของเศรษฐกิจอย่างต่อเนื่อง โดยมีปัจจัยสนับสนุนจากอัตราดอกเบี้ยและอัตราเงินเฟ้อที่ยังอยู่ในระดับต่ำ รวมทั้งการดำเนินนโยบายของภาครัฐเพื่อช่วยเหลือผู้มีรายได้น้อยและเกษตรกร และแนวโน้มการปรับตัวดีขึ้นอย่างช้าๆ ของฐานรายได้ในภาคการส่งออก

การลงทุนรวม คาดว่าจะขยายตัวร้อยละ 3.6 เพิ่มขึ้นจากร้อยละ 2.2 ในปี 2562 โดยการลงทุนภาครัฐ คาดว่าจะขยายตัวร้อยละ 4.8 เพิ่มขึ้นจากร้อยละ 0.2 ในปี 2562 โดยมีปัจจัยสนับสนุนจากการเพิ่มขึ้นของกรอบงบประมาณรายจ่ายลงทุนประจำปีงบประมาณ 2563 ร้อยละ 19.0 รวมทั้งปัจจัยสนับสนุนจากฐานการขยายตัวที่ต่ำผิดปกติในไตรมาสสุดท้ายของปี 2562 และการเร่งตัวขึ้นของการเบิกจ่ายภายใต้โครงการโครงสร้างพื้นฐานที่สำคัญๆ ที่มีกำหนดแล้วเสร็จและเปิดให้บริการในปี 2563 - 2564

The main supporting factors were better goods export and services as well as the growing number of tourists in the first half of the year. Nevertheless, merchandise export in the second half of the year was affected by a global economic slowdown and the US-China trade war. Meanwhile, the growth of tourism decelerated, especially from Chinese tourists but tended to show a positive sign at the end of the year. The private sector's consumption was likely to expand based on off-farm household income which was better and more distributed. It also received support from public sector's measures even though farm household income decreased and there still was pressure from the high level of household debt. Private sector's investment was inclined to expand according to manufacturing base relocation to Thailand and public private partnership projects in infrastructure. Government expenditure grew at a slower rate than originally forecasted due to a delay in investment of certain state enterprises.

As for economic stability of the country, the average headline inflation rate of 2019 was at 0.7 percent while the average core inflation rate was at 0.5 percent, compared with those of 2018 which were at 1.1 percent and 0.7 percent respectively. It indicated that the average headline inflation rate for the whole year tended to be below the baseline of inflation targeting and that stability of the financial system was at risk due to an economic slowdown.

Regarding the interest rates, they were revised down twice according to the Monetary Policy Committee (MPC)'s meeting outcome. The first time was in August and the second time in November, leading to the decrease in the policy interest rate from 1.75 percent/year as at the end of 2018 to 1.25 percent/year as at the end of 2019.

Thailand's Economic Outlook for 2020

According to the information from the forecasting centres of both public and private sectors' economic offices, Thailand's economy is projected to expand in the range of 2 percent or lower, which will slow down from 2019 due to limitations of the COVID-19 outbreak, drought problem and a delay in the expenditure budget

Financial condition: In February 2020, the Monetary Policy Committee (MPC) passed a resolution to revise down the policy interest rate by 0.25 percent to 1.00 percent/year because the Thai economy in 2020 was assessed to expand less than forecasted and would experience much lower growth than its potential as a result of the COVID-19 spread and drought conditions. The headline interest rate tends to be lower than the baseline of inflation targeting and stability of the financial system is at risk due to an economic slowdown.

Consumption expenditure and private sector's consumption expenditure are predicted to experience 3.5 percent growth, from 4.5 percent in 2018, according to the overall tendency of economic expansion and income base lower than previously forecasted. Particularly, income base in the tourism sector is affected by the COVID-19 spread while income base in the agricultural sector is affected by drought. Thai tourists' spending overseas tends to decline, especially in the first half of the year since they are still cautious about the COVID-19 outbreak situation.

However, the private sector's consumption is likely to experience a satisfying growth and continues to be a key driving force of the economy with the low interest and inflation rates as supporting factors. In addition, the public sector also implements a policy to help the low income earners as well as the farmers and income base in the export sector is inclined to gradually improves.

Investment is forecasted to increase by 3.6 percent from 2.2 percent in 2019. The public sector's investment is expected to grow by 4.8 percent from 0.2 percent in 2019 with these supporting factors: 19 percent increase of the investment expenditure framework for the fiscal year 2020, the expansion base lower than usual in the last quarter of 2019 and the acceleration in disbursement of major infrastructure projects which will be completed and open for service in 2020-2021.

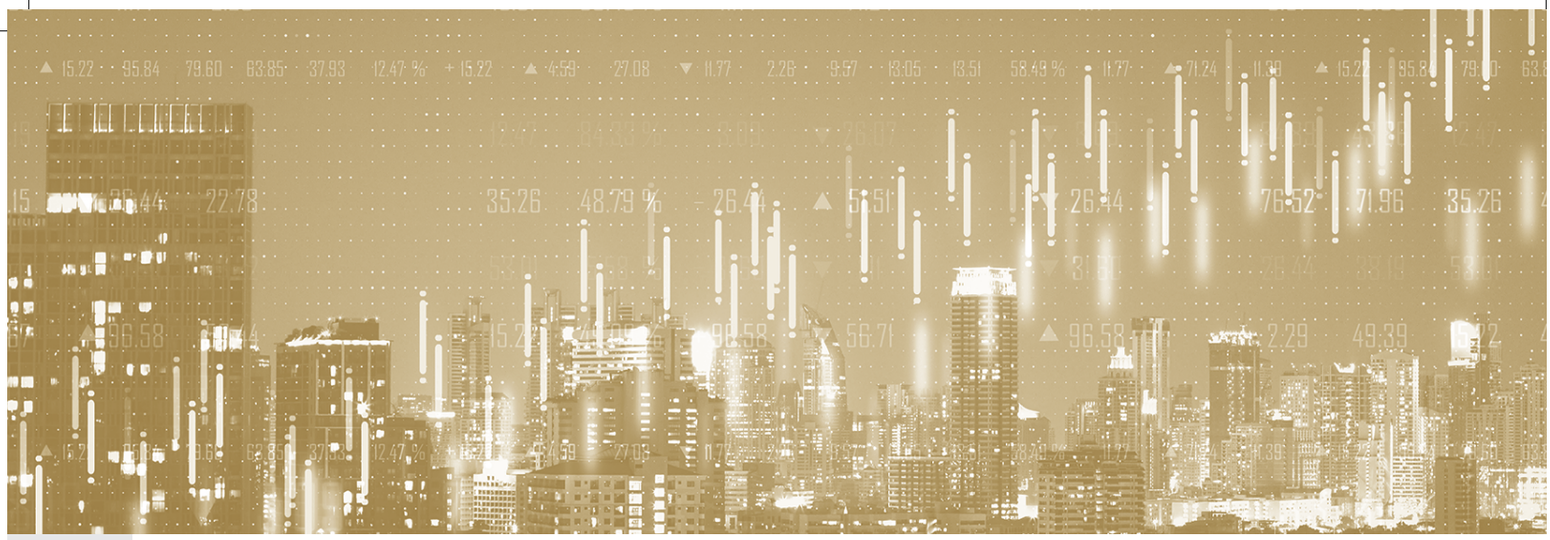

ขณะที่การลงทุนภาคเอกชน คาดว่าจะขยายตัวร้อยละ 3.2 จากร้อยละ 2.8 ในปี 2562 โดยมีปัจจัยสนับสนุนจาก (1) ความคืบหน้าของโครงการลงทุนภาครัฐ ทั้งในด้านการพัฒนาพื้นที่เศรษฐกิจพิเศษ และโครงการลงทุนด้านคมนาคมขนส่งที่มีความชัดเจนมากขึ้น และการย้ายฐานการผลิตของผู้ประกอบการในต่างประเทศ สอดคล้องกับการขยายตัวในเกณฑ์สูงและต่อเนื่อง ของการลงทุนก่อสร้างในหมวดโรงงานในครึ่งหลังของปี 2562 (2) การผ่อนคลายหลักเกณฑ์การกำกับดูแลสินเชื่อเพื่อที่อยู่อาศัยและสินเชื่ออื่นที่เกี่ยวข้องกับที่อยู่อาศัย (LTV) และ (3) การดำเนินมาตรการกระตุ้นการลงทุนเพิ่มเติมของภาครัฐ ทั้งในส่วนของมาตรการส่งเสริมการลงทุน มาตรการรองรับการย้ายฐานการผลิตของนักลงทุนต่างชาติ (Thailand Plus Package) และมาตรการการเงินการคลังเพื่อสนับสนุนการลงทุนในประเทศ ตามมติคณะรัฐมนตรีเมื่อวันที่ 28 มกราคม พ.ศ. 2563

การส่งออกสินค้า ในปี 2563 คาดว่าจะขยายตัวร้อยละ 1.4 เทียบกับการลดลงร้อยละ 3.2 ในปี 2562 แต่เป็นการปรับลดจากการขยายตัวร้อยละ 2.3 ในการประมาณการครั้งที่ผ่านมา โดยเป็นผลจาก (1) การปรับลดประมาณการปริมาณการส่งออกสินค้าจากการขยายตัวร้อยละ 2.4 ในการประมาณการครั้งที่ผ่านมาเป็นร้อยละ 1.5 ตามการปรับลดสมมติฐานการขยายตัวของเศรษฐกิจและปริมาณการค้าโลกจากร้อยละ 3.3 และร้อยละ 2.8 เป็นร้อยละ 3.2 และร้อยละ 2.4 ตามลำดับ และ (2) การปรับลดประมาณการปริมาณการส่งออกบริการตามการปรับลดสมมติฐานจำนวนนักท่องเที่ยวต่างชาติทั้งปี 2563 จาก 41.8 ล้านคน ในการประมาณการครั้งที่ผ่านมา เป็น 37.0 ล้านคน ซึ่งส่งผลให้รายรับจากนักท่องเที่ยวต่างชาติลดลงจากปีที่ผ่านมาประมาณ 150,000 ล้านบาท (ภายใต้เงื่อนไขการระบาดของไวรัสโควิด-19 เข้าสู่จุดสูงสุดในเดือนมีนาคมและสิ้นสุดลง จนทำให้เงื่อนไขการเดินทางออกนอกประเทศของนักท่องเที่ยวจีนยุติลงในช่วงต้นเดือนพฤษภาคม) เมื่อรวมกับการปรับลดประมาณการส่งออก ทำให้ปริมาณการส่งออกสินค้าและบริการขยายตัวร้อยละ 0.9 ลดลงจากร้อยละ 3.5 ในการประมาณการครั้งก่อนหน้า

เศรษฐกิจและการค้าโลก มีแนวโน้มที่จะปรับตัวดีขึ้นอย่างช้าๆ ต่อเนื่องจากสัญญาณการฟื้นตัวของการผลิตและส่งออกของประเทศสำคัญๆ หลายประเทศในช่วงไตรมาสสุดท้ายของปี 2562 ซึ่งส่วนหนึ่งได้รับปัจจัยสนับสนุนจากการปรับตัวดีขึ้นของบรรยากาศทางเศรษฐกิจ ที่เกิดจากการลดลงของความตึงเครียดทางการค้าระหว่างสหรัฐฯ และจีน ความเสี่ยงจากการแยกตัวของสหราชอาณาจักรแบบไร้ข้อตกลง ความชัดเจนของข้อตกลงการค้าสหรัฐฯ-เม็กซิโก-แคนาดา (USMCA) และการปรับตัวของห่วงโซ่การผลิตและการค้าระหว่างประเทศต่อมาตรการกีดกันทางการค้า

เมื่อรวมกับการผ่อนคลายนโยบายการเงินและการคลังอย่างต่อเนื่องในปีที่ผ่านมา คาดว่าจะทำให้เศรษฐกิจของประเทศเศรษฐกิจหลัก ทั้งสหรัฐฯ ยูโรโซน จีน และญี่ปุ่น ขยายตัวในเกณฑ์ที่น่าพอใจ รวมทั้งเป็นปัจจัยสนับสนุนให้เศรษฐกิจอินเดีย กลุ่มประเทศตลาดเกิดใหม่ กลุ่มประเทศอุตสาหกรรมใหม่ และกลุ่มประเทศอาเซียนปรับตัวดีขึ้นจากปี 2562

อย่างไรก็ตาม ความต่อเนื่องในการฟื้นตัวและขยายตัวของระบบเศรษฐกิจและการค้าโลกของปี 2563 มีข้อจำกัดและปัจจัยเสี่ยงเพิ่มเติมจากการแพร่ระบาดของไวรัสโควิด-19 ซึ่งมีแนวโน้มที่จะส่งผลกระทบต่อการขยายตัวของเศรษฐกิจจีนและประเทศต่างๆ ผ่านการลดลงของจำนวนนักท่องเที่ยว ระบบการขนส่ง และห่วงโซ่การผลิตระหว่างประเทศ การชะลอตัวของการส่งออก และการลดลงของราคาสินค้าโภคภัณฑ์ในตลาดโลก

สถานการณ์และผลกระทบจากการแพร่ระบาดของไวรัสโควิด-19 มีสมมติฐานการแพร่ระบาดของไวรัสโควิด-19 ที่คาดว่าจะเข้าสู่จุดสูงสุดในเดือนมีนาคม และสิ้นสุดลงในช่วงต้นเดือนพฤษภาคม คาดว่าผลกระทบผ่านระบบขนส่งและห่วงโซ่การผลิตระหว่างประเทศ จะสามารถสิ้นสุดลงในไตรมาสแรกของปี 2563 ในขณะที่ผลกระทบผ่านการส่งออกและการท่องเที่ยวจะเริ่มผ่อนคลายลงในไตรมาสที่ 2 ก่อนที่จะกลับเข้าสู่ภาวะปกติในไตรมาสที่ 3 ภายใต้เงื่อนไขดังกล่าว คาดว่าเศรษฐกิจและปริมาณการค้าโลกในปี 2563 จะขยายตัวร้อยละ 3.2 และร้อยละ 2.4 เทียบกับการขยายตัวร้อยละ 3.1 และร้อยละ 1.5 ในปี 2562 ตามลำดับ

The private sector's investment is projected to rise by 3.2 percent from 2.8 percent in 2019 with the following supporting factors (1) more explicit progress of the government sector's investment projects on development of special economic zones and transport as well as the overseas entrepreneurs' manufacturing base relocation which are in line with the high and steady expansion of the construction investment in the factory category in the second half of 2019, (2) an easing of criteria for supervision of housing loan and other housing-related loans (Loan to Value or LTV) and (3) implementation of the measures for boosting more investment of the public sector including investment promotion measure, supporting measure for foreign investors' manufacturing base relocation (Thailand Plus Package) and financial and fiscal measure for encouraging domestic investment according to the cabinet resolution as of 28 January 2020.

Merchandise export in 2020 are predicted to rise by 1.4 percent, compared with a 3.2 percent decrease in 2019, but it is revised down from 2.3 percent expansion from the previous forecast as a result of (1) revising down the forecast for merchandise export growth from 2.4 percent previously to 1.5 percent based on the revised down assumptions for economic growth and volume of global trade from 3.3 percent and 2.8 percent to 3.2 percent and 2.4 percent respectively and (2) revising down the forecast for serviceexport volume based on the revised down assumptions for foreign tourist number in 2020 from 41.8 million previously to 37.0 million tourists which causes revenue from foreign tourists to fall by 150,000 million baht from the previous year (under the condition of COVID-19 spread which reaches a peak in March and ceases, allowing the condition of Chinese tourists' travel outside of the country to end at the beginning of May). When combined with the revised down export forecast, merchandise and service export therefore expand 0.9 percent, from 3.5 percent of the previous prediction.

Global economy and trade are inclined to gradually rise based on the signs of manufacturing and export recovery of the major countries in the last quarter of 2019. A part of itcomes from a supporting factor with respect to a better economic atmosphere arising from the decreasing trade tension between the US and China, the risk of no-deal Brexit, the explicit United States-Mexico-Canada Agreement (USMCA) and the adaption of supply chain and international trade towards trade-restrictive measures.

In combination with the continual monetary and fiscal policy easing from the previous year, it is expected that the economy of the major economic countries including the US, the Eurozone, China and Japan will grow satisfactorily, serving as a supporting factor for the economy of the emerging market countries, the newly industrialised countries and the ASEAN countries to have a higher growth rate than 2019.

Nonetheless, the continual recovery and expansion of the global economic and trade system in 2020 have more limitations and risk factors due to the COVID-19 pandemic which tends to affect the economic growth of China and other countries through the decreasing number of tourists, international transport and supply chain systems, an export slowdown as well as decreasing commodity price in the global market.

Regarding the COVID-19 outbreak situation and its impact, the expected assumption is the COVID-19 spread will reach a peak in March and ends at the beginning of May. It is anticipated that the impact through the international transport and supply chain systems will be able to cease in the first quarter of 2020 while the impact through export and tourism will begin to ease in the second quarter and will return to normal condition in the third quarter. Under the aforementioned conditions, the global economy and trade volume of 2020 are projected to grow at a rate of 3.2 percent and 2.4 percent compared with the expansion of 3.1 percent and 1.5 percent in 2019 respectively.

แนวโน้มธุรกิจประกันชีวิตไทยปี 2562 และ 2563

ภาวะธุรกิจประกันชีวิตไทยปี 2562

เบี้ยประกันชีวิตรับรวมตั้งแต่เดือนมกราคม ถึงพฤศจิกายน 2562 รวมทั้งสิ้น 545,286 ล้านบาท โดยแยกเป็นเบี้ยประกันชีวิตรับรายใหม่ จำนวน 158,028 ล้านบาท และเบี้ยประกันชีวิตรับปีต่อไป จำนวน 387,258 ล้านบาท อัตราการเติบโตของเบี้ยประกันชีวิตรับรวมและเบี้ยประกันชีวิตรับรายใหม่ลดลงจากระยะเวลาเดียวกันของปีก่อนร้อยละ -3.1 และ -2.7 ตามลำดับ โดยมีอัตราความคงอยู่ของกรมธรรม์ (Renewal Rate) อยู่ที่ร้อยละ 80

สำหรับเบี้ยประกันชีวิตรับรวมปี 2562 คาดว่าจะหดตัวอยู่ในช่วงร้อยละ 2.5 – 3.0 ขึ้นอยู่กับเบี้ยปีแรก (New Business) ของเดือนธันวาคม 2562

แนวโน้มธุรกิจประกันชีวิตไทยปี 2563

จากแนวโน้มเศรษฐกิจปี 2563 บริษัทคาดการณ์เบี้ยรับรวมทั้งอุตสาหกรรมหดตัวต่อเนื่องอยู่ในกรอบร้อยละ 3 – 4 โดยเบี้ยปีแรกคาดว่าอยู่ในกรอบ -5% ถึง 0% โดยมีสาเหตุหลักจากภาวะอัตราดอกเบี้ยต่ำ เศรษฐกิจไทยเติบโตได้ต่ำกว่าศักยภาพ และการเปลี่ยนแปลงกฎระเบียบ ทั้งนี้ อัตราความคงอยู่ของกรมธรรม์อยู่ที่ประมาณร้อยละ 80.0 ตามที่แสดงในตารางที่ 1

เบี้ยประกันชีวิต	2561	คาดการณ์ 2562	คาดการณ์ 2563
เบี้ยประกันชีวิตรับรวม (ล้านบาท)	627,387	611,834	609,211
เบี้ยประกันชีวิตรับรายใหม่ (ล้านบาท)	180,415	177,709	177,709
อัตราความคงอยู่ของกรมธรรม์ (ร้อยละ)	83.2	80.0	80.0

ตารางที่ 1 แสดงข้อมูลเบี้ยประกันชีวิตของอุตสาหกรรมตั้งแต่มกราคม ถึงพฤศจิกายน ปี 2562

ที่มา สมาคมประกันชีวิตไทยและการคาดการณ์ของบริษัท

ปัจจัยท้าทายอุตสาหกรรมที่สำคัญสำหรับปี 2563 มีดังต่อไปนี้

เศรษฐกิจไทยมีแนวโน้มชะลอตัวลงจากปีก่อนหน้า จากความไม่แน่นอนของปัจจัยภายนอกประเทศเป็นหลัก ทั้งจากข้อพิพาทเกี่ยวกับการกีดกันทางการค้า (Trade War) ของประเทศสหรัฐฯ และจีน ที่ยังไม่สามารถบรรลุข้อตกลงกันได้ ปัจจัยลบด้านการท่องเที่ยวที่หดตัวลง อันเป็นผลสืบเนื่องจากการแพร่กระจายของไวรัสโควิด-19 ปัจจัยภายในประเทศเกิดจากสภาวะเศรษฐกิจไทยจากปีที่ผ่านมา ส่งผลให้ผู้บริโภคไม่กล้าใช้จ่าย โดยส่วนใหญ่จะใช้จ่ายกับปัจจัย 4 และชำระหนี้ภาคครัวเรือนเป็นหลัก นอกจากนี้ยังมีปัจจัยกระทบด้านภูมิศาสตร์ ภาวะภัยแล้ง ภาวะการว่างงาน และพฤติกรรมผู้บริโภคที่เปลี่ยนแปลงตลอดเวลา

ภาวะอัตราดอกเบี้ยทรงตัวในระดับต่ำ จากแนวโน้มเศรษฐกิจชะลอตัวจากปัจจัยภายนอก โดยเฉพาะการแพร่กระจายของไวรัสโควิด-19 ที่เกิดขึ้นช่วงต้นปี 2563 นั้น ส่งผลกระทบต่อการบริโภคทั่วโลก เนื่องจากปัญหาดังกล่าวเกิดกับประเทศจีนซึ่งเป็นประเทศที่มีการบริโภคสูง รวมทั้งกระทบต่อภาคการผลิตสินค้าทั่วโลก ทำให้ห่วงโซ่การผลิต (Supply Chain) ได้รับผลกระทบเช่นเดียวกัน กดดันให้ธนาคารกลางทั่วโลก ลดอัตราดอกเบี้ยนโยบาย เพื่อช่วยกระตุ้นการเติบโตของเศรษฐกิจ จากภาวะดังกล่าวส่งผลกระทบต่อความสามารถในการลงทุนของธุรกิจประกันชีวิต ให้มีอัตราผลตอบแทนจากการลงทุนที่ต่ำลง อย่างไรก็ตาม สำนักงาน คปภ. ได้ออกมาตรการโดยการผ่อนคลายกฎระเบียบการลงทุนเพิ่มเติม เพื่อให้อุตสาหกรรมประกันชีวิต สามารถเพิ่มทางเลือกการลงทุนเพิ่มเติม เพื่อเพิ่มโอกาสในการได้รับอัตราผลตอบแทนจากการลงทุนที่สูงขึ้น จากภาวะอัตราดอกเบี้ยต่ำในปัจจุบัน

การเปลี่ยนแปลงกฎระเบียบของหน่วยงานกำกับ ในปี 2562 ธุรกิจประกันชีวิต จะได้รับผลกระทบจากการเปลี่ยนแปลงกฎระเบียบอย่างมีนัยสำคัญ ได้แก่ มาตรการกำกับดูแลการให้บริการลูกค้าอย่างเป็นธรรม (Market Conduct) ของทั้งธนาคารแห่งประเทศไทย และสำนักงาน คปภ. ซึ่งส่งผลกระทบต่อวิธีการเสนอขายประกันชีวิตให้กับลูกค้า การเปลี่ยนแปลงอัตรามรณะที่เริ่มใช้ตั้งแต่วันที่ 1 มิถุนายน พ.ศ. 2561 ซึ่งทำให้อัตราเบี้ยประกันภัยลดลง จะส่งผลกระทบต่อการเติบโตของเบี้ยประกันชีวิตของอุตสาหกรรมในปี 2562 เป็นต้นไป ตลอดจนมาตรการกำกับดูแลการดำรงเงินกองทุนตามระดับความเสี่ยง ระยะที่ 2 (RBC 2) ที่ส่งผลกระทบต่อเงินทุนของผู้ถือหุ้น

การเปลี่ยนแปลงมาตรฐานการรายงานทางการเงิน การบังคับใช้มาตรฐานการรายงานทางการเงิน ฉบับที่ 9 (TFRS 9) ซึ่งเป็นมาตรฐานบัญชีเกี่ยวกับเครื่องมือทางการเงิน จะเริ่มมีผลบังคับใช้ในวันที่ 1 มกราคม พ.ศ. 2563 และจะบังคับใช้ TFRS 17 ซึ่งเป็นมาตรฐานบัญชีเกี่ยวกับสัญญาประกันภัย ในวันที่ 1 มกราคม พ.ศ. 2566 ซึ่งจะส่งผลให้ธุรกิจประกันภัยได้รับผลกระทบในหลายด้านเป็นอย่างมาก อาทิ การเปลี่ยนแปลงแบบงบการเงิน รายงานฐานะการเงิน และการดำเนินการของบริษัทประกันชีวิต

Thailand's Life Assurance Industry in 2019 and Outlook for 2020

Thailand's Life Assurance Industry in 2019

Total insurance premiums from January to November 2019 were 545,286 million baht, of which 158,028 million baht was new business premiums and 387,258 million baht was renewal premiums. The growth rate of total insurance premiums and new business premiums decreased by -3.1 percent and -2.7 percent respectively, from the same period of last year. The renewal rate of insurance policies was 80 percent.

Total life premiums of 2019 were expected 2.5 – 3.0 percent shrinkage, depending on the first year of new business premiums of December 2019.

Thailand's Life Assurance Industry Outlook for 2020

Based on the economic outlook for 2020, the Company projects 3 - 4 percent shrinkage of total life premiums for the whole industry. The first-year premiums are expected to stay between -5 percent and 0 percent frame due to a low interest rate environment, Thailand's economic growth lower than its potential and changes in rules and regulations as a major cause. The renewal rate of insurance policies is at 80.0 percent as shown in Table 1.

Life premiums	2018	2019 Projections	2020 Projections
Total premiums (Million baht)	627,387	611,834	609,211
New business premiums (Million baht)	180,415	177,709	177,709
Renewal rate (%)	83.2	80.0	80.0

Table 1: Information on the Life Assurance Industry from January to November 2019
Source: Thai Life Assurance Association and Company Projections.

The key factors that challenge the industry for 2020 are as follows:

Thailand's economy tends to slow down from the previous year, mainly because of the uncertainty of the external factors including the US-China trade war dispute which has been unable to reach an agreement yet and a negative factor concerning shrinking tourism as a result of the COVID-19 spread. The domestic factor arises from the Thai economy from previous year, leading the consumers to be careful about their spending. Major expenditure is associated with the 4 requisites and debt repayment of the household sector. Additionally, there are also geographical impact factor, drought condition, unemployment condition and consumer behaviour changing all the time.

The interest rate steadily falls to a low level as a result of a tendency of economic slowdown caused by an internal factor, especially the COVID-19 dispersion which has occurred at the beginning of 2020. This affects worldwide consumption because the said problem happens to China, the country that has a high level of consumption. The goods manufacturing sector and supply chain are affected as well. As a result, central banks around the world face pressure for cutting the policy interest rate to boost the economic growth. The aforementioned state has an impact on investment capacity of the life assurance industry which results in lower investment returns. However, the Office of Insurance Commission (OIC) has implemented a measure to ease more investment rules and regulations to enable the life assurance industry to add more investment options and increase more chance to gain higher investment returns from the low interest rate nowadays.

Changes in regulatory agencies' rules and regulations would significantly affect the life assurance industry in 2019 e.g. Bank of Thailand's and OIC's measure for supervision of fair customer services (Market Conduct) which affected methods of selling life insurance. Change in mortality rate which came into force on 1 June 2018 and resulted in decreasing premiums would affect the premium growth of the industry from 2019 onwards as well as measure for supervision of risk-based capital (RBC 2), phase 2 which had an impact on the shareholders' capital.

Change in financial reporting standards through the enforcement of the ninth Thai Financial Reporting Standards 9 (TFRS 9), which is an accounting standard on financial instruments, on 1 January 2020 and TFRS 17, which is an accounting standard on insurance contracts, on 1 January 2023 could greatly affect the insurance industry in many aspects e.g. changes in financial statements form, statements of financial position and operations of life insurance companies.

การดำเนินงานของบริษัทปี 2563

เป้าหมายหลักในการดำเนินงานปี 2563

ในการดำเนินธุรกิจของบริษัท ยังคงยึดมั่นที่จะดำเนินตามวิสัยทัศน์และพันธกิจของบริษัท เพื่อเป็นสถาบันประกันชีวิตชั้นนำของไทยที่มีความมั่นคงทางการเงินและเติบโตอย่างยั่งยืน ทั้งนี้ บริษัทเน้นการขยายฐานลูกค้าผ่านช่องทางพันธมิตรเป็นหลักและใช้กลยุทธ์ให้ลูกค้าเป็นศูนย์กลาง (Customer Centric) พร้อมไปกับการเปลี่ยนแปลงองค์กรเข้าสู่ยุคดิจิทัล และนำเสนอนวัตกรรมทางเทคโนโลยีที่ทันสมัยให้กับลูกค้า โดยครอบคลุมทั้งการขายและการบริการ เพื่อตอบสนองความต้องการของลูกค้าที่เปลี่ยนแปลงไป นอกจากนั้น บริษัทยังคงเน้นการเติบโตอย่างมั่นคง โดยการรักษาระดับเงินกองทุนให้เหมาะสมและสามารถรองรับความเสี่ยงที่จะเกิดขึ้นได้ในอนาคต

เป้าหมายหลักในการดำเนินงาน	2563
ร้อยละการเติบโตของเบี้ยประกันรับรวม	10 - 12
ร้อยละการต่ออายุกรมธรรม์	80 – 90
ร้อยละอัตราผลตอบแทนจากการลงทุน	3.0 – 4.0
ร้อยละอัตราความเพียงพอของเงินกองทุน	200 – 250

ทิศทางเชิงกลยุทธ์และแผนรองรับ

ธุรกิจประกันชีวิตกำลังเผชิญกับการเปลี่ยนแปลงจากรอบด้าน ไม่ว่าจะเป็นพฤติกรรมของผู้บริโภคที่เปลี่ยนไป การเปลี่ยนแปลงของนโยบายจากภาครัฐและกฎระเบียบจากหน่วยงานกำกับดูแล หรือแม้แต่การแข่งขันจากคู่แข่งดิจิทัลรายใหม่ ๆ (InsurTech) โดยการเปลี่ยนแปลงเหล่านี้ส่งผลกระทบอย่างมีนัยสำคัญต่อรูปแบบการดำเนินธุรกิจของบริษัท ทำให้บริษัทต้องมีการเตรียมความพร้อมและทบทวนรูปแบบการดำเนินธุรกิจเพื่อรับมือกับการเปลี่ยนแปลงดังกล่าวในอนาคตอย่างทันท่วงที โดยมีทิศทางเชิงกลยุทธ์และแผนรองรับที่สำคัญ ดังต่อไปนี้

1. **การสร้างแบรนด์ของบริษัท**
   - แผนการสร้างแบรนด์ร่วมกับพันธมิตรทางธุรกิจ
   - แผนการบริหารแบรนด์ผ่านสื่อสังคมออนไลน์ (Social Media)
   - การทำการตลาดผ่าน Viral Marketing และ Corporate Social Responsibility (CSR)
2. **การพัฒนาผลิตภัณฑ์ให้หลากหลาย และช่องทางใหม่ โดยยึดหลักลูกค้าเป็นศูนย์กลาง**
   - เน้นการเติบโตผ่านผลิตภัณฑ์ประเภทสามัญ (Ordinary Product)
   - แผนการเพิ่มช่องทางการขายใหม่ผ่านพันธมิตร (New Partner Acquisition)
   - แผนการสร้างการตลาดแบบตรงผ่านช่องทางออนไลน์ (Direct to Consumer via Digital Channel)
3. **การพัฒนากระบวนการปฏิบัติภายในสู่ความเป็นเลิศด้วยการขับเคลื่อนองค์กรผ่านดิจิทัล**
   - การเพิ่มประสิทธิภาพของการดำเนินงานโดยการเปลี่ยนแปลงระบบสารสนเทศหลัก (New Core Life Insurance System)
   - เปลี่ยนแปลงกระบวนการภายในโดยใช้ผ่านทางอิเล็กทรอนิกส์มากขึ้น
   - พัฒนากระบวนการให้มีประสิทธิภาพยิ่งขึ้นผ่านการ Lean Process
4. **การบริหารประสบการณ์ลูกค้า**
   - จัดโครงสร้างการบริหารงานเพื่อรองรับการบริหารประสบการณ์ลูกค้า
   - แผนการจัดทำและวิเคราะห์ประสบการณ์ลูกค้า
   - แผนการพัฒนาข้อมูลของลูกค้า เพื่อให้สามารถวิเคราะห์พฤติกรรมของลูกค้าได้อย่างเหมาะสม

Company Performance in 2020

Key Performance Targets in 2020

The Company continues to firmly adhere to the company's vision and mission to become a leading life assurance institution of Thailand that achieves financial stability and sustainable growth. Hence, the Company mainly focuses on expanding its customer base through allies and customer centric strategies, along with organisational transformation to enter the digital age and offering of modern technological innovations to customers. The Company covers both sales and services in order to satisfy the changing customer needs. Moreover, the Company continues to place emphasis on secure growth by retaining an appropriate level of capital to be able to manage potential risks in the future.

Key Performance Targets	2020
Total Premium Growth	10 - 12%
Renewal Rate	80 - 90%
Investment Return	3.0 - 4.0%
Capital Adequacy Ratio (CAR)	200 - 250%

Strategic Direction & Implementation Plan

The life insurance industry is encountering different changes whether they be changing consumer behaviour, changes in policy from public sector and in regulations from regulatory agencies or competition from new digital opponents (InsurTech). These changes significantly affect the Company's business operational pattern. The Company must be prepared and review its business operational pattern to be able to promptly handle the aforementioned changes in the future by having strategic direction and implementation plan as described below.

1. Brand Building of the Company
   - Brand building plan in collaboration with business partners
   - Brand management plan via social media
   - Viral marketing and corporate social responsibility (CSR)
2. Development of Multi-Products and New Channels by Placing Importance on Customer Centricity
   - Growth focus through ordinary product
   - Plan on enhancement of new selling channels through new partner acquisition
   - Direct to Consumer marketing plan via digital channel
3. Development of Operational Excellence with Digital Transformation
   - Enhancement of operational efficiency by altering new core life insurance system
   - Change of internal procedures by more utilisation of electronic means
   - Development of procedures for more efficiency through the lean process
4. Customer Experience Management
   - Organisation of work management structure to serve customer experience management
   - Customer journey mapping plan
   - Data-driven approach with customer information development plan to be able to analyse customer behaviour appropriately

5. การลงทุนใน Life InsurTech
   - แผนการร่วมธุรกิจกับบริษัทที่มีศักยภาพด้านการขับเคลื่อนธุรกิจประกันชีวิตโดยใช้นวัตกรรมทางเทคโนโลยี
   - การติดตามพัฒนาการของ Startup ที่ส่งผลต่อการเปลี่ยนแปลงรูปแบบการดำเนินธุรกิจประกันชีวิตที่มีความน่าสนใจ
6. การกำกับดูแลกิจการที่ดี และการปฏิบัติตามกฎ ระเบียบ จากหน่วยงานกำกับภายนอก
   - แผนรองรับการเปลี่ยนแปลงมาตรฐานการรายงานทางการเงินของธุรกิจประกันชีวิต TFRS 9 และ TFRS 17
   - การทบทวนนโยบายที่สำคัญอย่างสม่ำเสมอ
   - แผนการรับรองมาตรฐาน ISO 27001 เกี่ยวกับความปลอดภัยทางด้านเทคโนโลยีสารสนเทศ
7. สนับสนุนและเสริมสร้างการขับเคลื่อนองค์กรโดยการใช้นวัตกรรมและเทคโนโลยียุคใหม่
   - เสริมสร้างความรู้ด้านนวัตกรรมและความก้าวหน้าทางเทคโนโลยียุคใหม่
   - ประยุกต์ใช้ความก้าวหน้าทางเทคโนโลยีสารสนเทศ เช่น Big Data, AI, Machine Learning, IoT หรือ Blockchaing เป็นต้น เพื่อเพิ่มประสิทธิภาพในการดำเนินธุรกิจของบริษัท ให้เป็นไปตามความต้องการของผู้บริโภคที่เปลี่ยนแปลงไป
8. การพัฒนาความสามารถของบุคลากรและองค์กร
   - แผนการสร้างแบรนด์ภาพลักษณ์องค์กร
   - แผนการเสริมสร้างวัฒนธรรมองค์กรด้านดิจิทัล
9. การบริหารเงินกองทุน
   - แผนการบริหารเงินกองทุนให้เกิดประสิทธิภาพสูงสุด

5. Life InsurTech Investment
   - Plan on collaborative business with a company that has a potential to drive the life assurance industry by means of technological innovation
   - Monitoring development of startups interestingly affecting the change of operational pattern of life assurance business
6. Corporate Governance and Compliance with External Regulatory Agencies' Rules and Regulations
   - Supporting plan for the changes in financial reporting standards TFRS 9 and TFRS 17 of the life assurance industry
   - Regularly review of major policies
   - Plan on ISO 27001 certification pertaining to information technology security
7. Promotion and Reinforcement of Organisation Driving by means of New Age Innovation and Technology
   - Building up knowledge of new age innovation and technological advancement
   - Application of information technology advancement, for instance, Big Data, AI, Machine Learning, IoT or Blockchaing etc. to enhance the efficiency of the company's business operation to meet the changing consumer needs
8. People Capabilities and Organisation Development
   - Employer's branding plan
   - Digital culture reinforcement plan
9. Capital Management
   - Plan on efficient capital management

ลักษณะการประกอบธุรกิจ
Business Operations

ประเภทผลิตภัณฑ์ประกันชีวิต

1. การประกันชีวิตประเภทสามัญ

เป็นการประกันชีวิตสำหรับผู้เอาประกันภัยรายบุคคล ซึ่งมุ่งเน้นตอบโจทย์ความต้องการที่แท้จริงของผู้เอาประกันภัย โดยผู้เอาประกันภัยสามารถวางแผนอนาคตเพื่อสร้างหลักประกันความมั่นคงได้อย่างสอดคล้อง ตามวัตถุประสงค์ของแต่ละบุคคลในทุกช่วงเวลาของชีวิต เพราะแผนการประกันชีวิตประเภทสามัญมีมากมายหลายรูปแบบ แต่ละแบบจะมีลักษณะผลประโยชน์ด้านความคุ้มครองชีวิต ด้านการออมทรัพย์ มีระยะเวลาเอาประกันภัย และระยะเวลาการชำระเบี้ยประกันภัยที่แตกต่างกันออกไป ประกอบด้วย

1.1 การประกันชีวิตแบบตลอดชีพ

เป็นการประกันชีวิตที่มีความคุ้มครองระยะยาวตลอดชีพ ที่เน้นการให้ผลประโยชน์ด้านความคุ้มครองชีวิตเป็นหลัก หากผู้เอาประกันภัยเสียชีวิตเมื่อใดในขณะที่กรมธรรม์ยังมีผลบังคับ บริษัทฯ จะจ่ายจำนวนเงินเอาประกันภัยให้แก่ผู้รับประโยชน์ หรือเมื่อผู้เอาประกันภัยยังมีชีวิตอยู่ครบกำหนดสัญญา เช่น อายุครบ 90 ปี ก็ได้รับเงินเอาประกันภัยคืน ดังนั้น วัตถุประสงค์เบื้องต้นของการประกันชีวิตแบบตลอดชีพนี้ เพื่อสร้างกองทุนมรดก หรือจัดหาเงินทุนสำหรับจุนเจือบุคคลที่อยู่ในอุปการะเมื่อผู้เอาประกันเสียชีวิตลง

1.2 การประกันชีวิตแบบสะสมทรัพย์

เป็นการประกันชีวิตที่บริษัทฯ จะจ่ายจำนวนเงินเอาประกันภัยให้แก่ผู้เอาประกันภัยเมื่อยังมีชีวิตอยู่ครบกำหนดสัญญา หรือจ่ายเงินเอาประกันภัยให้แก่ผู้รับประโยชน์ เมื่อผู้เอาประกันภัยเสียชีวิตในขณะที่กรมธรรม์มีผลบังคับอยู่ การประกันชีวิตแบบสะสมทรัพย์มีส่วนผสมของความคุ้มครองการเสียชีวิตและการออมทรัพย์ ซึ่งแบบประกันชีวิตนี้จะมุ่งเน้นการให้ผลประโยชน์ด้านการออมทรัพย์เป็นหลัก ดังนั้น การประกันชีวิตแบบสะสมทรัพย์จึงมีเงินคืนหลายรูปแบบ ทั้งเงินคืนในระหว่างสัญญา และเมื่อสัญญาครบกำหนดรวมถึงมีระยะเวลาสัญญาและชำระเบี้ยที่ระยะเวลาหลากหลายให้เลือกทำประกันตามวัตถุประสงค์ด้านการออมทรัพย์ของผู้เอาประกันภัย

Type of life insurance products

1. Ordinary Life Insurance

Ordinary Life Insurance is a life insurance policy for individual insured persons which focuseson responding to the real needs of the insured, which the insured could plan for the future in order to ensure security in accordance with the objectives of each person in each period of life because different types of ordinary life insurance plans are available. Each model has characteristic differences of life protection benefits, savings, insurance periods and the different payment periods, these are.

1.1. Whole Life Insurance

Whole Life Insurance is a life insurance policy with long-term protection for lifelong that focuses on providing life protection benefits primarily. In case of the passing of the insured as the policy is still in effect, the company will pay the amount of insurance to the beneficiary. As well as when the insured outlive the term of the policy due tothe contract, such as reaching the age of 90, the premiums will be returned to the insured. Therefore, the primary objective of this lifelong insurance is to create a heritage fund or provide funding for those who are in support when the insured is deceased.

1.2. Endowment Insurance

Endowment Insurance is a life insurance policy that the company will pay the insured amount to the insured when he or she outlive the term of the policy due to the contract or paying insurance to the beneficiary when the insured is deceased while the policy is still in force. This genre of life insurance policyis a combination of the death benefit and a savings coverage. This type of life insurance will mainly focus on providing savings benefits. Therefore, the endowment life insurance policy has many types of refunds, either refund during the contract or when the contract is due, includingthe contract period and payment of premiums at various times.

1.3 การประกันชีวิตแบบชั่วระยะเวลา

เป็นการประกันชีวิตที่บริษัทฯ จะจ่ายจำนวนเงินเอาประกันภัยให้แก่ผู้รับประโยชน์เมื่อผู้เอาประกันภัยเสียชีวิตในขณะที่กรมธรรม์มีผลบังคับอยู่ โดยทั่วไปกรมธรรม์จะมีระยะเวลาความคุ้มครอง 5 ปี 10 ปี 15 ปี หรือ 18 ปี เป็นต้น ซึ่งแบบการประกันชีวิตจะมุ่งเน้นการให้ผลประโยชน์ด้านความคุ้มครองชีวิตเป็นหลัก ไม่มีผลประโยชน์ของการออมทรัพย์ เบี้ยประกันภัยจึงต่ำกว่าแบบประกันชีวิตประเภทสามัญอื่นๆ และไม่มีเงินคืนให้หากผู้เอาประกันภัยยังมีชีวิตอยู่ครบกำหนดสัญญา จึงเหมาะกับผู้ที่ต้องการความคุ้มครองสูง แต่ชำระเบี้ยประกันภัยต่ำ เพื่อเสริมสร้างกองทุนป้องกันไม่ให้เกิดภาระหนี้สินกับครอบครัวที่อยู่ข้างหลังหากเกิดเหตุไม่คาดฝันก่อนเวลาอันควร

1.4 การประกันชีวิตแบบบำนาญ

เป็นการประกันชีวิตสำหรับผู้เอาประกันภัยที่ประสงค์จะวางแผนการออมเงินเพื่อสร้างหลักประกันทางรายได้ให้แก่ผู้เอาประกันภัยไว้ใช้จ่ายอย่างเพียงพอหลังจากการเกษียณอายุ บริษัทฯ จะจ่ายผลประโยชน์เงินบำนาญเป็นรายงวดอย่างสม่ำเสมอต่อเนื่องไปตลอดระยะเวลาสัญญา นับแต่ผู้เอาประกันภัยเกษียณอายุหรือมีอายุครบ 55 ปี หรือ 60 ปี แล้วแต่เงื่อนไขในกรมธรรม์ที่กำหนดไว้ ทั้งนี้ การประกันชีวิตแบบบำนาญจะไม่มีการจ่ายผลประโยชน์อื่นใดก่อนรับเงินบำนาญ ยกเว้นผลประโยชน์จากการเสียชีวิต ซึ่งบริษัทฯ จะจ่ายตามจำนวนเงินเอาประกันภัยให้แก่ผู้รับประโยชน์

2. การประกันชีวิตประเภทกลุ่ม

2.1 ประกันชีวิตกลุ่มสวัสดิการ

เป็นการประกันชีวิตที่ให้ความคุ้มครองกลุ่มสมาชิกภายใต้กรมธรรม์ฉบับเดียวกัน โดยทั่วไปจะเป็นสวัสดิการที่นายจ้างซื้อความคุ้มครองให้กับลูกจ้าง ปกตินายจ้างจะเป็นผู้ชำระเบี้ยประกันภัยให้ทั้งหมด หรือช่วยจ่ายให้ครึ่งหนึ่ง แต่การประกันชีวิตกลุ่มนี้จะมีเงื่อนไข คือ สมาชิกผู้เอาประกันภัยร่วมกันตั้งแต่ 10 คนขึ้นไป หรือร้อยละ 75 ของจำนวนพนักงานทั้งหมด ส่วนมากจะเป็นกลุ่มของพนักงานบริษัท กรมธรรม์เป็นสัญญาแบบปีต่อปี อัตราเบี้ยประกันภัยขึ้นอยู่กับทุนประกันภัย จำนวนสมาชิก เพศ อายุเฉลี่ยของสมาชิกทั้งหมด ลักษณะธุรกิจ และหน้าที่การทำงาน โดยจะคำนวณเป็นอัตราเบี้ยประกันภัยอัตราเดียวสำหรับสมาชิกทุกคนในกลุ่มนั้นๆ ซึ่งอัตราเบี้ยประกันภัยจะต่ำกว่าการประกันชีวิตประเภทสามัญ การชำระเบี้ยประกันภัยสามารถแบ่งชำระเป็นงวดรายเดือน ราย 3 เดือน หรือรายปีก็ได้

2.2 ประกันชีวิตกลุ่มคุ้มครองสินเชื่อ

เป็นการประกันชีวิตที่ให้ความคุ้มครองแก่ผู้เอาประกันภัย (ผู้กู้) ที่มีภาระหนี้สินอยู่กับสถาบันการเงิน (เจ้าหนี้) โดยทั่วไปจะให้ความคุ้มครองกรณีการเสียชีวิตหรือการทุพพลภาพถาวรสิ้นเชิง มีระยะเวลาความคุ้มครองและทุนประกันภัยที่สอดคล้องกับระยะเวลาการผ่อนชำระและภาระหนี้สิน ซึ่งหากเกิดเหตุการณ์ไม่คาดฝันขึ้นระหว่างการผ่อนชำระหนี้กับผู้เอาประกันภัยและกรมธรรม์ยังมีผลบังคับ บริษัทฯ จะเป็นผู้ปลดหรือแบ่งเบาภาระหนี้สินค้างชำระแทนทายาทของผู้เอาประกันภัย เพื่อปกป้องครอบครัวที่อยู่ข้างหลังจากปัญหาหนี้สิน หรือการถูกยึดทรัพย์ และเพื่อให้ผู้เอาประกันภัยมั่นใจได้ว่ากรรมสิทธิ์ในทรัพย์สินนั้นจะยังคงเป็นของทายาทและครอบครัวต่อไป โดยสถาบันการเงิน (เจ้าหนี้) จะเป็นผู้ถือกรมธรรม์หลักและเป็นผู้รับผลประโยชน์ตามจำนวนภาระหนี้คงค้างชำระที่ผู้เอาประกันภัยยังคงเหลืออยู่กับสถาบันการเงินนั้นๆ

1.3. Term Insurance

Term Insurance is a life insurance policy that the company will pay the sum insured to the beneficiary when the insured is deceased while the policy is in force. In general, the policy will cover periods of 5, 10, 15 or 18 years for instance. This life insurance policy focuses primarily on providing life protection benefits. There is no benefit of saving purposes. The insurance premium is lower than other types of life insurance and there is no refund if the insured is outlive the term of the policy due to the contract. Therefore, this would suitable for those who need high coverage but pay lower premium in order to strengthen the fund to prevent the burden of debt with families if unexpected events occur in precipitated circumstances.

1.4. Annuity Insurance

Annuity Insurance is a life insurance policy for the insured who wishes to plan savings in order to create an income guarantee for the insured to spend sufficiently after retirement. The company will pay a regular pension benefit periodically throughout the contract period on condition that the insured is retired or reaches the age of 55 or 60 years, depending on the conditions in the policy specified. The annuity life insurance will not pay any other benefitsbefore receiving a pension except for benefits from death, which the company will pay accordingto the amount of insurance to the beneficiary.

2. Group Insurance

2.1. Group Term Life

Group Term Life is a life insurance policy that provides protection for members under the same policy. In general, it is a welfare that employers buy protection for their employees. Normally, the employer will pay all premiums or provide half payment. But the group term life insurance will have conditions that include 10 or more insured members together, or 75 percent of the total number of employees. Most will be a group of company employees. Policy is a year-to-year contract. Premium rates are based on the sum insured, the number of members, their genders, the average age of all members, and the nature of the business and work functions which will be calculated as a single premium rate for all members of that group. This genre of insurance policy will provide lower premium rate than the ordinary life insurance policy. Premium payment can be divided into monthly, 3 months or yearly installments.

2.2. Group Mortgage

Group Mortgage is a life insurance policy that provides protection to the insured (the borrower) who has a debt burden with a financial institution (creditor). In general, the policy will provide protection in case of death or total permanent disability. There is a period of coverage and insurance coverage that corresponds to the length of installments and liabilities period. Which, if an unexpected event occurs during the installment payment with the insured and the policy is still effective, the company will release or alleviate the outstanding debt in lieu of the insured's heir. The purpose of this plan is to protect the family along the side after debt problems or confiscation. This to ensure that the insured is confident that the rights of the property will continue to belong to the heir and family. The financial institution (creditor) will be the main policy holder and is the beneficiary according to the amount of outstanding debt that the insured remains with that financial institution.

โครงสร้างการถือหุ้น
Shareholding Structure

รายชื่อผู้ถือหุ้น 10 อันดับแรก ตามทะเบียนผู้ถือหุ้น ณ วันที่ 31 ธันวาคม พ.ศ. 2562
Ten Largest Shareholders as of 31 December 2019

รายชื่อผู้ถือหุ้น 10 อันดับแรก Ten Largest Shareholders	จำนวนหุ้น No. of Shares	ร้อยละของจำนวนหุ้นทั้งหมด Percent of total Shares (%)
1. ธนาคารออมสิน Government Savings Bank	466,959,325	25.00
2. บริษัท ทิพยประกันภัย จำกัด (มหาชน) Dhipaya Insurance Public Company Limited	331,771,332	17.76
3. นายนที พานิชชีวะ Mr. Natee Panichewa	129,405,567	6.93
นายกีรติ พานิชชีวะ Mr. Kerati Panichewa	129,405,567	6.93
นายชาติชาย พานิชชีวะ Mr. Chatchai Panichewa	129,405,566	6.93
4. นายสัณณ์ชัย เองตระกูล Mr. Sanchai Engtrakul	119,777,400	6.41
5. บริษัท พรหมภิบาล จำกัด Prompibarn Co.,Ltd.	82,909,066	4.44
6. นางเพียงเพ็ญ สืบถวิลกุล Mrs. Piengpen Siebthavilkul	79,851,700	4.28
7. นางสาวพลอยไพลิน เกียรติสุรนนท์ Ms. Ploypailin Kiatsuranont	70,000,000	3.75
8. นายนพพร บุญลาโภ Mr. Nopporn Boonlapo	60,457,800	3.24
9. นางสาวธนาภรณ์ ตันศักดิ์ดา Ms. Tanaporn Tansakda	42,271,274	2.26
10. นายศรัณย์ ลิมป์หิรัญรักษ์ Mr. Saran Limhiranrak	39,899,015	2.14

รายงานการถือหุ้นของกรรมการ
Report on Directors' Shareholding

รายงานการถือหุ้นของกรรมการบริษัท ทิพยประกันชีวิต จำกัด (มหาชน)
Report on Directors' Shareholding in Dhipaya Life Assurance Plc.
ณ วันที่ 31 ธันวาคม 2562 / as at 31 December 2019

(หน่วย : หุ้น / Unit : Share)

กรรมการ Directors' Name	31 ธ.ค. 2562 31 Dec 2019	เปลี่ยนแปลง เพิ่ม/ลด No. of Shares Changed	31 ธ.ค. 2561 31 Dec 2018
1. นายบรรพต หงษ์ทอง Mr. Banphot Hongthong	-	-	-
2. ดร.ชาติชาย พยุหนาวีชัย Dr. Chatchai Payuhanaveechai	-	-	-
3. ดร.สมพร สืบถวิลกุล Dr. Somporn Suebthawilkul	-	-	-
4. พลเอก นิพนธ์ ภารัญนิตย์ General Niphon Pharunnit	-	-	-
5. ดร.ศักดิ์ทิพย์ ไกรฤกษ์ Dr. Sakthip Krairiksh	-	-	-
6. นายคณิสสร นาวานุเคราะห์ Mr. Kanissorn Navanugraha	-	-	-
7. นายศราวุธ เมนะเศวต Mr. Saravut Menasavet	-	-	-
8. นายนรภัทร เลขยานนท์ Mr. Norapat Lekhyananda	-	-	-
9. นายสุพจน์ พิทยพงษ์พัชร์ Mr. Supote Pitayapongpat	-	-	-
10. นายนที พานิชชีวะ Mr. Natee Panichewa	129,405,567	-	129,405,567
11. ดร.อิสระ วงศ์รุ่ง Dr. Isara Wongrung	-	-	-
12. นายกีรติ พานิชชีวะ Mr. Kerati Panichewa	129,405,567	-	129,405,567
13. นายโชคชัย คุณาวัฒน์ Mr. Chokchai Kunawat	-	-	-
14. นางสาวทัศนา วิชาเจริญ Ms. Tassana Vichachareon	100	-	100
15. นายศรัณย์ ลิมป์หิรัญรักษ์ Mr. Saran Limhiranrak	39,899,015	-	39,899,015
16. นายนพพร บุญลาโภ Mr. Nopporn Boonlapo	60,457,800	-	60,457,800

ผังโครงสร้างองค์กร บมจ.ทิพยประกันชีวิต

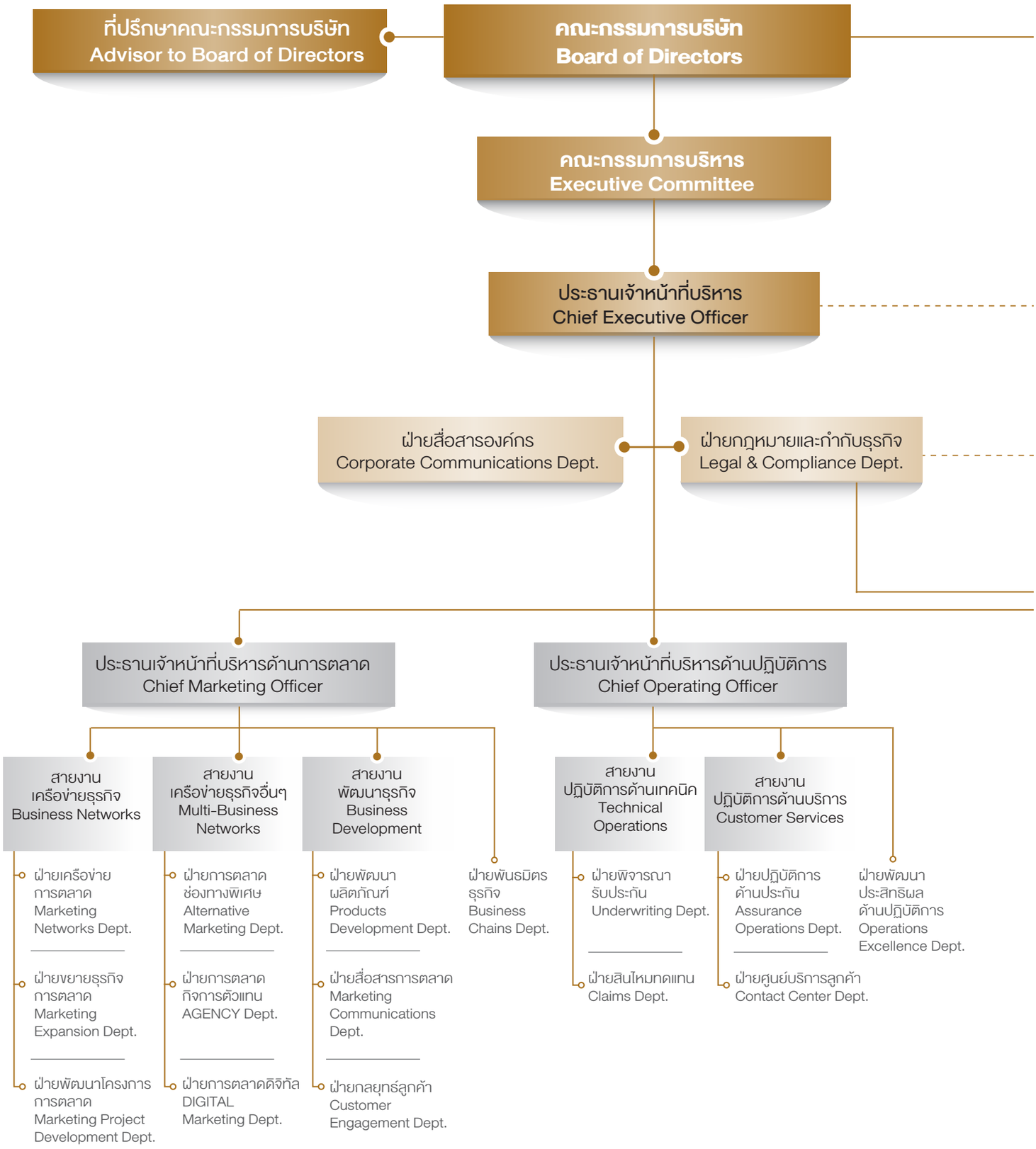

Organization Chart

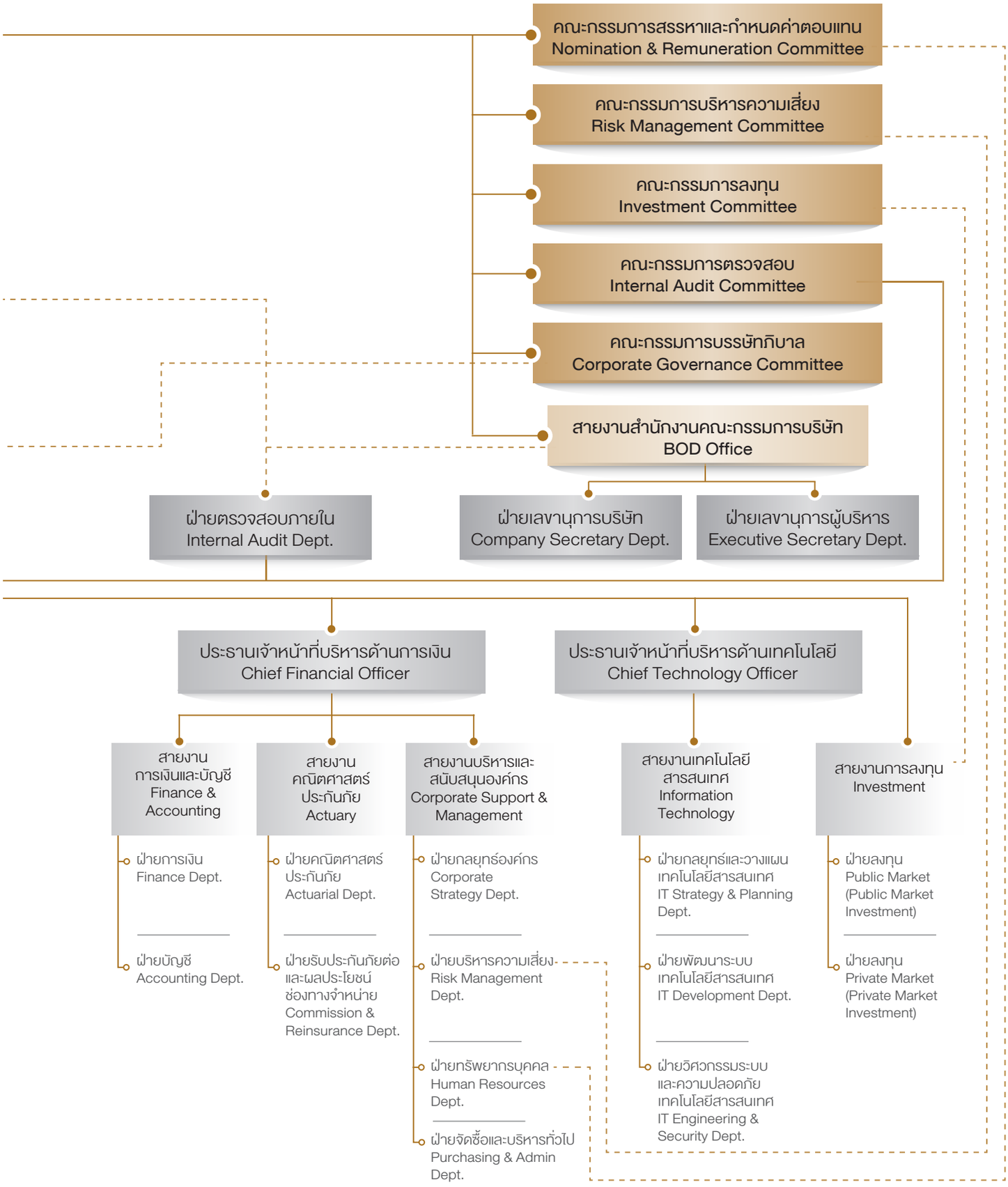

โครงสร้างการจัดการ
Management Structure

1. คณะกรรมการบริษัท Board of Directors

ณ สิ้นปี 2562 คณะกรรมการบริษัทมีจำนวน 16 ท่าน ประกอบด้วยกรรมการอิสระ 7 ท่าน ตามรายชื่อดังนี้

At the end of the year 2019, the Company's Board of Directors consisted of 16 directors, 7 of whom are independent directors. Their names are as follows:

ลำดับที่ No.	รายชื่อ Name	ตำแหน่ง Title
1.	นายบรรพต หงษ์ทอง Mr. Banphot Hongthong	ประธานกรรมการ Chairman
2.	ดร.ชาติชาย พยุหนาวีชัย Dr. Chatchai Payuhanaveechai	รองประธานกรรมการ Deputy Chairman
3.	ดร.สมพร สืบถวิลกุล Dr. Somporn Suebthawilkul	รองประธานกรรมการ Deputy Chairman
4.	พลเอก นิพนธ์ ภารัญนิตย์ General Niphon Pharunnit	กรรมการอิสระ Independent Director
5.	ดร.ศักดิ์ทิพย์ ไกรฤกษ์ Dr. Sakthip Krairiksh	กรรมการอิสระ Independent Director
6.	นายคณิสสร นาวานุเคราะห์ Mr. Kanissorn Navanugraha	กรรมการอิสระ Independent Director
7.	นายศราวุธ เมนะเศวต Mr. Saravut Menasavet	กรรมการอิสระ Independent Director
8.	นายนรภัทร เลขยานนท์ Mr. Norapat Lekhyananda	กรรมการอิสระ Independent Director
9.	นายสุพจน์ พิทยพงษ์พัชร์ Mr. Supote Pitayapongpat	กรรมการอิสระ Independent Director
10.	นายนที พานิชชีวะ Mr. Natee Panichewa	กรรมการ Director
11.	ดร.อิสระ วงศ์รุ่ง Dr. Isara Wongrung	กรรมการ Director
12.	นายกีรติ พานิชชีวะ Mr. Kerati Panichewa	กรรมการ Director
13.	นายโชคชัย คุณาวัฒน์ Mr. Chokchai Kunawat	กรรมการ Director
14.	นางสาวทัศนา วิชาเจริญ Ms. Tassana Vichachareon	กรรมการ Director
15.	นายศรัณย์ ลิมป์หิรัญรักษ์ Mr. Saran Limhiranrak	กรรมการ Director
16.	นายนพพร บุญลาโภ Mr. Nopporn Boonlapo	กรรมการและประธานเจ้าหน้าที่บริหาร Director/Chief Executive Officer

2. คณะกรรมการชุดย่อย Sub - Committee

เพื่อให้คณะกรรมการสามารถศึกษาข้อมูลที่สำคัญได้อย่างรอบคอบ คณะกรรมการจึงได้แต่งตั้งกรรมการที่มีความรู้ความชำนาญที่เหมาะสมเป็นคณะกรรมการชุดย่อย เพื่อช่วยเพิ่มประสิทธิภาพการกำกับดูแล โดยมีคณะกรรมการชุดย่อย จำนวน 5 ชุด ได้แก่ คณะกรรมการบริหาร คณะกรรมการตรวจสอบ คณะกรรมการบริหารความเสี่ยง คณะกรรมการลงทุน และคณะกรรมการสรรหาและกำหนดค่าตอบแทน มีรายละเอียดของแต่ละคณะดังนี้

The management structure of Dhipaya Life Assurance Public Company Limited, comprised of the Board of Directors, and 5 sub-committees, including the Executive Board of Director, the Audit Committee, the Investment Committee, the Risk Management Committee and the Nomination & Remuneration Committee, detailed as follows:

คณะกรรมการบริหาร Executive Committee

ประกอบด้วยกรรมการทั้งหมด 5 ท่าน มีรายชื่อดังนี้

The Executive Board of Directors consists of 5 directors, as being listed below

ลำดับที่ No.	รายชื่อ Name	ตำแหน่ง Title
1.	ดร.ชาติชาย พยุหนาวีชัย Dr. Chatchai Payuhanaveechai	ประธานกรรมการ Chairman of the Committee
2.	ดร.สมพร สืบถวิลกุล Dr. Somporn Suebthawilkul	รองประธานกรรมการ Duputy Chairman
3.	นายนที พานิชชีวะ Mr. Natee Panichewa	กรรมการ Committee Member
4.	นางสาวทัศนา วิชาเจริญ Ms. Tassana Vichachareon	กรรมการ Committee Member
5.	นายนพพร บุญลาโภ Mr. Nopporn Boonlapo	กรรมการ Committee Member

โดยมี นางสาวศุภลักษณ์ ศุภปรีชา เลขานุการบริษัท เป็นเลขานุการคณะกรรมการบริหาร

Secretary to the Executive Committee : Ms. Supaluck Supapreecha, Company Secretary

คณะกรรมการตรวจสอบ Audit Committee

ประกอบด้วยกรรมการทั้งหมด 4 ท่าน มีรายชื่อดังนี้

The Audit Committee consists of 4 directors, as being listed below

ลำดับที่ No.	รายชื่อ Name	ตำแหน่ง Title
1.	พลเอก นิพนธ์ ภารัญนิตย์ General Niphon Pharunnit	ประธานกรรมการ Chairman of the Committee
2.	ดร.ศักดิ์ทิพย์ ไกรฤกษ์ Dr. Sakthip Krairiksh	กรรมการ Committee Member
3.	นายศราวุธ เมนะเศวต Mr. Saravut Menasavet	กรรมการ Committee Member
4.	นายสุพจน์ พิทยพงษ์พัชร์ Mr. Supote Pitayapongpat	กรรมการ Committee Member

โดยมี นางสาวจณัญญา ศิริวัฒนโชค ผู้อำนวยการฝ่ายตรวจสอบภายใน เป็นเลขานุการคณะกรรมการตรวจสอบ

Secretary to the Audit Committee: Ms. Janunya Siriwattanachok, Vice President of Internal Audit Department

คณะกรรมการลงทุน Investment Committee

ประกอบด้วยกรรมการทั้งหมด 6 ท่าน มีรายชื่อดังนี้

The Investment Committee consists of 6 directors, as being listed below

ลำดับที่ No.	รายชื่อ Name	ตำแหน่ง Title
1.	นายนที พานิชชีวะ Mr. Natee Panichewa	ประธานกรรมการ Chairman of the Committee
2.	ดร.ชาติชาย พยุหนาวีชัย Dr. Chatchai Payuhanaveechai	กรรมการ Committee Member
3.	ดร.สมพร สืบถวิลกุล Dr. Somporn Suebthawilkul	กรรมการ Committee Member
4.	นายนรภัทร เลขยานนท์ Mr. Norapat Lekhyananda	กรรมการ Committee Member
5.	นายนพพร บุญลาโภ Mr. Nopporn Boonlapo	กรรมการ Committee Member
6.	นายศุภชัย จงศุภวิศาลกิจ Mr. Suphachai Jongsuphavisarnkit	กรรมการ Committee Member

โดยมี ดร.พีรพล ประเสริฐศรี ผู้ช่วยประธานเจ้าหน้าที่บริหารสายงานการลงทุน เป็นเลขานุการคณะกรรมการลงทุน

Secretary to the Audit Committee: Peerapon Prasertsri, Ph.D., FRM, Executive Vice President - Investments

คณะกรรมการบริหารความเสี่ยง Risk Management Committee

ประกอบด้วยกรรมการทั้งหมด 6 ท่าน มีรายชื่อดังนี้

The Risk Management Committee consists of 6 directors, as being listed below

ลำดับที่ No.	รายชื่อ Name	ตำแหน่ง Title
1.	ดร.อิสระ วงศ์รุ่ง Dr. Isara Wongrung	ประธานกรรมการ Chairman of the Committee
2.	นายคณิสสร นาวานุเคราะห์ Mr. Kanissorn Navanugraha	กรรมการ Committee Member
3.	นายนรภัทร เลขยานนท์ Mr. Norapat Lekhyananda	กรรมการ Committee Member
4.	นายกีรติ พานิชชีวะ Mr. Kerati Panichewa	กรรมการ Committee Member
5.	นายสุพจน์ พิทยพงษ์พัชร์ Mr. Supote Pitayapongpat	กรรมการ Committee Member
6.	นายศรัณย์ ลิมป์หิรัญรักษ์ Mr. Saran Limhiranrak	กรรมการ Committee Member

โดยมี นายทวีป รุจิโรจน์จินดา ผู้อำนวยการฝ่ายบริหารความเสี่ยง เป็นเลขานุการคณะกรรมการบริหารความเสี่ยง

Secretary to the Risk Management Committee : Mr. Taweep Rujirojjinda, Vice President of Risk Management Department

หมายเหตุ / Remarks

ดร.อิสระ วงศ์รุ่ง ได้รับแต่งตั้งเป็นประธานกรรมการบริหารความเสี่ยง และนายสุพจน์ พิทยพงษ์พัชร์ ได้รับแต่งตั้งเป็นกรรมการบริหารความเสี่ยง ตามมติคณะกรรมการบริษัท ครั้งที่ 4/2562 เมื่อวันที่ 24 เมษายน พ.ศ. 2562

Dr. Isara Wongrung was appointed as a Chairman of the Committee of the Risk Management Committee and Mr. Supote Pitayapongpat was appointed as a member of the Risk Management Committee according to the approval no.4/2019 of the Board of Directors on 24 April 2019

คณะกรรมการสรรหาและกำหนดค่าตอบแทน Nomination and Remuneration Committee

ประกอบด้วยกรรมการทั้งหมด 5 ท่าน มีรายชื่อดังนี้

The Nomination and Remuneration Committee consists of 5 directors, as being listed below

ลำดับที่ No.	รายชื่อ Name	ตำแหน่ง Title
1.	นายคณิสสร นาวานุเคราะห์ Mr. Kanissorn Navanugraha	ประธานกรรมการ Chairman of the Committee
2.	พลเอก นิพนธ์ ภารัญนิตย์ General Niphon Pharunnit	กรรมการ Committee Member
3.	ดร.ศักดิ์ทิพย์ ไกรฤกษ์ Dr. Sakthip Krairiksh	กรรมการ Committee Member
4.	นายศราวุธ เมนะเศวต Mr. Saravut Menasavet	กรรมการ Committee Member
5.	นายโชคชัย คุณาวัฒน์ Mr. Chokchai Kunawat	กรรมการ Committee Member

โดยมี นางสาวศุภลักษณ์ ศุภปรีชา เลขานุการบริษัท เป็นเลขานุการคณะกรรมการสรรหาและกำหนดค่าตอบแทน

Secretary to the Nomination and Remuneration Committee: Ms. Supaluck Supapreecha, Company Secretary

หมายเหตุ / Remarks

นายโชคชัย คุณาวัฒน์ ได้รับแต่งตั้งเป็นกรรมการสรรหาและกำหนดค่าตอบแทน ตามมติคณะกรรมการบริษัท ครั้งที่ 4/2562 เมื่อวันที่ 24 เมษายน พ.ศ. 2562

Mr. Chokchai Kunawat was appointed as a member of the Nomination and Remuneration Committee according to the approval no.4/2019 of the Board of Directors on 24 April 2019

เลขานุการบริษัท Company Secretary

ในการประชุมคณะกรรมการบริษัท ครั้งที่ 4/2558 เมื่อวันที่ 3 เมษายน พ.ศ. 2558 ได้มีมติแต่งตั้ง นางสาวศุภลักษณ์ ศุภปรีชา ผู้ช่วยประธานเจ้าหน้าที่บริหาร สำนักคณะกรรมการบริษัท เป็นเลขานุการบริษัท เพื่อปฏิบัติหน้าที่ตามกฎหมายกำหนดในการจัดทำและเก็บรักษาเอกสาร อาทิ ทะเบียนกรรมการ หนังสือนัดประชุมคณะกรรมการ รายงานการประชุมคณะกรรมการ รายงานประจำปีของบริษัท หนังสือนัดประชุมผู้ถือหุ้น รายงานการประชุมผู้ถือหุ้น และจัดเก็บรักษารายงานการมีส่วนได้เสียที่รายงานโดยกรรมการและผู้บริหาร อีกทั้งดำเนินการอื่นๆ ตามที่คณะกรรมการบริษัทมอบหมาย

At the Board of Director's meeting no. 4/2015, held on 3 April 2015, the Board of Directors agreed to appoint Ms. Supaluck Supapreecha, Executive Vice President - BOD Office, as the Company Secretary. She will perform duties as prescribed by law in which will comprise the production and storage of company important documents, including the Registration of Company's directors. the invitation letter and minutes of the Board of Directors Meetings, the Annual Report, the invitation letter and minutes of the Shareholders Meeting, holding of report of interest filed by directors and executives and other duties as assigned by the Board of Directors.

คณะกรรมการ

Board of Directors

คณะกรรมการ
Board of Directors

1. **นายบรรพต หงษ์ทอง**
   ประธานกรรมการ
   Mr. Banphot Hongthong
   Chairman

2. **พลเอก นิพนธ์ ภารัญนิตย์**
   กรรมการอิสระ
   General Niphon Pharunnit
   Independent Director

3. **ดร.ชาติชาย พยุหนาวีชัย**
   รองประธานกรรมการ
   Dr. Chatchai Payuhanaveechai
   Deputy Chairman

4. **ดร.สมพร สืบถวิลกุล**
   รองประธานกรรมการ
   Dr. Somporn Suebthawilkul
   Deputy Chairman

5. **นายนที พานิชชีวะ**
   กรรมการ
   Mr. Natee Panichewa
   Director

6. **นายคณิสสร นาวานุเคราะห์**
   กรรมการอิสระ
   Mr. Kanissorn Navanugraha
   Independent Director

7. **ดร.อิสระ วงศ์รุ่ง**
   กรรมการ
   Dr. Isara Wongrung
   Director

8. **นายนพพร บุญลาโภ**
   กรรมการและประธานเจ้าหน้าที่บริหาร
   Mr. Nopporn Boonlapo
   Director / Chief Executive Officer

9. ดร.ศักดิ์ทิพย์ ไกรฤกษ์
กรรมการอิสระ
Dr. Sakthip Krairiksh
Independent Director

10. นายศราวุธ เมนะเศวต
กรรมการอิสระ
Mr. Saravut Menasavet
Independent Director

11. นายสุพจน์ พิทยพงษ์พัชร์
กรรมการอิสระ
Mr. Supote Pitayapongpat
Independent Director

12. นายกีรติ พานิชชีวะ
กรรมการ
Mr. Kerati Panichewa
Director

13. นายโชคชัย คุณาวัฒน์
กรรมการ
Mr. Chokchai Kunawat
Director

14. นางสาวทัศนา วิชาเจริญ
กรรมการ
Ms. Tassana Vichachareon
Director

15. นายนรภัทร เลขยานนท์
กรรมการอิสระ
Mr. Norapat Lekhyananda
Independent Director

16. นายศรัณย์ ลิมป์หิรัญรักษ์
กรรมการ
Mr. Saran Limhiranrak
Director

คณะกรรมการบริษัท
Board of Directors

นายบรรพต หงษ์ทอง

อายุ : 72 ปี

ประธานกรรมการ

Mr. Banphot Hongthong

Age : 72 Years

Chairman

การศึกษา

- M.A. (Economic Development), Northeastern University, USA
- B.A. (Economics), Northeastern University, USA

การอบรม

- Director Accreditation Program (DAP) #104/2013 สมาคมส่งเสริมสถาบันกรรมการบริษัทไทย (IOD)
- หลักสูตรผู้บริหารระดับสูง สถาบันวิทยาการตลาดทุน รุ่นที่ 9

ตำแหน่งในองค์กรอื่น (ปัจจุบัน)

- ประธานกรรมการและประธานกรรมการสรรหาและกำหนดค่าตอบแทน บริษัท ชุมพรอุตสาหกรรมน้ำมันปาล์ม จำกัด (มหาชน)
- ประธานกรรมการ บริษัท เอ็กโซติค ฟู้ด จำกัด (มหาชน)
- ที่ปรึกษา บริษัท พีมาร์ท ซุปเปอร์สโตร์ จำกัด
- ที่ปรึกษา บริษัท ยูนิคอร์ด จำกัด (มหาชน)
- ที่ปรึกษา บริษัท เนชั่นแนล เพาเวอร์ ซัพพลาย จำกัด (มหาชน)
- ที่ปรึกษาคณะกรรมการบริหารและกำกับดูแลโครงการรักษ์น้ำเพื่อพระแม่ของแผ่นดิน
- ที่ปรึกษากรมพัฒนาที่ดิน

การถือหุ้นในบริษัท

- ไม่มี

EDUCATION

- M.A. (Economic Development), Northeastern University, USA
- B.A. (Economics), Northeastern University, USA

TRAINING

- Director Accreditation Program (DAP) #104/2013, Thai Institute of Directors Association
- Capital Market Academy, Program Executives (CMA) #9

OTHER POSITION (PRESENT)

- Chairman, Exotic Food Plc.
- Chairman, P-Mart Superstore Co.,Ltd.
- Independent Director, Audit Committee Member and Chairman of the Nomination and Remuneration Committee, Grand Canal Land Plc.
- Advisor, Unicord Plc.
- Advisor, National Power Supply Plc.
- Advisor, SHOP Global (Thailand) Co.,Ltd.
- Chairman of Sericulture Foundation
- Advisor to The Executive Board of Water Conservation for Her Majesty the Queen
- Advisor to The Administration of The Land Development Department

SHAREHOLDINGS IN THE COMPANY

- None

พลเอก นิพนธ์ ภารัญนิตย์

อายุ : 78 ปี

กรรมการอิสระ / ประธานกรรมการตรวจสอบ / กรรมการสรรหาและกำหนดค่าตอบแทน

General Niphon Pharunnit

Age : 78 Years

Independent Director / Chairman of the Audit Committee / Member of the Nomination and Remuneration Committee

การศึกษา

- วิทยาศาสตรบัณฑิต ทบ. โรงเรียนนายร้อยพระจุลจอมเกล้า

การอบรม

- สมาคมส่งเสริมสถาบันกรรมการบริษัทไทย (IOD)
  - Advanced Audit Committee Program (AACP) รุ่น 34/2562
  - Director Accreditation Program (DAP) รุ่น 111/2557

ตำแหน่งในองค์กรอื่น (ปัจจุบัน)

- รองประธานคณะกรรมการอำนวยการโครงการรักษ์น้ำเพื่อพระแม่ของแผ่นดิน กระทรวงเกษตรและสหกรณ์
- รองประธานที่ปรึกษาโครงการพัฒนาราษฎรชาวไทยภูเขาอันเนื่องมาจากพระราชดำริ
- ประธานที่ปรึกษา บริษัท ชุมพรอุตสาหกรรมน้ำมันปาล์ม จำกัด (มหาชน)
- ประธานที่ปรึกษากรรมการ บริษัท พีมาร์ท ซุปเปอร์สโตร์ จำกัด
- กรรมการ บริษัท สมหรรษา จำกัด
- กรรมการ บริษัท หรรษา โฮเต็ล จำกัด

การถือหุ้นในบริษัท

- ไม่มี

EDUCATION

- Bachelor of Science, Chulachomklao Royal Military Academy

TRAINING

- Thai Institute of Directors Association
  - Advanced Audit Committee Program (AACP) #34/2019
  - Director Accreditation Program (DAP) #111/2014

OTHER POSITION (PRESENT)

- Vice Chairman, Water Conservative Project for Her Majesty the Queen
- Vice President Advisors to The Royal-initiated Thai hilltribe people Development Project
- Chairman of the Advisory Board, Chumporn Palm Oil Industry PLC.
- Chairman of the Advisory Board, P-Mart Superstore Co.,Ltd.
- Director, Somhansa Co., Ltd.
- Director, Hansa Hotel Co., Ltd.

SHAREHOLDINGS IN THE COMPANY

- None

ดร.ชาติชาย พยุหนาวีชัย

อายุ : 59 ปี

รองประธานกรรมการ / ประธานกรรมการบริหาร / กรรมการลงทุน

Dr. Chatchai Payuhanaveechai

Age : 59 Years

Deputy Chairman / Chairman of the Executive Committee / Member of Investment Committee

การศึกษา

- ปริญญาเอก บริหารธุรกิจดุษฎีบัณฑิตกิตติมศักดิ์ สาขาบริหารธุรกิจ มหาวิทยาลัยราชภัฏสวนสุนันทา
- ศิลปศาสตรดุษฎีบัณฑิตกิตติมศักดิ์ (การเงินและการธนาคาร) มหาวิทยาลัยศรีปทุม
- ศิลปศาสตรดุษฎีบัณฑิตกิตติมศักดิ์ (นโยบายสาธารณะและการจัดการ) มหาวิทยาลัยเกษมบัณฑิต
- บริหารธุรกิจดุษฎีบัณฑิตกิตติมศักดิ์ (การจัดการ) มหาวิทยาลัยเทคโนโลยีราชมงคลล้านนา
- ปรัชญาดุษฎีบัณฑิต (รัฐประศาสนศาสตร์) มหาวิทยาลัยอีสเทิร์นเอเชีย
- บริหารธุรกิจมหาบัณฑิต (MBA) จุฬาลงกรณ์มหาวิทยาลัย
- บริหารธุรกิจบัณฑิต (BBA) มหาวิทยาลัยธรรมศาสตร์

การอบรม

- หลักสูตร "วิทยาการการจัดการสำหรับนักบริหารระดับสูง รุ่นที่ 2 (วบส.) สถาบันบัณฑิตพัฒนบริหารศาสตร์
- หลักสูตรผู้บริหารกระบวนการยุติธรรมระดับสูง รุ่นที่ 21 (บยส.) วิทยาลัยการยุติธรรม กระทรวงยุติธรรม
- หลักสูตรผู้บริหารระดับสูง สถาบันวิทยาการตลาดทุน รุ่นที่ 22 (วตท.) สถาบันวิทยาการตลาดทุน
- หลักสูตรการบริหารงานภาครัฐและกฎหมายมหาชน รุ่นที่ 6 (ปรม.) สถาบันพระปกเกล้า
- หลักสูตร Director Certification Program รุ่นที่ 116 (DCP) สมาคมส่งเสริมสถาบันกรรมการบริษัทไทย
- หลักสูตรประกาศนียบัตรธรรมาภิบาลสำหรับผู้บริหารทางการแพทย์ รุ่นที่ 2 (ปธพ.) สถาบันพระปกเกล้า และแพทยสภา
- หลักสูตรพิเศษ สำหรับผู้นำระดับสูงด้านการเมืองการปกครอง เพื่อสนับสนุนการดำเนินงานตามแนวพระราชดำริของพระบาทสมเด็จพระเจ้าอยู่หัว รุ่นที่ 1 (สมพ.) สมาคมเสาหลักเพื่อแผ่นดิน (ประเทศไทย)
- หลักสูตรเสาหลักเพื่อแผ่นดินผู้นำระดับสูงตามแนวพระราชดำริของพระบาทสมเด็จพระเจ้าอยู่หัว รุ่นที่ 2 (สนพ.) สมาคมเสาหลักเพื่อแผ่นดิน (ประเทศไทย)

ตำแหน่งในองค์กรอื่น (ปัจจุบัน)

- ผู้อำนวยการและกรรมการธนาคารออมสิน
- กรรมการบริหารออมสินโลก
- WSBI Board of Directors, Word Savings and Retail Banking (WSBI) ; Sep 2015-18
- คณะกรรมการขับเคลื่อนและปฏิรูปการบริหารราชการแผ่นดิน สำนักนายกรัฐมนตรี
- คณะกรรมการขับเคลื่อนการพัฒนาประเทศตามโครงการไทยนิยม ยั่งยืน สำนักนายกรัฐมนตรี
- คณะอนุกรรมการขับเคลื่อนโครงการระบบการชำระเงินแบบ Any ID และการขยายการใช้บัตรภายใต้แผนยุทธศาสตร์ National e-Payment ธนาคารแห่งประเทศไทย
- กรรมการและกรรมการบริหาร บริษัท ทิพยประกันภัย จำกัด (มหาชน)
- กรรมการจัดหาและส่งเสริมผู้ให้โลหิตแห่งสภากาชาดไทย สภากาชาดไทย
- ประธานกรรมการที่ปรึกษาสมาคมสินเชื่อที่อยู่อาศัย
- คณะกรรมการแรงงานรัฐวิสาหกิจสัมพันธ์ กรมสวัสดิการและคุ้มครองแรงงาน กระทรวงแรงงาน
- ที่ปรึกษาสมาคมอาคารชุดไทย
- คณะกรรมการธุรกิจพัฒนาอสังหาริมทรัพย์ หอการค้าไทย และสภาหอการค้าแห่งประเทศไทย
- นายกสมาคมนิสิตเก่า เอ็มบีเอ คณะพาณิชยศาสตร์และการบัญชี จุฬาลงกรณ์มหาวิทยาลัย
- คณะกรรมการสมาคมนักศึกษาเก่าพาณิชยศาสตร์และการบัญชี มหาวิทยาลัยธรรมศาสตร์
- กรรมการผู้ทรงคุณวุฒิด้านวิชาการประจำภาควิชาการตลาด คณะพาณิชยศาสตร์และการบัญชี มหาวิทยาลัยธรรมศาสตร์
- ที่ปรึกษานายกสมาคมนักศึกษาสถาบันวิทยาการตลาดทุน
- คณะกรรมการที่ปรึกษาหลักสูตรเสาหลักเพื่อแผ่นดิน
- ที่ปรึกษาคณะกรรมการดำเนินการบัตรการกุศลสมทบทุนกาชาด จุฬาลงกรณ์มหาวิทยาลัย
- ที่ปรึกษาคณะกรรมการฝ่ายรณรงค์หาทุน ในคณะกรรมการร่วมใจสงเคราะห์ชุมชน สมาคมสภาสังคมสงเคราะห์แห่งประเทศไทย ในพระบรมราชูปถัมภ์

การถือหุ้นในบริษัท

- ไม่มี

EDUCATION

- Honorary Degree in Business Administration Suan Sunandha Rajabhat University
- Honor Doctorate Degree in Liberal Arts, Finance and Banking, Sripatum University
- Honor Doctorate Degree in Liberal Arts, Public Policy and Management, Kasem Bundit University
- Honorary Doctorate Degree in Business Administration (Management), Rajamangala University of Technology Lanna
- Doctorate Degree in Public Administration, Eastern Asia University
- Master of Business Administration (MBA), Chulalongkorn University
- Bachelor of Business Administration (BBA), Thammasat University

TRAINING

- Senior Justice Administration Course, (SJAC), Class 21, College of Justice, Ministry of Justice, Ministry of Justice
- Top Executive Program, Capital Market Academy (CMA), Class 22
- Advanced Certificate Course in Public Administration and Law for Executives, Class 6, King Prajadhipok's Institute
- Director Certification Program (DCP), Class 116, Thai Institute of Directors Association (IOD)
- Certificate Course in Good Governance for Medical Executives (MDKPI), Class 2, King Prajadhipik's Institute and the Medical Council of Thailand
- The Royal initiative for Advanced Leadership Program about Politics and Governance (RAP), Class 1, Pillars for the Kingdom Organization
- Pillars for the Kingdom Program: The Royal Initiative for Advanced Leadership (RIAL), Class 2, Pillars for the Kingdom Organization

OTHER POSITION (PRESENT)

- Director and Board Member, the Government Savings Bank.
- Member of Administrative Committee, World Savings Banks Institute.
- WSBI Board of Directors, Word Savings and Retail Banking (WSBI); Sep 2015-18
- Member of Steering Committee and Government Administration Reform, the Office of the Prime Minister of Thailand.
- Member of Steering Committee and National Development under the Thai Niyom Yangyuen (Sustainable Thainess) Programme, the Office of the Prime Minister of Thailand.
- Member of Steering Subcommittee "Any ID" payment system project and expansion of card usage under the National e-Payment Strategic Planning, Bank of Thailand.
- Member of the Boards and Administrative Committee, Dhipaya Life Assurance Public Co.,Ltd.
- Member of Committee for the provision and promotion of blood donors of the Thai Red Cross Society, the Thai Red Cross Society.
- Chairman of the Advisory Board, Housing Finance Association.
- Member of the State Enterprise Labor Relations Committee, Department of Labour Protection and Welfare, Ministry of Labour.
- Advisor to Thai Condominium Association.
- Member of the Real Estate Business Development, the Thai Chamber of Commerce and Board of Trade of Thailand.
- President of the MBA Alumni Association, Faculty of Commerce and Accountancy, Chulalongkorn University.
- Member of Thammasat University Commerce and Accountancy Alumni Committee, Faculty of Commerce and Accountancy, Thammasat University.
- Member of Academic Advisory Board, Marketing Program, Faculty of Commerce and Accountancy, Thammasat University.
- Advisor to the President of the Capital Market Academy Student Association, the Capital Market Academy (CMA) of Thailand.
- Member of Advisory Board, the Pillars for the Kingdom Program.
- Advisor to the operations committee to the Charity Vouchers for the Red Cross Contributions, Chulalongkorn University.
- Advisor to the fundraising committees in United Way of Thailand - UWT, the National Council on Social Welfare of Thailand under the Royal Patronage (NCSWT).

SHAREHOLDINGS IN THE COMPANY

- None

ดร.สมพร สืบถวิลกุล

อายุ : 57 ปี

รองประธานกรรมการ / กรรมการบริหาร / กรรมการลงทุน

Dr. Somporn Suebthawilkul

Age : 57 Years

Deputy Chairman / Member of the Executive Committee / Member of Investment Committee

การศึกษา

- รัฐประศาสนศาสตรดุษฎีบัณฑิต มหาวิทยาลัยรามคำแหง
- รัฐศาสตรมหาบัณฑิต มหาวิทยาลัยธรรมศาสตร์
- นิติศาสตรบัณฑิต มหาวิทยาลัยศรีปทุม
- D.O.T. Class 3, Maritime Studies, Navigation & Deck Officer, School of Maritime Studies, Plymouth, England
- B-TECH Diploma, Nautical Science, Plymouth Polytechnic, College, England

การอบรม

- หลักสูตรหลักนิติธรรมเพื่อประชาธิปไตย (นธป.5) วิทยาลัยศาลรัฐธรรมนูญ
- หลักสูตรการป้องกันราชอาณาจักร (วปอ.58) วิทยาลัยป้องกันราชอาณาจักร
- หลักสูตรผู้บริหารระดับสูง (วตท.18) สถาบันวิทยาการตลาดทุน
- Direct Certification Program (DCP) #67/2005 สมาคมส่งเสริมสถาบันกรรมการบริษัทไทย
- หลักสูตรการบริหารเศรษฐกิจสาธารณะสำหรับนักบริหารระดับสูง รุ่น 6 (ปศส.6) สถาบันพระปกเกล้า
- หลักสูตรพัฒนาสัมพันธ์ระดับผู้บริหาร รุ่นที่ 14 (พสบ.14) ของกองทัพบก
- Business Creativity & Product Innovation สถาบันวิจัยโอเมก้าเวิลด์คลาส
- TQA Seminar 2006 เครื่องมือบริหารจัดการเพื่อองค์กรเป็นเลิศ ของสถาบันเพิ่มผลผลิตแห่งชาติ
- Mini MBA IMDP รุ่นที่ 3 คณะพาณิชยศาสตร์และการบัญชี มหาวิทยาลัยธรรมศาสตร์
- General Insurance Management for Overseas, Bowring, UK
- Motor Insurance Executives Seminar, Australia
- Risk Management, India Insurance Institute, Puna, India
- หลักสูตรนักบริหารชั้นสูง กระทรวงการคลัง
- หลักสูตร Problems Solving and Decision Making โดย Kepner & Tregoe

ตำแหน่งในองค์กรอื่น (ปัจจุบัน)

- กรรมการผู้จัดการใหญ่ บริษัท ทิพยประกันภัย จำกัด (มหาชน)

การถือหุ้นในบริษัท

- ไม่มี

EDUCATION

- Ph.D. Public Administration, Ramkhamhaeng University
- Master of Art Public Administration, Thammasart University
- Bachelor of Law, Sripratum University
- D.O.T. Class 3, Maritime Studies, Navigation & Deck Officer, School of Maritime Studies, Plymouth, England
- B-TECH Diploma, Nautical Science, Plymouth Polytechnic, College, England

TRAINING

- Rule of Law for Democracy (Class 5) College of the Constitutional Court
- Certificate, National Defense College of Thailand (Class 58), the National Defense College
- Leadership Program (Class 18), Capital Market Academy
- Direct Certification Program (DCP) #67/2005, Thai Institute of Directors Association
- Public Economic Management for High Executive by King Prajadhipok's Institute
- Executive Relationship Development by Royal Thai Army
- Business Creativity & Product Innovation by Omega World Class
- English Language Training for Executive Program for Lawyer By Law, Thammasart Univerity
- TQA Seminar 2006 by Thailand Productivity Institute
- Mini MBA : IMDP By Faculty of Commerce, Thammasart University
- General Insurance Management for Overseas, Bowring, UK
- Motor Insurance Executives Seminar, Australia
- Risk Management, India Insurance Institute, Puna, India
- Advance Executive Program by Ministry of Finance
- Problems Solving and Decision Making By Kepner & Tregoe

OTHER POSITION (PRESENT)

- Managing Director, Dhipaya Insurance Plc.

SHAREHOLDINGS IN THE COMPANY

- None

นายนที พานิชชีวะ

อายุ : 61 ปี

กรรมการ / ประธานกรรมการลงทุน / กรรมการบริหาร

Mr. Natee Panichewa

Age : 61 Years

Director / Chairman of the Investment Committee / Member of the Executive Committee

การศึกษา

- MBA, Tarleton State University part of Texas A & M University, USA
- เศรษฐศาสตรบัณฑิต จุฬาลงกรณ์มหาวิทยาลัย (รุ่นที่ 9)

การอบรม

- สมาคมส่งเสริมสถาบันกรรมการบริษัทไทย (IOD)
  - Director Accreditation Program (DAP) รุ่น 9/2557
  - Director Certification Program (DCP) รุ่น 46/2547
- หลักสูตรผู้บริหารระดับสูง สถาบันวิทยาการตลาดทุน รุ่นที่ 10 (วตท.)
- หลักสูตรการป้องกันราชอาณาจักร รุ่นที่ 50 (วปอ.)

ตำแหน่งในองค์กรอื่น (ปัจจุบัน)

- ประธานกรรมการ บริษัท พารากอน คาร์ เรนทัล จำกัด
- ประธานกรรมการ บริษัท คาเธ่ย์ ลีสแพลน จำกัด (มหาชน)
- ประธานกรรมการ บริษัท พันธุ์ทิพย์ พาร์ค จำกัด
- ประธานกรรมการ บริษัท นพร จำกัด
- ประธานกรรมการ บริษัท สาทร 7 จำกัด
- ประธานกรรมการ โรงแรมสีมาธานี
- กรรมการผู้จัดการ บริษัท ไพลักษณ์ จำกัด
- กรรมการผู้จัดการ บริษัท ไพบูลย์ธุรกิจ จำกัด
- กรรมการ บริษัท อุตสาหกรรมเกลือบริสุทธิ์ จำกัด
- กรรมการ บริษัท ช้างไอร์แลนด์ รีสอร์ท จำกัด
- กรรมการ บริษัท เชียงราย ฮิลล์ รีสอร์ท จำกัด

การถือหุ้นในบริษัท

- 129,405,567 หุ้น (6.93%)

EDUCATION

- MBA, Tarleton State University part of Texas A & M University, USA
- Economics, Chulalongkorn University

TRAINING

- Thai Institute of Directors Association (IOD)
  - Director Accreditation Program (DAP) #9/2014
  - Director Certification Program (DCP) #46/2004
- Capital Market Academy, Program Executives (CMA) #10
- Diploma, National Defense College, The National Defense Course Class 50

OTHER POSITION (PRESENT)

- Chairman Paragon Car Rental Co., Ltd.
- Chairman Cathay Leaseplan., Plc.
- Chairman Pantip Park Co., Ltd.
- Chairman Naporn Co., Ltd.
- Chairman Sathorn 7 Co., Ltd.
- Chairman Sima Thani Hotel
- Managing Director Pailuck Co., Ltd.
- Managing Director Phaibul Enterprises Co., Ltd.
- Director Thai Refined Salt Co., Ltd.
- Director Koh Chang Island Resort Co., Ltd.
- Director Chiangrai Hill Resort Co., Ltd.

SHAREHOLDINGS IN THE COMPANY

- 129,405,567 Shares (6.93%)

นายคณิสสร นาวานุเคราะห์

อายุ : 70 ปี

กรรมการอิสระ / ประธานคณะกรรมการสรรหาและกำหนดค่าตอบแทน

กรรมการบริหารความเสี่ยง

Mr. Kanissorn Navanugraha

Age : 70 Years

Independent Director /

Chairman of the Nomination and Remuneration Committee /

Member of the Risk Management Committee

การศึกษา

- M.B.A. (Marketing), University of Missouri, Columbia, USA
- ปริญญาตรี พาณิชยศาสตรบัณฑิต (เกียรตินิยม) จุฬาลงกรณ์มหาวิทยาลัย

การอบรม

- หลักสูตรการป้องกันราชอาณาจักรภาครัฐร่วมเอกชน (วปรอ.) รุ่นที่ 15 วิทยาลัยป้องกันราชอาณาจักร
- หลักสูตรผู้บริหารระดับสูง (วตท.) รุ่นที่ 5 สถาบันวิทยาการตลาดทุน
- หลักสูตรการกำกับดูแลกิจการสำหรับกรรมการและผู้บริหารระดับสูงของรัฐวิสาหกิจและองค์กรมหาชน รุ่นที่ 1 สถาบันพัฒนากรรมการและผู้บริหารระดับสูงภาครัฐ
- Directors Accreditation Program (DAP) รุ่น 111/2557 สมาคมส่งเสริมสถาบันกรรมการบริษัทไทย

ตำแหน่งในองค์กรอื่น (ปัจจุบัน)

- ที่ปรึกษา บริษัท พีมาร์ท ซุปเปอร์สโตร์ จำกัด

การถือหุ้นในบริษัท

- ไม่มี

EDUCATION

- M.B.A. (Marketing), University of Missouri, Columbia, USA
- Bachelor of Commerce (Honors), Chulalongkorn University

TRAINING

- National Defense Joint Public-Private Sector Program (Class 15), Thailand National Defense College
- Capital Market Academy, Program executives (CMA) #5
- Corporate Governance Program for Director and Senior Management of State Enterprises and Public Organizations (Class 1), Public Director Institute
- Directors Accreditation Program (DAP) #111/2014, Thai Institute of Directors Association

OTHER POSITION (PRESENT)

- Advisor, P-Mart Superstore Co., Ltd.

SHAREHOLDINGS IN THE COMPANY

- None

ดร.อิสระ วงศ์รุ่ง

อายุ : 53 ปี

กรรมการ / ประธานคณะกรรมการบริหารความเสี่ยง

Dr. Isara Wongrung

Age : 53 Years

Director /Chairman of the Risk Management Committee

การศึกษา

- ปริญญาดุษฎีบัณฑิตกิตติมศักดิ์ สาขาการบริหารธุรกิจ (Business Administration) – Bodhisastra University Florida, USA
- ปริญญาโท บริหารธุรกิจ (การบริหารธุรกิจทั่วไปและการเงิน) มหาวิทยาลัยอัสสัมชัญ (AU) (นักเรียนทุนธนาคารทิสโก้)
- ปริญญาตรี บริหารธุรกิจ (การจัดการทั่วไปและการตลาด) มหาวิทยาลัยอัสสัมชัญ (AU) (นักเรียนทุนมหาวิทยาลัยอัสสัมชัญ)

การอบรม

- สมาคมส่งเสริมสถาบันกรรมการบริษัทไทย (IOD)
  - หลักสูตร Board Nomination and Compensation Program (BNCP) รุ่น 5/2561
  - หลักสูตร Boards that Make a Difference (BMD) รุ่น 4/2560
  - หลักสูตร Director Accreditation Program (DAP) รุ่น 114/2558
  - หลักสูตร Corporate Governance for Executives (CGE) รุ่น 5/2558
- หลักสูตรการกำกับดูแลกิจการสำหรับกรรมการและผู้บริหารระดับสูงขององค์กรกำกับดูแล (Regulator) รัฐวิสาหกิจและองค์การมหาชน รุ่นที่ 21 สถาบันพระปกเกล้า
- หลักสูตรการป้องกันราชอาณาจักร (วปอ.) รุ่นที่ 60 วิทยาลัยป้องกันราชอาณาจักร
- หลักสูตรผู้บริหารระดับสูง สถาบันวิทยาการตลาดทุน (วตท.) รุ่น 24/2017
- หลักสูตรนักบริหารการเงินการคลังภาครัฐระดับสูง (บงส.) รุ่นที่ 2 กรมบัญชีกลาง กระทรวงการคลัง
- หลักสูตรนักบริหารระดับสูง “ธรรมศาสตร์เพื่อสังคม” (นมธ.) รุ่นที่ 5 มหาวิทยาลัยธรรมศาสตร์
- หลักสูตรการบริหารจัดการด้านความมั่นคงขั้นสูง รุ่นที่ 5 (สวปอ.มส.5) สมาคมวิทยาลัยป้องกันราชอาณาจักร
- หลักสูตรประกาศนียบัตรชั้นสูง ภูมิพลังแผ่นดิน รุ่นที่ 1 จุฬาลงกรณ์มหาวิทยาลัย
- หลักสูตรประกาศนียบัตรชั้นสูง การเมืองการปกครองในระบอบประชาธิปไตย สำหรับนักบริหารระดับสูง รุ่นที่ 15 (ปปร.15) สถาบันพระปกเกล้า

ตำแหน่งในองค์กรอื่น (ปัจจุบัน)

- รองผู้อำนวยการธนาคารออมสิน กลุ่มลูกค้าบุคคล
- ประธานคณะกรรมการสินเชื่อ SMEs สายกิจการสาขา 6 ธนาคารออมสิน
- รองประธานสถาบันธนาคารออมสินโลก (วาระ 3 ปี)
- กรรมการบริหาร สถาบันธนาคารออมสินโลก (WSBI) (วาระ 3 ปี)
- ที่ปรึกษากิตติมศักดิ์ สมาคมดนตรีแห่งประเทศไทย ในพระบรมราชูปถัมภ์
- ที่ปรึกษากิตติมศักดิ์ สมาคมธุรกิจรับสร้างบ้าน
- ที่ปรึกษา สถานีโทรทัศน์เพื่อการศึกษาและสัมมาชีพ โครงการส่งเสริมและพัฒนาการศึกษาระบบทางไกลฯ ตามพระราชดำริ ในสมเด็จพระเทพรัตนราชสุดาฯ สยามบรมราชกุมารี
- ที่ปรึกษา สภาวัฒนธรรมไทยและเศรษฐกิจไทย-อาเซียน ด้านยุทธศาสตร์เศรษฐกิจ
- รองประธาน หลักสูตรนักบริหารระดับสูง “ธรรมศาสตร์เพื่อสังคม” (นมธ.) รุ่นที่ 5 มหาวิทยาลัยธรรมศาสตร์
- รองประธานรุ่น หลักสูตรการบริหารจัดการด้านความมั่นคงขั้นสูง รุ่นที่ 5 (สวปอ.มส.5) สมาคมวิทยาลัยป้องกันราชอาณาจักร

การถือหุ้นในบริษัท

- ไม่มี

EDUCATION

- Honorary Doctorate Degree in Business Administration - Bodhisastra University Florida, USA
- Master Degree of Business Administration – MBA General Business Management and Finance Assumption University (ABAC) - TISCO Bank Scholarship
- Bachelor Degree of Business Administration – BBA General Management and Marketing Assumption University (ABAC) – ABAC Scholarship

TRAINING

- Thai Institute of Directors Association (IOD)
  - Certificate of Board Nomination and Compensation Program (BNCP) #5/2018
  - Certificate of Boards that Make a Difference (BMD) #4/2017
  - Certificate of Director Accreditation Program (DAP) #114/2015
  - Certificate of Corporate Governance for Executives (CGE) #5/2015
- Certificate of Corporate Governance for Directors and Top Executive of State Enterprises and Public Organization Regulator Batch #21, Executive King Prajadhipok’s Institute
- Certificate of National Defence College (NDC) #60, Thailand National Defence College
- Certificate of Capital Market Academy (CMA) #24/2017
- Advanced Certificate Course in Financial and Fiscal Management Program for Senior Executive Batch #2 (FME 2), The Comptroller General’s Department to Ministry of Finance
- Advanced Certificate Course in Thammasat Leadership Program Batch #5 (TLP 5), Thammasat University
- Advanced Certificate Course in Security Management Program Batch #5 (ASMP 5), The Association National Defence College of Thailand
- Advanced Certificate Course in Power of The Kingdom Batch #1, Chulalongkorn Executive Program Chulalongkorn University
- Advanced Certificate Course in Politics and Governance in Democratic Systems (ปปร.15) for Executive King Prajadhipok’s Institute

OTHER POSITION (PRESENT)

- Senior Executive Vice President, Personal Customer Group of Government Savings Bank
- Chairman of Branch 6 SMEs Committee
- Vice President of World Savings Banks Institute (WSBI) (3 Years)
- Board of Director of World Savings Banks Institute (WSBI) (3 Years)
- Honorary Advisor to Music Association of Thailand (Under the Patronage of His Majesty the King)
- Honorary Advisor to Home Builder Association
- Consultant of TV Station for education and honest livelihood, The Project of Promotion and Development of distance education system according to Royal initiative of HRH Princess Maha Chakri Sirindhorn
- Consultant of Thai-Asean Cultural and Economic Council
- Vice President to Advanced Certificate Course in Thammasat Leadership Program Batch #5 (TLP5), Thammasat University
- Vice President to Advanced Security Management Program Batch #5 (ASMP 5), The Association National Defence College of Thailand

SHAREHOLDINGS IN THE COMPANY

- None

นายนพพร บุญลาโภ

อายุ : 53 ปี

ประธานเจ้าหน้าที่บริหาร / กรรมการ / กรรมการบริหาร / กรรมการลงทุน

Mr. Nopporn Boonlapo

Age : 53 Years

Chief Executive Officer / Director / Member of the Executive Committee / Member of the Investment Committee

การศึกษา

- บริหารธุรกิจบัณฑิต (การจัดการทั่วไป) มหาวิทยาลัยธุรกิจบัณฑิตย์

การอบรม

- หลักสูตรการป้องกันราชอาณาจักร (วปอ.) รุ่นที่ 60 วิทยาลัยป้องกันราชอาณาจักร สถาบันวิชาการป้องกันประเทศ
- Director Accreditation Program (DAP) รุ่น 111/2014 สมาคมส่งเสริมสถาบันกรรมการบริษัทไทย
- หลักสูตรวิทยาการประกันภัยระดับสูง (วปส.) รุ่นที่ 4 สถาบันวิทยาการประกันภัยระดับสูง สำนักงานคณะกรรมการกำกับและส่งเสริมการประกอบธุรกิจประกันภัย (คปภ.)
- หลักสูตร การบริหารการจัดการด้านความมั่นคงขั้นสูง (วปอ.มส.) รุ่นที่ 4 วิทยาลัยป้องกันราชอาณาจักร
- หลักสูตรผู้บริหารระดับสูง (วตท.22) สถาบันวิทยาการตลาดทุน

การถือหุ้นในบริษัท

- 60,457,800 หุ้น (3.24 %)

EDUCATION

- Bachelor of Business Administration (General Management), Dhurakij Pundit University

TRAINING

- Certificate of National Defence College (NDC) #60, Thailand National Defence College
- Director Accreditation Program (DAP) #111/2014, Thai Institute of Directors Association
- Thailand Insurance Leadership Program Class 4, OIC Advanced Insurance Institute
- Advanced Security Management Program Class 4, The National Defence College
- Leadership Program (Class 22), Capital Market Academy

SHAREHOLDINGS IN THE COMPANY

- 60,457,800 Shares (3.24 %)

ดร.ศักดิ์ทิพย์ ไกรฤกษ์

อายุ : 72 ปี

กรรมการอิสระ / กรรมการตรวจสอบ /
กรรมการสรรหาและกำหนดค่าตอบแทน

Dr. Sakthip Krairiksh

Age : 72 Years

Independent Director / Member of the Audit Committee
Member of the Nomination and Remuneration Committee

การศึกษา

- ปริญญาดุษฎีบัณฑิตกิตติมศักดิ์ มหาวิทยาลัยโซกา (Soka University) ประเทศญี่ปุ่น
- ปริญญาเอก รัฐประศาสนศาสตร์ (candidate) มหาวิทยาลัยกรุงเทพธนบุรี
- ปริญญาโท รัฐประศาสนศาสตร์ มหาวิทยาลัยกรุงเทพธนบุรี
- ปริญญาตรี รัฐศาสตร์ มหาวิทยาลัยบอสตัน
- Webb School of California, Claremont, California, USA

การอบรม

- สมาคมส่งเสริมสถาบันกรรมการบริษัทไทย (IOD)
  - Advanced Audit Committee Program (AACP) รุ่น 34/2562
  - Direct Certification Program (DCP) รุ่น 79/2549
  - Director Accreditation Program (DAP) รุ่น 24/2547
- หลักสูตรการป้องกันราชอาณาจักรภาครัฐร่วมเอกชน (ปรอ. รุ่นที่ 2) วิทยาลัยป้องกันราชอาณาจักร

ตำแหน่งในองค์กรอื่น (ปัจจุบัน)

- ประธานมูลนิธิสถาบันแสงสว่าง ในพระอุปถัมภ์ พระเจ้าวรวงศ์เธอ พระองค์เจ้าโสมสวลี พระวรราชาทินัดดามาตุ
- กรรมการบริหารมูลนิธิรางวัลสมเด็จเจ้าฟ้ามหิดล ในพระบรมราชูปถัมภ์
- กรรมการศูนย์ดวงตา สภากาชาดไทย
- ที่ปรึกษา บริษัท ไทยเบฟเวอเรจ จำกัด (มหาชน)
- กรรมการอิสระ บริษัท สยามสตีลอินเตอร์เนชั่นแนล จำกัด (มหาชน)

การถือหุ้นในบริษัท

- ไม่มี

EDUCATION

- The Honourary Award, Soka University, Japan
- Doctor of Public Administration (candidate), Bangkokthonburi University
- Master of Public Administration, Bangkokthonburi University
- Bachelor of Political Science, Boston University, USA
- Webb School of California, Claremont, California, USA

TRAINING

- Thai Institute of Directors Association (IOD)
  - Advanced Audit Committee Program (AACP) #34/2019
  - Director Certification Program (DCP) #79/2006
  - Director Accreditation Program (DAP) #24/2004
- Diploma, National Defence College, The Joint State - Private Sector Course Class 2

OTHER POSITION (PRESENT)

- Chairman, Saengsawang foundation under the Royal Patronage of HRH Princess Soamsavali
- Executive Board, Prince Mahidol Award Foundation under the Royal Patronage
- Director, Eye Bank, The Thai Red Cross Society
- Adviser, Thai Beverage Plc.
- Independent Director, Siam Steel International Plc.

SHAREHOLDINGS IN THE COMPANY

- None

นายศราวุธ เมนะเศวต

อายุ : 71 ปี

กรรมการอิสระ / กรรมการตรวจสอบ /
กรรมการสรรหาและกำหนดค่าตอบแทน

Mr. Saravut Menasavet

Age : 71 Years

Independent Director / Member of the Audit Committee
Member of the Nomination and Remuneration Committee

การศึกษา

- ปริญญาตรี นิติศาสตรบัณฑิต มหาวิทยาลัยธรรมศาสตร์

การอบรม

- สมาคมส่งเสริมกรรมการบริษัทไทย (IOD)
  - Advanced Audit Committee Program (AACP) รุ่น 34/2562
  - Directors Accreditation Program (DAP) รุ่นที่ 119/2558
- หลักสูตรการบริหารจัดการภาครัฐร่วมเอกชน (บรอ.) รุ่นที่ 1 สำนักงานตำรวจแห่งชาติ
- หลักสูตรการเมืองการปกครองสำหรับนักบริหารระดับสูง รุ่นที่ 7 สถาบันพระปกเกล้า
- หลักสูตรการปฏิรูปการบริหารจัดการของไทยในยุคโลกาภิวัตน์ สำนักงาน ก.พ.
- หลักสูตรนักบริหารระดับสูง หลักสูตรที่ 1 รุ่นที่ 23 สำนักงาน ก.พ.
- หลักสูตรเจ้าหน้าที่บริหารการเงินการบัญชี รุ่นที่ 35 กรมบัญชีกลาง
- หลักสูตรการบริหารงานตำรวจชั้นสูง กรมตำรวจ

ตำแหน่งในองค์กรอื่น (ปัจจุบัน)

- กรรมการอิสระและกรรมการตรวจสอบ บริษัท เอ็กโซติค ฟู้ด จำกัด (มหาชน)
- กรรมการตรวจสอบ บริษัท ชุมพรอุตสาหกรรมน้ำมันปาล์ม จำกัด (มหาชน)
- ที่ปรึกษา บริษัท พีมาร์ท ซุปเปอร์สโตร์ จำกัด

การถือหุ้นในบริษัท

- ไม่มี

EDUCATION

- Bachelor of Laws, Thammasat University

TRAINING

- Thai Institute of Directors Association (IOD)
  - Advanced Audit Committee Program (AACP) #34/2019
  - Director Accreditation Program (DAP) #119/2015
- The Joint State-Private Course (Class 1), Police Education Bureau
- Advanced Certificate Course in Politics and Governance (Class 7), King Prajadhipok's Institute
- Reformation of Thai management in the era of globalization program, Office of the Civil Service Commission (OCSC)
- Advanced Executive Program (Class 23), Office of the Civil Service Commission (OCSC)
- Financial and accounting management program (Class 35), The Comptroller's General Department
- Advanced Police Administration, Royal Thai Police

OTHER POSITION (PRESENT)

- Independent Director and Audit Director, Exotic Food PLC.
- Audit Director, Chumporn Palm Oil Industry PLC.
- Advisor, P-Mart Superstore Co., Ltd.

SHAREHOLDINGS IN THE COMPANY

- None

นายสุพจน์ พิทยพงษ์พัชร์

อายุ : 78 ปี

กรรมการอิสระ / กรรมการตรวจสอบ / กรรมการบริหารความเสี่ยง

Mr. Supote Pitayapongpat

Age : 78 Years

Independent Director / Member of the Audit Committee / Member of the Risk Management Committee

การศึกษา

- บัญชีบัณฑิต มหาวิทยาลัยธรรมศาสตร์
- พาณิชยศาสตรบัณฑิต มหาวิทยาลัยธรรมศาสตร์

การอบรม

- สมาคมส่งเสริมสถาบันกรรมการบริษัทไทย (IOD)
  - Advanced Audit Committee Program (AACP) รุ่น 34/2562
  - Driving Company Success with IT Governance (ITG) รุ่น 6/2560
  - Directors Certification Program (DCP) รุ่น 197/2557
  - Audit Committee Program (ACP) รุ่น 42/2556
  - Monitoring the Internal Control and Risk Management (MIR) รุ่น 14/2556
  - Monitoring of the Quality of Financial Reporting (MFR) รุ่น 17/2556
  - Monitoring the Internal Audit Function (MIA) รุ่น 14/2556
  - Monitoring Fraud Risk Management (MFM) รุ่น 9/2556
  - Director of Accreditation Program (DAP) รุ่น 96/2555

ตำแหน่งในองค์กรอื่น (ปัจจุบัน)

- ประธานกรรมการกำกับดูแลกิจการ บมจ.พีทีจี เอ็นเนอยี จำหน่ายน้ำมันเชื้อเพลิง
- ประธานกรรมการตรวจสอบ บมจ.พีทีจี เอ็นเนอยี จำหน่ายน้ำมันเชื้อเพลิง
- กรรมการบริษัท / กรรมการอิสระ บมจ.พีทีจี เอ็นเนอยี จำหน่ายน้ำมันเชื้อเพลิง
- กรรมการบริษัท / กรรมการบริหาร บจก.สยาม-เบสท์ เทรดดิ้ง ส่งออกสินค้า

การถือหุ้นในบริษัท

- ไม่มี

EDUCATION

- Bachelor of Accounting, Thammasat University
- Bachelor of Commerce, Thammasat University

TRAINING

- Thai Institute of Directors Association (IOD)
  - Advanced Audit Committee Program (AACP) #34/2019
  - Driving Company Success with IT Governance (ITG) #6/2017
  - Directors Certification Program (DCP) #197/2014
  - Audit Committee Program (ACP) #42/2013
  - Monitoring the Internal Control and Risk Management (MIR) #14/2013
  - Monitoring of the Quality of Financial Reporting (MFR) #17/2013
  - Monitoring the Internal Audit Function (MIA) #14/2013
  - Monitoring Fraud Risk Management (MFM) #9/2013
  - Director of Accreditation Program (DAP) #96/2012

OTHER POSITION (PRESENT)

- Chairman of the Corporate Governance Committee, PTG Energy Plc.
- Chairman of Audit Committee, PTG Energy Plc.
- Director/Independent Director, PTG Energy Plc.
- Director/Independent Director, Siam-Best Trading Co., Ltd.

SHAREHOLDINGS IN THE COMPANY

- None

นายกีรติ พานิชชีวะ

อายุ : 60 ปี

กรรมการ / กรรมการบริหารความเสี่ยง

Mr. Kerati Panichewa

Age : 60 Years

Director / Member of the Risk Management Committee

การศึกษา

- ปริญญาโท สาขาบริหารธุรกิจ College of Notre Dame, California, USA
- ปริญญาตรี สาขาการประกันภัย University of Hartford, Connecticut, USA

การอบรม

- หลักสูตร Director Certification Program (DCP) 2543 สมาคมส่งเสริมสถาบันกรรมการบริษัทไทย
- หลักสูตรผู้บริหารระดับสูง สถาบันวิทยาการตลาดทุน รุ่นที่ 11 (วตท.11)

ตำแหน่งในองค์กรอื่น (ปัจจุบัน)

- กรรมการ / กรรมการบริหาร บริษัท กรุงไทยพานิชประกันภัย จำกัด (มหาชน)
- รองประธานกรรมการ บริษัท ทีทีแอล อุตสาหกรรม จำกัด (มหาชน)
- กรรมการ บริษัท ไทยรับประกันภัยต่อ จำกัด (มหาชน)

การถือหุ้นในบริษัท

- 129,405,567 หุ้น (6.93%)

EDUCATION

- Master of Business Administration, College of Notre Dame, California, USA
- Bachelor of Science (Insurance), University of Hartford, Connecticut, USA

TRAINING

- Director Certification Program, Thai Institute of Directors Association
- Leadership Program (Class 11), Capital Market Academy

OTHER POSITION (PRESENT)

- Director / Executive Director, Krungthai Panich Insurance PCL.
- Director, TTL Industries PCL.
- Director, Thai Reinsurance PCL.

SHAREHOLDINGS IN THE COMPANY

- 129,405,567 Shares (6.93%)

นายโชคชัย คุณาวัฒน์

อายุ : 55 ปี

กรรมการ / กรรมการสรรหาและกำหนดค่าตอบแทน

Mr. Chokchai Kunawa

Age : 55 Years

Director / Member of the Nomination and Remuneration Committee

การศึกษา

- ปริญญาโท บริหารธุรกิจมหาบัณฑิต จุฬาลงกรณ์มหาวิทยาลัย
- ปริญญาตรี นิติศาสตรบัณฑิต จุฬาลงกรณ์มหาวิทยาลัย

การอบรม

- สมาคมส่งเสริมสถาบันกรรมการบริษัทไทย (IOD)
  - Board Matters and Trends (BMT) รุ่น 8/2562
  - Director Certification Program (DCP) รุ่น 262/2561
  - Risk Management Program for Corporate Leaders (RCL) รุ่น 9/2560
- ประกาศนียบัตรชั้นสูง การเมืองการปกครองในระบอบประชาธิปไตย สำหรับนักบริหารระดับสูง รุ่นที่ 21 (ปปร.รุ่นที่ 21) สถาบันพระปกเกล้า
- ประกาศนียบัตรธรรมาภิบาลทางการแพทย์สำหรับผู้บริหารระดับสูง รุ่นที่ 7 (ปธพ. รุ่นที่ 7) สถาบันพระปกเกล้า
- Leadership Succession Program (LSP) รุ่นที่ 8 มูลนิธิสถาบันวิจัยและพัฒนาองค์กรภาครัฐ (IRDP)
- ไทยกับประชาคมเศรษฐกิจอาเซียน รุ่นที่ 5 สถาบันพระปกเกล้า
- โครงการสัมมนาผู้บริหารธนาคารและสถาบันการเงิน รุ่นที่ 22 สมาคมสถาบันการศึกษาการธนาคารและการเงินไทย (TIBFA)
- การบริหารการเงินขั้นสูง รุ่นที่ 2 คณะพาณิชยศาสตร์และการบัญชี จุฬาลงกรณ์มหาวิทยาลัย
- Senior Management Leadership Development Program Nanyang Business School, GSB and Heygroup in Singapore
- Senior Management Executive Leadership Program Nanyang Business School in Singapore
- GSB Advanced Executive Program (Delivering Customer Value, Partnering for Success and Leading Change) : IBM Executive Business Institute in USA
- GSB Executive Education Programme in Singapore Nanyang Business School

ตำแหน่งในองค์กรอื่น (ปัจจุบัน)

- รองผู้อำนวยการธนาคารออมสิน กลุ่มปฏิบัติการ
- อุปนายกสมาคมนิสิตเก่า เอ็มบีเอ คณะพาณิชยศาสตร์และการบัญชี จุฬาลงกรณ์มหาวิทยาลัย
- กรรมการมูลนิธิออมสินเพื่อสังคม ธนาคารออมสิน

การถือหุ้นในบริษัท

- ไม่มี

EDUCATION

- Master of Business Administration, Chulalongkorn University
- Bachelor of Law, Chulalongkorn University

TRAINING

- Thai Institute of Directors (IOD)
  - Board Matters and Trends (BMT) #8/2019
  - Director Certification Program (DCP) #262/2018
  - Risk Management Program for Corporate Leaders (RCL) #9/2017
- King Prajadhipok's Institute
  - Advanced Certificate Course in Politics and Governance in Democratic Systems for Executive, Class 21
  - Intermediate Certificate Courses - Good Governance for Medical Executives, Class 7
  - Thailand and Asean Economic Community Program, Class 5
- Leadership Succession Program (LSP), Class 8 : Institute of Research and Development for Public Enterprises (IRDP)
- Financial Executive Development Program (FINEX), Class 22, The Thai Institute of Banking and Finance Association (TIBFA)
- Advanced Financial Management Program, Class 2, Faculty of commerce and accountancy, Chulalongkorn University
- Senior Management Leadership Development Program : Nanyang Business School, GSB and Heygroup in Singapore
- Senior Management Executive Leadership Program : Nanyang Business School in Singapore
- GSB Advanced Executive Program (Delivering Customer Value, Partnering for Success and Leading Change) : IBM Executive Business Institute in USA
- GSB Executive Education Programme in Singapore : Nanyang Business School

OTHER POSITION (PRESENT)

- Senior Executive Vice President (Credit and Operation Support Group), Government Savings Bank
- Vice President, MBA Chula Alumni Association, Chulalongkorn University
- Committee of The GSB Foundation, Government Savings Bank

SHAREHOLDINGS IN THE COMPANY

- None

นางสาวทัศนา วิชาเจริญ

อายุ : 66 ปี

กรรมการ / กรรมการบริหาร

Ms. Tassana Vichachareon

Age : 66 Years

Director / Member of the Executive Committee

การศึกษา

- ปริญญาตรี บริหารธุรกิจ มหาวิทยาลัยหอการค้าไทย

การอบรม

- สมาคมส่งเสริมสถาบันกรรมการบริษัทไทย (IOD)
  - หลักสูตร Driving Company Success with IT Governance (ITG) รุ่น 6/2560
  - หลักสูตร Board Matters & Trends (BMT) รุ่น 3/2560
  - หลักสูตร Advanced Audit Committee Program (AACP) รุ่น 18/2558
  - หลักสูตร Director Accreditation Program (DAP) รุ่น 102/2556

การถือหุ้นในบริษัท

- 100 หุ้น (0.00001%)

EDUCATION

- Bachelor of Business Administration, University of the Thai Chamber of Commerce

TRAINING

- Thai Institute of Directors (IOD)
  - Driving Company Success with IT Governance (ITG) #6/2017
  - Board Matters & Trends (BMT) #3/2017
  - Advanced Audit Committee Program (AACP) #18/2015
  - Director Accreditation Program (DAP) #102/2013

SHAREHOLDINGS IN THE COMPANY

- 100 Shares (0.00001%)

นายนรภัทร เลขยานนท์

อายุ : 50 ปี

กรรมการอิสระ / กรรมการบริหารความเสี่ยง / กรรมการลงทุน

Mr. Norapat Lekhyananda

Age : 50 Years

Independent Director / Member of the Risk Management Committee / Member of the Investment Committee

การศึกษา

- Master of Business Administration Chapman University, CA, USA
- Bachelor of Science (Business Management) Waynesburg College, PA, USA

การอบรม

- สมาคมส่งเสริมสถาบันกรรมการบริษัทไทย (IOD)
  - Board Matters & Trends (BMT) รุ่น 3/2560
  - Advanced Audit Committee Program (AACP) รุ่น 18/2558
  - Direct Certification Program (DCP) รุ่น 193/2557
- หลักสูตรวิทยาการประกันภัยระดับสูง (วปส.) รุ่นที่ 7 สถาบันวิทยาการประกันภัยระดับสูง สำนักงานคณะกรรมการกำกับและส่งเสริมการประกอบธุรกิจประกันภัย (คปภ.)
- สำนักงานคณะกรรมการกำกับและส่งเสริมการประกอบธุรกิจประกันภัย

ตำแหน่งในองค์กรอื่น (ปัจจุบัน)

- กรรมการ บริษัท พารากอน คาร์ เรนทัล จำกัด
- กรรมการ บริษัท คาเธ่ย์ ลิสแพลน จำกัด (มหาชน)
- กรรมการ บริษัท ไร้ท์ โซลูชั่น จำกัด (มหาชน)
- กรรมการ บริษัท ไร้ท์ รีแอคติเวชั่น จำกัด (มหาชน)

การถือหุ้นในบริษัท

- ไม่มี

EDUCATION

- Master of Business Administration Chapman University, CA, USA
- Bachelor of Science (Business Management) Waynesburg College, PA, USA

TRAINING

- Thai Institute of Directors Association (IOD)
  - Board Matters & Trends (BMT) #3/2017
  - Advanced Audit Committee Program (AACP) #18/2015
  - Direct Certification Program (DCP) #193/2014
- Thailand Insurance Leadership Program Class 7, OIC Advanced Insurance Institute

OTHER POSITION (PRESENT)

- Director, Paragon Car Rental Co., Ltd.
- Director, Cathay Lease Plan., PLC.
- Director, Rightsolution PLC.
- Director, Right Reactivation PLC.

SHAREHOLDINGS IN THE COMPANY

- None

นายศรัณย์ ลิมป์หิรัญรักษ์

อายุ : 45 ปี

กรรมการ / กรรมการบริหารความเสี่ยง

Mr. Saran Limhiranrak

Age : 45 Years

Director / Member of the Risk Management Committee

การศึกษา

- ปัจจุบัน กำลังศึกษาปริญญาเอก สาขารัฐศาสตร์ มหาวิทยาลัย UMDC
- ปริญญาโท สาขารัฐศาสตร์ มหาวิทยาลัยรามคำแหง
- ปริญญาตรี สาขาบริหารอุตสาหกรรม มหาวิทยาลัยธุรกิจบัณฑิตย์

การอบรม

- สมาคมส่งเสริมสถาบันกรรมการบริษัทไทย (IOD)
  - Driving Company Success with IT Governance (ITG) รุ่น 5/2560
  - Director Accreditation Program (DAP) รุ่น 102/2556
- หลักสูตรวิทยาการประกันภัยระดับสูง (วปส.) รุ่นที่ 2 สถาบันวิทยาการประกันภัยระดับสูง สำนักงานคณะกรรมการกำกับและส่งเสริมการประกอบธุรกิจประกันภัย (คปภ.)
- หลักสูตรวิทยาการการจัดการสำหรับนักบริหารระดับสูง (วบส.) รุ่นที่ 2 สถาบันบัณฑิตพัฒนบริหารศาสตร์

ตำแหน่งในองค์กรอื่น (ปัจจุบัน)

- ประธานกรรมการ บริษัท เดอะมิราเคิล เซอร์วิส จำกัด
- กรรมการผู้จัดการ บริษัท 109 คอนเซ๊าท์ แอนด์ เซอร์วิส จำกัด

การถือหุ้นในบริษัท

- 39,899,015 หุ้น (2.14%)

EDUCATION

- Between Ph.D. Political Science, UMDC University
- Master of Political Science, Ramkhamhaeng University
- Bachelor of Business Administration, Dhurakij Pundit University

TRAINING

- Thai Institute of Directors Association (IOD)
  - Driving Company Success with IT Governance (ITG) #5/2017
  - Director Accreditation Program (DAP) #102/2013
- Thailand Insurance Leadership Program Class 2, OIC Advanced Insurance Institute
- Advanced Master of Management Program Class 2, National Institute of Development Administration

OTHER POSITION (PRESENT)

- Chairman, The Miracle Service Co., Ltd.
- Managing Director, 109 Consultant and Services Co., Ltd.

SHAREHOLDINGS IN THE COMPANY

- 39,899,015 Shares (2.14%)

นางสาวศุภลักษณ์ ศุภปรีชา

อายุ : 57 ปี

เลขานุการบริษัท /

ผู้ช่วยประธานเจ้าหน้าที่บริหาร สำนักงานคณะกรรมการบริษัท

Ms. Supaluck Supapreecha

Age : 57 Years

Company Secretary / Executive Vice President - BOD Office

การศึกษา

- ปริญญาตรี นิติศาสตรบัณฑิต มหาวิทยาลัยรามคำแหง

การอบรม

- สมาคมส่งเสริมสถาบันกรรมการบริษัทไทย (IOD)
  - Board Nomination & Compensation Program (BNCP) รุ่น 5/2561
  - Company Reporting Program (CRP) รุ่น 13/2558
  - Effective Minutes Taking (EMT) รุ่น 33/2558
  - Board Reporting Program (BRP) รุ่น 18/2558
  - Company Secretary Program (CSP) รุ่น 66/2558
- หลักสูตรวิทยาการประกันภัยระดับสูง รุ่นที่ 9 (วปส.9) สถาบันวิทยาการประกันภัยระดับสูง

ประสบการณ์ทำงาน

- ผู้อำนวยการกลุ่มธุรกิจเช่า บริษัท เสนาดีเวลลอปเม้นท์ จำกัด (มหาชน)
- ผู้จัดการ สำนักงานจัดการทรัพย์สิน มหาวิทยาลัยธรรมศาสตร์
- ผู้อำนวยการ สำนักกรรมการผู้จัดการ บริษัท กลางคุ้มครองผู้ประสบภัยจากรถ จำกัด

Education

- Bachelor of Law, Ramkhamhaeng University

Training

- Thai Institute of Directors Association (IOD)
  - Board Nomination & Compensation Program (BNCP) #5/2018
  - Company Reporting Program (CRP) #13/2015
  - Effective Minutes Taking (EMT) #33/2015
  - Board Reporting Program (BRP) #18/2015
  - Company Secretary Program (CSP) #66/2015
- Thailand Insurance Leadership Program Class 9, OIC Advanced Insurance Institute

Experience

- Group Director for Business, SENA Development Public Company Limited
- Manager, The Property Management Office, Thammasat University
- Director Office of Managing Director, Road Accident Victims Protection Company Limited

ที่ปรึกษาคณะกรรมการบริษัท
Advisor to Board of Directors

นายสมใจนึก เองตระกูล

อายุ : 75 ปี

ที่ปรึกษาคณะกรรมการบริษัท

Mr. Somchainuk Engtrakul

Age : 75 Years

Advisor to Board of Director

การศึกษา

- รัฐประศาสนศาสตรดุษฎีบัณฑิตกิตติมศักดิ์ มหาวิทยาลัยศรีปทุม
- นิติศาสตรบัณฑิต มหาวิทยาลัยศรีปทุม
- เศรษฐศาสตรบัณฑิต Upsala College, USA

การอบรม

- ปริญญาบัตร หลักสูตรการป้องกันราชอาณาจักร (วปอ.) รุ่นที่ 35 วิทยาลัยป้องกันราชอาณาจักร
- หลักสูตร The Role of Chairman Program (RCP) สมาคมส่งเสริมสถาบันกรรมการบริษัทไทย

ตำแหน่งในองค์กรอื่น (ปัจจุบัน)

- ประธานกรรมการ บริษัท ทิพยประกันภัย จำกัด (มหาชน)
- ประธานกรรมการ บริษัท พลังงานบริสุทธิ์ จำกัด (มหาชน)
- ประธานกรรมการ บริษัท เวชธานี จำกัด (มหาชน)
- ประธานกรรมการ บริษัท เมเจอร์ ซีนีเพล็กซ์ กรุ๊ป จำกัด (มหาชน)
- กรรมการในคณะกรรมการบริษัท บริษัท สยามพิวรรธน์ จำกัด

การดำรงตำแหน่งที่สำคัญในอดีต

- ประธานกรรมการ บริษัท สายการบินนกแอร์ จำกัด (มหาชน)
- ประธานกรรมการ ธนาคารทหารไทย
- ปลัดกระทรวงการคลัง กระทรวงการคลัง

EDUCATION

- Ph.D. (Honorary Degree) in Public Administration, Sripatum University
- Bachelor of Laws, Sripatum University
- Bachelor of Arts in Economics, Upsala College, USA

TRAINING

- Certificate, National Defense College of Thailand (Class 35)
- The Role of Chairman Program (RCP), Thai Institute of Directors Association

OTHER POSITION (PRESENT)

- Chairman of the Board of Directors, Dhipaya Insurance Public Co., Ltd.
- Chairman of the Board of Directors, Absolute Energy Public Co., Ltd.
- Chairman of the Board of Directors, Vejthani Public Co., Ltd.
- President of the Board of Directors, Magor Cineplex Group Public Co., Ltd.
- Member of the Board of Directors, Siam Piwat Co., Ltd.

WORK EXPERIENCES

- Chairman of the Board of Director, Nok Airlines Public Co., Ltd.
- Chairman, TMB Bank Public Co., Ltd.
- Permanent Secretary, Ministry of Finance

นายบรรยงค์ ลิ้มประยูรวงศ์

อายุ : 66 ปี

ที่ปรึกษาคณะกรรมการบริษัท / ที่ปรึกษาคณะกรรมการบริหาร

Mr. Banyong Limprayoonwong

Age : 66 Years

Adviser to The Board of Director /

Adviser to The Executive Committee

การศึกษา

- รัฐประศาสนศาสตรมหาบัณฑิต (รป.ม.) สถาบันบัณฑิตพัฒนาบริหารศาสตร์
- นิติศาสตรบัณฑิต มหาวิทยาลัยรามคำแหง

การอบรม

- สมาคมส่งเสริมสถาบันกรรมการบริษัทไทย (IOD)
  - The Role of the Chairman Program (RCP) รุ่น 43/2561
  - Directors Accreditation Program (DAP) รุ่น 111/2557
- วิทยาลัยป้องกันราชอาณาจักร วปอ.2546 (วปม.1) สถาบันการป้องกันประเทศ
- หลักสูตรนักบริหารระดับสูง (นบส.1) รุ่นที่ 32 วิทยาลัยนักบริหาร ก.พ.
- หลักสูตรผู้บริหารระดับสูงด้านการค้าและการพาณิชย์ (TEPCoT) รุ่นที่ 3 สถาบันวิทยาการการค้า
- หลักสูตรการกำกับดูแลกิจการสำหรับกรรมการและผู้บริหารระดับสูง ของรัฐวิสาหกิจและองค์การมหาชน (PDI) รุ่นที่ 7 สถาบันพัฒนากรรมการและผู้บริหารระดับสูงภาครัฐ

ตำแหน่งในองค์กรอื่น (ปัจจุบัน)

- ประธานกรรมการ และกรรมการอิสระ บริษัท บิซิเนส ออนไลน์ จำกัด (มหาชน)
- ที่ปรึกษากลุ่มงานกฎหมาย ธนาคารไทยพาณิชย์ จำกัด (มหาชน)
- ที่ปรึกษากฎหมาย บริษัท กฎหมายเอสซีจี จำกัด

EDUCATION

- Master of Public Administration (MPA), National Institute of Development Administration (NIDA)
- Bachelor of Laws (LL.B.), Ramkhamhaeng University

TRAINING

- Thai Institute of Directors Association (IOD)
  - Certificate, The Role of The Chairman Program (RCP) #43/2018
  - Certificate, Directors Accreditation Program (DAP) #111/2014
- National Defence College (NDC 2546) National Defence Studies Institute
- Senior Executive Program (Class 32), Office of the Civil Service Commission (OCSC)
- Top Executive Program in Commission and Trade (TEPCoT3), Commerce Academy
- Public Director Certification Program (Class 7/2557), Public Director Institute (PDI), King Prajadhipok's Institute

OTHER POSITION (PRESENT)

- Chairman of the Board & Independent Director, Business Online Public Company Limited
- Advisor, Legal Division, Siam commercial Bank Public Company Limited
- Legal Advisor, SCG Legal Counsel Limited

ดร.กฤษณ์ วสีนนท์

อายุ : 57 ปี

ที่ปรึกษาคณะกรรมการบริษัท

Dr. Kris Vasinondha

Age : 57 Years

Advisor to Board of Director

การศึกษา

- ปริญญาเอก ทางกฎหมายมหาชน (เกียรตินิยมอันดับ 1) มหาวิทยาลัยปารีส 1
- ปริญญาบัตรชั้นสูงทางกฎหมายมหาชน มหาวิทยาลัยปารีส 2
- ประกาศนียบัตรชั้นสูงทางกฎหมายปกครอง มหาวิทยาลัยปารีส 2
- ปริญญาตรี นิติศาสตรบัณฑิต จุฬาลงกรณ์มหาวิทยาลัย

การอบรม

- หลักสูตรวิทยาการประกันภัยระดับสูง (วปส.) รุ่น 5/2558
- Director Certification Program (DCP) รุ่น 138/2553 สมาคมส่งเสริมสถาบันกรรมการบริษัทไทย

ตำแหน่งในองค์กรอื่น (ปัจจุบัน)

- รองประธานกรรมการ บริษัท สำนักกฎหมายนิติกรณ์ วีซีเอ็ม จำกัด
- รองประธานกรรมการ บริษัท วีซีเอ็ม จำกัด (โรงแรมลาวีอองโรส เชียงราย)
- กรรมการ บริษัท พรหมภิบาล จำกัด
- กรรมการและที่ปรึกษากฎหมาย บริษัท ไพบูลย์สมบัติ จำกัด
- กรรมการและที่ปรึกษากฎหมาย บริษัท เครือไพบูลย์ จำกัด
- คณะกรรมการวิธีปฏิบัติราชการทางปกครอง สำนักงานคณะกรรมการกฤษฎีกา
- ที่ปรึกษากฎหมาย สภาสถาปนิก
- ผู้เชี่ยวชาญประจำตัวสมาชิกวุฒิสภา (พลเรือเอก ฐนิธ กิตติอำพน)
- ที่ปรึกษากิตติมศักดิ์คณะกรรมาธิการติดตามการบริหารงบประมาณ
- อาจารย์ประจำหลักสูตรนิติศาสตรมหาบัณฑิต มหาวิทยาลัยศรีปทุม
- อาจารย์พิเศษ คณะนิติศาสตร์ จุฬาลงกรณ์มหาวิทยาลัย
- อาจารย์พิเศษ คณะนิติศาสตร์ มหาวิทยาลัยธรรมศาสตร์
- อาจารย์พิเศษ คณะนิติศาสตร์ มหาวิทยาลัยรามคำแหง
- อาจารย์พิเศษ คณะนิติศาสตร์ มหาวิทยาลัยธุรกิจบัณฑิตย์

EDUCATION

- Ph.D. in Public Law (Honors), University of Paris I
- Advanced Degree of Public Law, University of Paris II
- Higher Diploma of Administrative Law, University of Paris II
- Bachelor of Laws, Chulalongkorn University

TRAINING

- Thailand Insurance Leadership Program
- Director Certification Program (DCP) #138/2010, Thai Institute of Directors Association

OTHER POSITION (PRESENT)

- Vice-Chairman, Nitikorn VCM Legal Services Co., Ltd.
- Vice-Chairman, VCM Co., Ltd. (La Vie En Rose Hotel Chiang Rai)
- Director, Prompibarn Co., Ltd.
- Director and Legal Advisor, Phaibul Sombat Co.,Ltd.
- Director and Legal Advisor, Krue Phai Bulya Co.,Ltd.
- Administrative Procedures Committee Office of the Council of State
- Legal Advisor, Architect Council of Thailand.
- Expert attached to the Senator
- Honorary Advisor to the Committee, the Senate Standing Committee on Monitoring Budget Administration
- Lecturer, Master of Laws Program, Sripatum University
- Part-time Lecturer, Faculty of Law, Chulalongkorn University
- Part-time Lecturer, Faculty of Law, Thammasat University
- Part-time Lecturer, Faculty of Law, Ramkhamhaeng University
- Part-time Lecturer, Faculty of Law, Dhurakij Pundit University

นางนวลลออ กิตติพิทักษ์

อายุ : 66 ปี

ที่ปรึกษาคณะกรรมการบริษัท

Ms. Nuanlaor Kittipitak

Age : 66 Years

Advisor to Board of Director

การศึกษา

- ปริญญาตรี บัญชี จุฬาลงกรณ์มหาวิทยาลัย

การอบรม

- สมาคมส่งเสริมสถาบันกรรมการบริษัทไทย (IOD)
  - Director Certification Program Update (DCPU) รุ่น 1/2557
  - Directors Certification Program (DCP) รุ่น 171/2556

EDUCATION

- Bachelor of Accounting, Chulalongkorn University

TRAINING

- Thai Institute of Directors Association (IOD)
  - Director Certification Program Update (DCPU) #1/2014
  - Directors Certification Program (DCP) #171/2013

รายงานการเข้าร่วมประชุม
ของคณะกรรมการบริษัท
Board of Directors Meeting Report

รายชื่อ Name	คณะกรรมการ (Committees)					
	คณะกรรมการบริษัท Board of Directors	คณะกรรมการบริหาร Executive Committee	คณะกรรมการตรวจสอบ Audit Committee	คณะกรรมการลงทุน Investment Committee	คณะกรรมการบริหารความเสี่ยง Risk Management Committee	คณะกรรมการสรรหาและกำหนดค่าตอบแทน Nomination and Remuneration Committee
1. นายบรรพต หงษ์ทอง (Mr. Banphot Hongthong)	10/11	-	-	-	-	-
2. ดร.ชาติชาย พยุหนาวีชัย (Dr. Chatchai Payuhanaveechai)	11/11	13/13	-	13/13	-	-
3. ดร.สมพร สืบถวิลกุล (Dr. Somporn Suebthawilkul)	10/11	9/13	-	9/13	-	-
4. พลเอก นิพนธ์ ภารัญนิตย์ (General Niphon Pharunnit)	11/11	-	12/12	-	-	12/12
5. ดร.ศักดิ์ทิพย์ ไกรฤกษ์ (Dr. Sakthip Krairiksh)	10/11	-	12/12	-	-	12/12
6. นายศราวุธ เมนะเศวต (Mr. Saravut Menasavet)	10/11	-	12/12	-	-	12/12
7. นายคณิสสร นาวานุเคราะห์ (Mr. Kanissorn Navanugraha)	11/11	-	-	-	12/12	12/12
8. นายนรภัทร เลขยานนท์ (Mr. Norapat Lekhyananda)	11/11	-	-	13/13	11/12	-
9. นายสุพจน์ พิทยพงษ์พัชร์ (Mr. Supote Pitayapongpat)	11/11	-	12/12	-	8/8	-
10. นายนที พานิชชีวะ (Mr. Natee Panichewa)	11/11	12/13	-	13/13	-	-
11. ดร.อิสระ วงศ์รุ่ง (Dr. Isara Wongrung)	11/11	-	-	-	12/12	4/4
12. นายโชคชัย คุณาวัฒน์ (Mr. Chokchai Kunawat)	7/7	-	-	-	-	8/8
13. นายกีรติ พานิชชีวะ (Mr. Kerati Panichewa)	11/11	-	-	-	11/12	-
14. นางสาวทัศนา วิชาเจริญ (Ms. Tassana Vichachareon)	11/11	12/13	-	-	-	-
15. นายศรัณย์ ลิมป์หิรัญรักษ์ (Mr. Saran Limhiranrak)	11/11	-	-	-	12/12	-
16. นายนพพร บุญลาโภ (Mr. Nopporn Boonlapo)	10/11	13/13	-	13/13	-	-

หมายเหตุ

1. นายโชคชัย คุณาวัฒน์ ได้รับการแต่งตั้งเป็นกรรมการบริษัท แทนนายบุญสน เจนชัยมหกุล ตามมติที่ประชุมสามัญผู้ถือหุ้นประจำปี 2562 เมื่อวันที่ 24 เมษายน พ.ศ. 2562 และได้รับแต่งตั้งเป็นกรรมการสรรหาและกำหนดค่าตอบแทน ตามมติคณะกรรมการบริษัท ครั้งที่ 4/2562 เมื่อวันที่ 24 เมษายน พ.ศ. 2562

   According to the resolution of the 2019 Annual General Meeting on April 24, 2019, Mr. Chokchai Kunawat was appointed as Board of Directors replacing Mr. Boonson Jenchaimahakoon and was appointed as a member of the Nomination and Remuneration Committee; based on the resolution of the Board of Directors' Meeting No.4/2562 on April 24, 2019.
2. ดร.อิสระ วงศ์รุ่ง ได้รับแต่งตั้งเป็นประธานกรรมการบริหารความเสี่ยง ตามมติคณะกรรมการบริษัท ครั้งที่ 4/2562 เมื่อวันที่ 24 เมษายน พ.ศ. 2562

   According to the resolution of the Board of Directors' Meeting No. 4/2562 on April 24, 2019, Dr. Isara Wongrung was appointed as a chairman of the Risk Management Committee.
3. นายสุพจน์ พิทยพงษ์พัชร์ ได้รับการแต่งตั้งเป็นกรรมการบริหารความเสี่ยง ตามมติคณะกรรมการบริษัท ครั้งที่ 4/2562 เมื่อวันที่ 24 เมษายน พ.ศ. 2562

   According to the resolution of the Board of Directors' Meeting No. 4/2562 on April 24, 2019, Mr. Supote Pitayapongpat was appointed as a member of the Risk Management Committee

กรรมการครบวาระ / Committee Expired

รายชื่อ Name	คณะกรรมการ (Committees)					
	คณะกรรมการบริษัท Board of Directors	คณะกรรมการบริหาร Executive Committee	คณะกรรมการตรวจสอบ Audit Committee	คณะกรรมการลงทุน Investment Committee	คณะกรรมการบริหารความเสี่ยง Risk Management Committee	คณะกรรมการสรรหาและกำหนดค่าตอบแทน Nomination and Remuneration Committee
1. นายบุญสน เจนชัยมหกุล (Mr. Boonson Jenchaimahakoon)	3/4	-	-	-	4/4	4/4

หมายเหตุ

1. นายบุญสน เจนชัยมหกุล ครบวาระการเป็นกรรมการบริษัท ตามมติที่ประชุมสามัญผู้ถือหุ้นประจำปี 2562 เมื่อวันที่ 24 เมษายน พ.ศ. 2562

   In Annual General Meeting on April 24, 2019, Mr. Boonson Jenchaimahakoon Completed the term of the director.

ค่าตอบแทนของกรรมการคณะต่างๆ ปี 2562

Remunaration of Directors of Each Committee(Year 2019)

รายชื่อ Name	คณะกรรมการ (Committees)						
	คณะกรรมการบริษัท Board of Directors	คณะกรรมการบริหาร Executive Committee	คณะกรรมการตรวจสอบ Audit Committee	คณะกรรมการลงทุน Investment Committee	คณะกรรมการบริหารความเสี่ยง Risk Management Committee	คณะกรรมการสรรหาและกำหนดค่าตอบแทน Nomination and Remuneration Committee	รวม Total
1. นายบรรพต หงษ์ทอง (Mr. Banphot Hongthong)	680,000	-	-	-	-	-	680,000
2. ดร.ชาติชาย พยุหนาวีชัย (Dr. Chatchai Payuhanaveechai)	440,000	440,000	-	180,000	-	-	1,060,000
3. ดร.สมพร สืบถวิลกุล (Dr. Somporn Suebthawilkul)	440,000	145,000	-	135,000	-	-	720,000
4. พลเอก นิพนธ์ ภารัญนิตย์ (General Niphon Pharunnit)	320,000	-	480,000	-	-	180,000	980,000
5. ดร.ศักดิ์ทิพย์ ไกรฤกษ์ (Dr. Sakthip Krairiksh)	320,000	-	220,000	-	-	180,000	720,000
6. นายคณิสสร นาวานุเคราะห์ (Mr. Kanissorn Navanugraha)	320,000	-	-	-	180,000	360,000	860,000
7. นายศราวุธ เมนะเศวต (Mr. Saravut Menasavet)	320,000	-	220,000	-	-	180,000	720,000
8. นายนรภัทร เลขยานนท์ (Mr. Norapat Lekhyananda)	320,000	-	-	180,000	165,000	-	665,000
9. นายสุพจน์ พิทยพงษ์พัชร์ (Mr. Supote Pitayapongpat)	320,000	-	240,000	-	120,000	-	680,000
10. นายนที พานิชชีวะ (Mr. Natee Panichewa)	320,000	200,000	-	360,000	-	-	880,000
11. ดร.อิสระ วงศ์รุ่ง (Dr. Isara Wongrung)	320,000	-	-	60,000	300,000	60,000	740,000
12. นายกีรติ พานิชชีวะ (Mr. Kerati Panichewa)	320,000	-			165,000		485,000
13. นายโชคชัย คุณาวัฒน์ (Mr. Chokchai Kunawat)	240,000	-				120,000	360,000
14. นางสาวทัศนา วิชาเจริญ (Ms. Tassana Vichachareon)	320,000	200,000	-	-	-	-	520,000
15. นายศรัณย์ ลิมป์หิรัญรักษ์ (Mr. Saran Limhiranrak)	320,000	-	-	-	180,000	-	500,000
16. นายนพพร บุญลาโภ (Mr. Nopporn Boonlapo)	320,000	220,000	-	180,000	-	-	720,000
รวม (Total)	**5,640,000**	**1,205,000**	**1,160,000**	**1,095,000**	**1,110,000**	**1,080,000**	**11,290,000**

หมายเหตุ

1. นายโชคชัย คุณาวัฒน์ ได้รับการแต่งตั้งเป็นกรรมการบริษัท แทนนายบุญสน เจนชัยมหกุล ตามมติที่ประชุมสามัญผู้ถือหุ้นประจำปี 2562 เมื่อวันที่ 24 เมษายน พ.ศ. 2562 และได้รับแต่งตั้งเป็นกรรมการสรรหาและกำหนดค่าตอบแทน ตามมติคณะกรรมการบริษัท ครั้งที่ 4/2562 เมื่อวันที่ 24 เมษายน พ.ศ. 2562

   According to the resolution of the 2019 Annual General Meeting on April 24, 2019, Mr. Chokchai Kunawat was appointed as Board of Directors replacing Mr. Boonson Jenchaimahakoon and was appointed as a member of the Nomination and Remuneration Committee; based on the resolution of the Board of Directors' Meeting No.4/2562 on April 24, 2019.
2. นายสุพจน์ พิทยพงษ์พัชร์ ได้รับการแต่งตั้งเป็นกรรมการบริหารความเสี่ยง ตามมติคณะกรรมการบริษัท ครั้งที่ 4/2562 เมื่อวันที่ 24 เมษายน พ.ศ. 2562

   According to the resolution of the Board of Directors' Meeting No. 4/2562 on April 24, 2019, Mr. Supote Pitayapongpat was appointed as a member of the Risk Management Committee
3. ดร.อิสระ วงศ์รุ่ง ได้รับแต่งตั้งเป็นประธานกรรมการบริหารความเสี่ยง ตามมติคณะกรรมการบริษัท ครั้งที่ 4/2562 เมื่อวันที่ 24 เมษายน พ.ศ. 2562

   According to the resolution of the Board of Directors' Meeting No. 4/2562 on April 24, 2019, Dr. Isara Wongrung was appointed as a chairman of the Risk Management Committee.

กรรมการครบวาระ / Committee Expired

รายชื่อ Name	คณะกรรมการ (Committees)						
	คณะกรรมการบริษัท Board of Directors	คณะกรรมการบริหาร Executive Committee	คณะกรรมการตรวจสอบ Audit Committee	คณะกรรมการลงทุน Investment Committee	คณะกรรมการบริหารความเสี่ยง Risk Management Committee	คณะกรรมการสรรหาและกำหนดค่าตอบแทน Nomination and Remuneration Committee	รวม Total
1. นายบุญสน เจนชัยมหกุล (Mr. Boonson Jenchaimahakoon)	80,000	-	-	-	120,000	60,000	260,000

หมายเหตุ

1. นายบุญสน เจนชัยมหกุล ครบวาระการเป็นกรรมการบริษัท ตามมติที่ประชุมสามัญผู้ถือหุ้นประจำปี 2562 เมื่อวันที่ 24 เมษายน พ.ศ. 2562

   In Annual General Meeting on April 24, 2019, Mr. Boonson Jenchaimahakoon Completed the term of the director.

คณะผู้บริหาร

Management Team

คณะผู้บริหาร
Management Team

1. นายนพพร บุญลาโภ
ประธานเจ้าหน้าที่บริหาร
Mr. Nopporn Boonlapo
Chief Executive Officer

2. นายศุภชัย จงศุภวิศาลกิจ
ประธานเจ้าหน้าที่บริหารด้านการตลาด
Mr. Suphachai Jongsuphavisarnkit
Chief Marketing Officer

3. นายชวนภ อิ่มแสงจันทร์
ประธานเจ้าหน้าที่บริหารด้านการเงิน
Mr. Chawanop Imsaengchan
Chief Financial Officer

4. นางสาวสมิตา จิระเสถียรพงศ์
ประธานเจ้าหน้าที่บริหารด้านปฏิบัติการ
Ms. Samita Jirasteanpong
Chief Operating Officer

5. นางสาวสุกัลยา ศุภมงคล
ผู้ช่วยประธานเจ้าหน้าที่บริหารสายงานเครือข่ายธุรกิจ
Ms. Sukanya Suphamongkhon
Executive Vice President – Business Networks

6. ดร.พีรพล ประเสริฐศรี
ผู้ช่วยประธานเจ้าหน้าที่บริหาร
หัวหน้าสายงานการลงทุน
Peerapon Prasertsri, Ph.D., FRM
Executive Vice President,
Head of Investment Division

7. นางสาวศุภลักษณ์ ศุภปรีชา
เลขานุการบริษัท / ผู้ช่วยประธานเจ้าที่บริหาร
สำนักงานคณะกรรมการบริษัท
Ms. Supaluck Supapreecha
Company Secretary /
Executive Vice President - BOD Office

8. นายพุทธรักษ์ ทิพชัชวาลวงศ์
ผู้ช่วยประธานเจ้าหน้าที่บริหาร
สายงานคณิตศาสตร์ประกันภัย
Mr. Puttarak Thipchatchawanwong
Executive Vice President – Head of Actuarial

9. นางสาวสิริพรรณ จงเจริญทองใบ
ผู้ช่วยประธานเจ้าหน้าที่บริหารสายงานการเงินและบัญชี
Ms. Siripan Chongcharoenthongbai
Executive Vice President,
Finance and Accounting Division

10. นายคมสัน คชานันท์
ผู้ช่วยประธานเจ้าหน้าที่บริหาร สายงานเทคโนโลยีสารสนเทศ
Mr. Komson Kachanun
Executive Vice President - Information Technology

คณะผู้บริหาร
Management Team

นายนพพร บุญลาโภ
Mr. Nopporn Boonlapo
อายุ 53 ปี | Age 53 Years

ตำแหน่งปัจจุบัน | Position
- ประธานเจ้าหน้าที่บริหาร / Chief Executive Officer
- กรรมการ / Director
- กรรมการบริหาร /
  Member of the Executive Committee
- กรรมการลงทุน /
  Member of the Investment Committee

การศึกษา | Education
- ปริญญาตรี บริหารธุรกิจบัณฑิต สาขาการจัดการทั่วไป มหาวิทยาลัยธุรกิจบัณฑิตย์
  Bachelor of Business Administration (General Management), Dhurakij Pundit University

การอบรม | Training
- หลักสูตรการป้องกันราชอาณาจักร (วปอ.) รุ่นที่ 60 วิทยาลัยป้องกันราชอาณาจักร สถาบันวิชาการป้องกันประเทศ
  Certificate of National Defence College (NDC) #60, Thailand National Defence College
- Director Accreditation Program (DAP) รุ่น 111/2014 สมาคมส่งเสริมสถาบันกรรมการบริษัทไทย
  Director Accreditation Program (DAP) #111/2014, Thai Institute of Directors Association
- หลักสูตรวิทยาการประกันภัยระดับสูง (วปส.) รุ่นที่ 4 สถาบันวิทยาการประกันภัยระดับสูง สำนักงานคณะกรรมการกำกับและส่งเสริมการประกอบธุรกิจประกันภัย (คปภ.)
  Thailand Insurance Leadership Program Class 4, OIC Advanced Insurance Institute
- หลักสูตรการบริหารการจัดการด้านความมั่นคงขั้นสูง (วปอ.มส.) รุ่นที่ 4 วิทยาลัยป้องกันราชอาณาจักร
  Advanced Security Management Program Class 4, The National Defence College
- หลักสูตรผู้บริหารระดับสูง (วตท.22) สถาบันวิทยาการตลาดทุน
  Leadership Program (Class 22), Capital Market Academy

ประสบการณ์ทำงาน | Experience
- ผู้อำนวยการศูนย์ขยายธุรกิจ บริษัท ทิพยประกันภัย จำกัด
  Director, Dhipaya Insurance PCL.
- ผู้จัดการ สาขาบางกะปิ บริษัท ทิพยประกันภัย จำกัด (มหาชน)
  Branch Manager, Dhipaya Insurance PCL.

นายศุภชัย จงศุภวิศาลกิจ
Mr. Suphachai Jongsuphavisarnkit
อายุ 47 ปี I Age 47 Years

ตำแหน่งปัจจุบัน | Position
- ประธานเจ้าหน้าที่บริหารด้านการตลาด
  Chief Marketing Officer

การศึกษา | Education
- หลักสูตรการพัฒนาผู้บริหารยุคใหม่ Mini MBA, สาขาการจัดการ สถาบันบัณฑิตพัฒนบริหารศาสตร์
  Mini MBA, General Management, National Institute of Development Administration
- ปริญญาตรี การจัดการบัณฑิต มหาวิทยาลัยกรุงเทพ
  Bachelor of Management, Bangkok University

การอบรม | Training
- หลักสูตรวิทยาการประกันภัยระดับสูง รุ่นที่ 5 (วปส.5) สถาบันวิทยาการประกันภัยระดับสูง
  Thailand Insurance Leadership Program Class 5, OIC Advanced Insurance Institute
- หลักสูตรผู้บริหารระดับสูง สถาบันวิทยาการตลาดทุน รุ่นที่ 26 (วตท.26) สถาบันวิทยาการตลาดทุน
  Leadership Program (Class 26), Capital Market Academy

ประสบการณ์ทำงาน | Experience
- ผู้อำนวยการฝ่าย บริษัท อาคเนย์ประกันชีวิต จำกัด (มหาชน)
  Vice President, South East Life PCL.
- ผู้อำนวยการฝ่าย บริษัท ธนชาตประกันชีวิต จำกัด (มหาชน)
  Vice President, Thanachart Life Assurance PCL.
- เจ้าหน้าที่อาวุโส บริษัท ไทยประกันชีวิต จำกัด (มหาชน)
  Senior Officer, Thai Life Assurance PCL.

นายชวนภ อิ่มแสงจันทร์
Mr. Chawanop Imsaengchan
อายุ 33 ปี I Age 33 Years

ตำแหน่งปัจจุบัน | Position
- ประธานเจ้าหน้าที่บริหารด้านการเงิน
  Chief Financial Officer

การศึกษา | Education
- ปริญญาโท วิทยาศาสตรมหาบัณฑิต สาขาวิชาการประกันภัย คณะพาณิชยศาสตร์และการบัญชี จุฬาลงกรณ์มหาวิทยาลัย
  Master of Science, Major Insurance, Faculty of Commerce and Accountancy, Chulalongkorn University
- ปริญญาตรี วิทยาศาสตรบัณฑิต สาขาวิชาคณิตศาสตร์ คณะวิทยาศาสตร์ จุฬาลงกรณ์มหาวิทยาลัย
  Bachelor of Science, Major Mathematics, Faculty of Sciences, Chulalongkorn University
- Fellow of the Society of Actuaries (FSA)

ประสบการณ์ทำงาน | Experience
- รองประธานกรรมการ - การบริหารสินทรัพย์และหนี้สิน บริษัท กรุงไทย-แอกซ่า ประกันชีวิต จำกัด (มหาชน)
  Vice President - Head of Asset and Liability Management (ALM), Krungthai-AXA Life Insurance PCl.
- Executive Actuarial บริษัท แมนูไลฟ์ ประกันชีวิต (ประเทศไทย) จำกัด (มหาชน)
  Executive Actuarial, Manulife Insurance (Thailand) PCl.

นางสาวสมิตา จิระเสถียรพงศ์
Ms. Samita Jirasteanpong
อายุ 44 ปี I Age 44 Years

ตำแหน่งปัจจุบัน | Position
- ประธานเจ้าหน้าที่บริหารด้านปฏิบัติการ
  Chief Operations Officer

การศึกษา | Education
- MSc. Finance & Administration, West London University
- ปริญญาตรี เศรษฐศาสตรบัณฑิต มหาวิทยาลัยเกษตรศาสตร์
  Bachelor of Science (Economics) (BSc.), Kasetsart University

ประสบการณ์ทำงาน | Experience
- ประธานเจ้าหน้าที่บริหารฝ่ายปฏิบัติการ บริษัท แมนูไลฟ์ ประกันชีวิต (ประเทศไทย) จำกัด (มหาชน)
  Chief Operating Officer, Manulife Insurance Thailand
- ประธานเจ้าหน้าที่บริหารฝ่ายปฏิบัติการ บริษัท NZI/เอ็ทน่า (ประเทศไทย)
  Chief Operating Officer, NZI/aetna (Thailand)

นางสาวสุกัลยา ศุภมงคล
Ms. Sukanya Suphamongkhon
อายุ 51 ปี I Age 51 Years

ตำแหน่งปัจจุบัน | Position
- ผู้ช่วยประธานเจ้าหน้าที่บริหารสายงานเครือข่ายธุรกิจ
  Executive Vice President – Business Networks

การศึกษา | Education
- ปริญญาตรี บริหารธุรกิจบัณฑิต สาขาการตลาด มหาวิทยาลัยหอการค้าไทย
  Bachelor of Business Administration, The University of the Thai Chamber of Commerce

การอบรม | Training
- หลักสูตรวิทยาการประกันภัยระดับสูง รุ่นที่ 8 (วปส.8) สถาบันวิทยาการประกันภัยระดับสูง
  Thailand Insurance Leadership Program Class 8, OIC Advanced Insurance Institute

ประสบการณ์ทำงาน | Experience
- ผู้จัดการอาวุโส บริษัท ธนชาตประกันชีวิต จำกัด (มหาชน)
  Senior Manager, Thanachart Life Assurance PCl.
- ผู้จัดการ บริษัท เจนเนอราลี่ ประกันภัย (ไทยแลนด์) จำกัด (มหาชน)
  Manager, Generali Insurance (Thailand) PCl.
- ผู้ช่วยผู้จัดการ บริษัท ธนชาตซูริค ประกันชีวิต จำกัด
  Assistant Manager, Thanachart Zurich Life Assurance Co., Ltd

ดร.พีรพล ประเสริฐศรี
Peerapon Prasertsri, Ph.D., FRM
อายุ 44 ปี | Age 44 Years

นางสาวศุภลักษณ์ ศุภปรีชา
Ms. Supaluck Supapreecha
อายุ 57 ปี | Age 57 Years

ตำแหน่งปัจจุบัน | Position
- ผู้ช่วยประธานเจ้าหน้าที่บริหาร หัวหน้าสายงานการลงทุน
  Executive Vice President, Head of Investment Division

การศึกษา | Education
- Doctor of Philosophy (Ph.D.) Applied Economics, The University of Florida, USA
- Master of Engineering (M.Eng.) Operations Research, The University of Florida, USA
- วิศวกรรมศาสตรบัณฑิต สาขาวิศวกรรมอุตสาหการ จุฬาลงกรณ์มหาวิทยาลัย
  Bachelor of Engineering (B.Eng.) Industrial Engineering, Chulalongkorn University
- Financial Risk Manager (FRM), Global Association of Risk Professionals (GARP), USA
- Chartered Financial Analyst (CFA) Charterholder, CFA Institute, USA

ประสบการณ์ทำงาน | Experience
- ที่ปรึกษากิตติมศักดิ์ คณะกรรมาธิการเศรษฐกิจ การพาณิชย์ และอุตสาหกรรม วุฒิสภา
  Honorary Advisor, Senate Committee on Economy, Commerce, and Industry, The Senate, Kingdom of Thailand
- ผู้อำนวยการฝ่ายพัฒนาธุรกิจอนุพันธ์ ตลาดหลักทรัพย์แห่งประเทศไทย
  Vice President, Head of Derivatives, The Stock Exchange of Thailand (SET)
- ผู้ช่วยกรรมการผู้จัดการ หัวหน้าสายงานปฏิบัติการ ตลาดสินค้าเกษตรล่วงหน้าแห่งประเทศไทย
  Senior Vice President, Head of Exchange Operations & Clearinghouse, The Agricultural Futures Exchange of Thailand (AFET)

ตำแหน่งปัจจุบัน | Position
- เลขานุการบริษัท / ผู้ช่วยประธานเจ้าหน้าที่บริหาร สำนักงานคณะกรรมการบริษัท
  Company Secretary / Executive Vice President - BOD Office

การศึกษา | Education
- ปริญญาตรี นิติศาสตรบัณฑิต มหาวิทยาลัยรามคำแหง
  Bachelor of Law, Ramkhamhaeng University

การอบรม | Training
- สมาคมส่งเสริมสถาบันกรรมการบริษัทไทย (IOD)
  Thai Institute of Directors Association (IOD)
  - Board Nomination & Compensation Program (BNCP) #5/2018
  - Company Reporting Program (CRP) #13/2015
  - Effective Minutes Taking (EMT) #33/2015
  - Board Reporting Program (BRP) #18/2015
  - Company Secretary Program (CSP) #66/2015
- หลักสูตรวิทยาการประกันภัยระดับสูง รุ่นที่ 9 (วปส.9) สถาบันวิทยาการประกันภัยระดับสูง
  Thailand Insurance Leadership Program Class 9, OIC Advanced Insurance Institute

ประสบการณ์ทำงาน | Experience
- ผู้อำนวยการกลุ่มธุรกิจเช่า บริษัท เสนาดีเวลลอปเม้นท์ จำกัด (มหาชน)
  Group Director for Business, SENA Development Public Company Limited
- ผู้จัดการ สำนักงานจัดการทรัพย์สิน มหาวิทยาลัยธรรมศาสตร์
  Manager, The Property Management Office, Thammasat University
- ผู้อำนวยการ สำนักกรรมการผู้จัดการ บริษัท กลางคุ้มครองผู้ประสบภัยจากรถ จำกัด
  Director Office of Managing Director, Road Accident Victims Protection Company Limited

นายพุทธรักษ์ ทิพชัชวาลวงศ์
Mr. Puttarak Thipchatchawanwong

อายุ 39 ปี I Age 39 Years

ตำแหน่งปัจจุบัน | Position

- ผู้ช่วยประธานเจ้าหน้าที่บริหาร
  สายงานคณิตศาสตร์ประกันภัย
  Executive Vice President – Head of Actuarial

การศึกษา | Education

- ปริญญาโท วิทยาศาสตรมหาบัณฑิต (ประกันภัย)
  จุฬาลงกรณ์มหาวิทยาลัย
  Master of Science (M.Sc.) Insurance,
  Chulalongkorn University
- ปริญญาโท วิศวกรรมศาสตรมหาบัณฑิต (วิศวกรรมไฟฟ้า)
  จุฬาลงกรณ์มหาวิทยาลัย
  Master of Engineering (M.Eng.) Electrical Engineering,
  Chulalongkorn University
- ปริญญาตรี วิศวกรรมศาสตรบัณฑิต (วิศวกรรมไฟฟ้า)
  จุฬาลงกรณ์มหาวิทยาลัย
  Bachelor of Engineering (M.Eng.) Electrical Engineering,
  Chulalongkorn University
- Associate of the Society of Actuaries (ASA)

ประสบการณ์ทำงาน | Experience

- ผู้จัดการคณิตศาสตร์ประกันภัย บริษัท เอไอเอ จำกัด (ประเทศไทย)
  Pricing Actuarial Manager, AIA (Thailand)
- ที่ปรึกษา (สายงานประกันภัย) บริษัท อี วาย จำกัด (ประเทศไทย)
  Consulting Manager, EY (Thailand)
- ผู้จัดการโครงการระบบเทคโนโลยีสารสนเทศ บริษัท เอ็ม เอฟ อี ซี จำกัด (มหาชน)
  IT Project Manager, MFEC Public Company Limited
- วิศวกรระบบ บริษัท ไทยคม จำกัด (มหาชน)
  System Engineer, THAICOM Public Company Limited

นางสาวสิริพรรณ จงเจริญทองใบ
Ms. Siripan Chongcharoenthongbai

อายุ 54 ปี I Age 54 Years

ตำแหน่งปัจจุบัน | Position

- ผู้ช่วยประธานเจ้าหน้าที่บริหารสายงานการเงินและบัญชี
  Executive Vice President,
  Finance and Accounting Division

การศึกษา | Education

- ปริญญาโท บัญชีมหาบัณฑิต จุฬาลงกรณ์มหาวิทยาลัย
  Master of Accountancy, Chulalongkorn University
- ปริญญาตรี บริหารธุรกิจ เอกการบัญชี มหาวิทยาลัยรามคำแหง
  Bachelor of Business Administration (Accounting),
  Ramkhamhaeng University

คุณวุฒิ | Qualification

- FLMI Fellow, Life Management Institute
- CISA ระดับ 1 Certified Investment and Securities Analyst level 1

ประสบการณ์ทำงาน | Experience

- ผู้อำนวยการอาวุโส ฝ่ายบัญชีและการเงิน บมจ. ไอโออิ กรุงเทพประกันภัย
  Senior Vice President Accounting Department at Aioi Bangkok Insurance Public Company Limited.
- ผู้อำนวยการอาวุโส ฝ่ายบัญชี บมจ. ไทยสมุทรประกันชีวิต
  Senior Vice President Accounting Department at Ocean Life Insurance Public Company Limited.

นายคมสัน คชานันท์
Mr. Komson Kachanun

อายุ 58 ปี I Age 58 Years

ตำแหน่งปัจจุบัน | Position

- ผู้ช่วยประธานเจ้าหน้าที่บริหาร สายงานเทคโนโลยีสารสนเทศ
  Executive Vice President – Information Technology

การศึกษา | Education

- ปริญญาโท วิทยาศาสตรบัณฑิต สาขาสถิติประยุกต์
  สถาบันบัณฑิตพัฒนบริหารศาสตร์
  Master of Science., Applied Statistics,
  National Institute of Development Administration
- ปริญญาตรี วิทยาศาสตรบัณฑิต สาขาสถิติ
  มหาวิทยาลัยขอนแก่น
  Bachelor of Science, Statistics, Khon Kaen University

ประสบการณ์ทำงาน | Experience

- ผู้อำนวยการฝ่ายอาวุโส ฝ่ายพัฒนาระบบหลักและบริษัทในเครือ
  สายงานไอทีดิจิทัลและเทคโนโลยี ธนาคารธนชาต จำกัด (มหาชน)
  SVP, Core Banking System & Subsidiaries Department,
  IT Digital & Information Technology Group,
  Thanachart Bank Public Company Limited
- ผู้จัดการส่วนพัฒนาระบบ ฝ่ายระบบสารสนเทศและเทคโนโลยี
  บริษัท เงินทุนธนชาต
  Manager, Information Technology Department,
  National Finance Company Limited
- นักวิเคราะห์ระบบ ฝ่ายระบบสารสนเทศและเทคโนโลยี
  ธนาคารไทยพาณิชย์
  System Analyst, Information Technology Department,
  Siam Commerial Bank Public Company Limited

กิจกรรมสำคัญในรอบปี
Corporate Social Responsibilities

บริษัท ทิพยประกันชีวิต จำกัด (มหาชน) ให้ความสำคัญต่อการส่งเสริม สนับสนุน และมีส่วนร่วมในสาธารณประโยชน์ โดยดำเนินกิจการภายใต้นโยบายความรับผิดชอบต่อสังคม (Corporate Social Responsibilities : CSR) ที่มีความมุ่งมั่นดำเนินธุรกิจด้วยจิตสำนึกรับผิดชอบต่อสังคม เพื่อการพัฒนาที่ยั่งยืน โดยมีส่วนร่วมในการเสริมสร้างความมั่นคงในชีวิตและทางการเงิน ซึ่งนำไปสู่ความสุขของประชาชนในระยะยาว รวมทั้งให้ความสำคัญต่อสิ่งแวดล้อม เพื่อความยั่งยืนทางสังคมและเศรษฐกิจของประเทศ โดยส่งเสริมและสนับสนุนต่อสังคมในทุกมิติ ไม่ว่าจะเป็นการยกระดับคุณภาพชีวิตให้แก่ผู้ยากไร้ การบรรเทาและเยียวยาผู้ประสบภัย สนับสนุนในด้านสาธารณสุข-สาธารณกุศล การทำนุบำรุงพระพุทธศาสนา ตลอดจนให้โอกาสทางการศึกษาแก่เด็กและเยาวชน

Dhipaya Life Assurance Public Company Limited recognises the significance of support and engagement in social service by operating its business under Corporate Social Responsibility (CSR) policy for sustainable development. The company participates in reinforcing life and financial security to leading long-term happiness. It also gives importance to the environment to ensure the country's socio-economic sustainability by promoting and supporting the society in every dimension. This includes improvement in the quality of life of the underprivileged, provision of alleviation and amelioration to the victims, public health and charity support, Buddhism promotion and preservation as well as provision of educational opportunity to kids and youths.

1. สนับสนุนเด็กและเยาวชน Children and Youth Support

"TIPlife เติมพลังใจให้น้อง ครั้งที่ 4" พาน้องดู Disney's Maleficent : Mistress of Evil

บริษัท ทิพยประกันชีวิต จำกัด (มหาชน) โดยคุณนพพร บุญลาโภ ประธานเจ้าหน้าที่บริหาร จัดงาน "TIPlife เติมพลังใจให้น้อง ครั้งที่ 4" พาน้องดู Disney's Maleficent : Mistress of Evil โดยเปิดโอกาสให้เด็กนักเรียนยากไร้ในถิ่นทุรกันดาร จ.สิงห์บุรี และ จ.พระนครศรีอยุธยา จำนวน 15 โรงเรียน กว่า 200 คน ซึ่งอยู่ในความดูแลของมูลนิธิ ซี.ซี.เอฟ. เพื่อเด็กและเยาวชนในพระราชูปถัมภ์สมเด็จพระเทพรัตนราชสุดาฯ สยามบรมราชกุมารี ได้มีโอกาสร่วมชมภาพยนตร์แฟนตาซีเรื่อง Maleficent : Mistress of Evil พร้อมทั้งมอบอุปกรณ์การเรียน และกระเป๋าเป้ และทุนอาหารกลางวัน เมื่อวันที่ 22 ตุลาคม พ.ศ. 2562 ณ ชั้น 7 โรงภาพยนตร์ เอส เอฟ เซ็นทรัลพลาซ่า แกรนด์ พระราม 9

"4th TIPlife's Giving a Willpower Boost to Children" by Taking the Kids to See Disney's Maleficent : Mistress of Evil.

Dhipaya Life Assurance Public Company Limited by Mr. Nopporn Boonlapo, Chief Executive Officer organised the "4th TIPlife's Giving a Willpower Boost to Children" event by giving an opportunity to over 200 underprivileged kids from 15 schools in remote areas of Sing Buri and Phra Nakhon Si Ayutthaya and under the care of C.C.F. Foundation under the Royal Patronage of HRH Princess Maha Chakri Sirindhorn to see a fantasy film, Maleficent : Mistress of Evil along with presenting school supplies, backpacks and lunch fund on 22 October 2019 at SF Cinema, 7th floor, CentralPlaza Grand Rama 9.

ทิพยประกันชีวิต กิจกรรมวันเด็ก ศูนย์ปฏิบัติการทุ่นระเบิดแห่งชาติ

บริษัท ทิพยประกันชีวิต จำกัด (มหาชน) โดยคุณศุภชัย จงศุภวิศาลกิจ ประธานเจ้าหน้าที่บริหารด้านการตลาด สนับสนุนกิจกรรมวันเด็กแห่งชาติ ศูนย์ปฏิบัติการทุ่นระเบิดแห่งชาติ กองบัญชาการกองทัพไทย มอบน้ำดื่ม ถุงผ้า และอุปกรณ์การเรียน โดยมี นาวาอากาศหญิง พนิตตา บัวทอง รองหัวหน้าส่วนกิจการพิเศษ ศูนย์ปฏิบัติการทุ่นระเบิดแห่งชาติ กองบัญชาการกองทัพไทย เป็นผู้รับมอบ ณ สำนักงาน บริษัท ทิพยประกันชีวิต จำกัด (มหาชน)

Dhipaya Life Assurance with Thailand Mine Action Center's Children's Day Activity

Dhipaya Life Assurance Public Company Limited by Mr. Supachai Jongsupawisarnkit, Chief Marketing Officer, sponsored the National Children's Day activity of Thailand Mine Action Center, Royal Thai Armed Forces Headquarters by presenting drinking water, cloth bags, school supplies to Group Captain Panitta Buathong, Deputy Chief of Special Affairs Branch, Thailand Mine Action Center, Royal Thai Armed Forces Headquarters at the office of Dhipaya Life Assurance Public Company Limited.

2. ใส่ใจด้านสังคมและสิ่งแวดล้อม Social and Environmental Commitment

ทิพยประกันชีวิต จับมือ เอส เอฟ เปิดตัวภาพยนตร์โฆษณาชุด "Life Exit by TIPlife" เพื่อแนะนำทางหนีไฟ ภายใต้แนวคิด "ทางออกของชีวิต ทางออกเพื่อทุกคน"

บริษัท ทิพยประกันชีวิต จำกัด (มหาชน) โดยคุณนพพร บุญลาโภ ประธานเจ้าหน้าที่บริหาร จับมือกับโรงภาพยนตร์ในเครือ เอส เอฟ โดยคุณสุวัฒน์ ทองร่มโพธิ์ ประธานเจ้าหน้าที่บริหาร แถลงข่าวเปิดตัวภาพยนตร์โฆษณาชุด "Life Exit by TIPlife" ภายใต้แนวคิด "ทางออกของชีวิต ทางออกเพื่อทุกคน" เพื่อแนะนำวิธีปฏิบัติเมื่อเกิดเหตุฉุกเฉินในโรงภาพยนตร์ เพื่อความปลอดภัยของผู้ชมทุกคนในขณะดูหนังให้มากยิ่งขึ้น เมื่อวันที่ 6 มีนาคม พ.ศ. 2562 ณ โรงภาพยนตร์ Zigma CineStadium เอส เอฟ เอ็กซ์ ซีเนม่า ศูนย์การค้าเซ็นทรัลพลาซ่า แกรนด์ พระราม 9 (กทม.)

Dhipaya Life Assurance and SF Joined Hands to Launch a Commercial Film "Life Exit by TIPlife" to Introduce a Fire Exit under the Concept "Exit for Life, Exit for Everyone."

Dhipaya Life Assurance Public Company Limited by Mr. Nopporn Boonlapo, Chief Executive Officer, in collaboration with SF's cinemas by Suwat Thongrompo, Chief Executive Officer, held a press conference to launch a commercial film "Life Exit by TIPlife" under the concept "Exit for Life, Exit for Everyone" to provide the guidelines for handling an emergency in the cinemas for more safety of the audiences while watching the film on 6 March 2019 at Zigma CineStadium movie theatre, SFX Cinema, CentralPlaza Grand Rama 9 (BKK).

ทิพยประกันชีวิต ร่วมสนับสนุนกิจกรรม "ออมสิน ปั่นน้ำใจ กู้ภัยเชียงราย"

บริษัท ทิพยประกันชีวิต จำกัด (มหาชน) นำโดยคุณนพพร บุญลาโภ ประธานเจ้าหน้าที่บริหาร ร่วมสนับสนุนกิจกรรม "ออมสิน ปั่นน้ำใจ กู้ภัยเชียงราย" ซึ่งจัดขึ้นโดยความร่วมมือของธนาคารออมสิน วัดแสงแก้วโพธิญาณ และเครือข่ายชมรมจักรยานจังหวัดเชียงราย เพื่อนำรายได้หลังหักค่าใช้จ่ายสมทบทุนสร้างอาคารศูนย์ประสานงานช่วยเหลือผู้ประสบภัย "กู้ภัยแสงแก้วโพธิญาณ" โดยเส้นทางการปั่นจากสิงห์ปาร์ค ถึงวัดแสงแก้วโพธิญาณ อ.แม่สรวย จ.เชียงราย รวมระยะทาง 55 กิโลเมตร เมื่อวันที่ 20 มกราคม พ.ศ. 2562

Dhipaya Life Assurance Jointly Supported the Activity "Savings and Sharing Generosity through Biking for Chiang Rai Rescue".

Dhipaya Life Assurance Public Company Limited led by Mr. Nopporn Boonlapo, Chief Executive Officer, jointly supported the "Savings and Sharing Generosity through Biking for Chiang Rai Rescue" activity. It was carried out by the cooperation of Government Savings Bank, Saeng Kaeo Phothiyan Temple and Chiang Rai Bike Club Network to offer net income after deduction of the expenses to participate in donation to "Saeng Kaeo Phothiyan Rescue" coordination centre building for victim assistance on 20 January 2019. The cycling route started at Singha Park and finished at Saeng Kaeo Phothiyan Temple, Mae Suai, Chiang Rai, total distance of 55 kilometres.

ทิพยประกันชีวิต ร่วมสนับสนุนกิจกรรม ราชยานยนต์สมาคมแห่งประเทศไทย ในพระบรมราชูปถัมภ์

บริษัท ทิพยประกันชีวิต จำกัด (มหาชน) โดยคุณศุภชัย จงศุภวิศาลกิจ ประธานเจ้าหน้าที่บริหารด้านการตลาด ร่วมงาน RAAT Night of Champions พร้อมรับโล่ผู้สนับสนุนและส่งเสริมกิจกรรมต่างๆ ของราชยานยนต์สมาคมแห่งประเทศไทย ในพระบรมราชูปถัมภ์ สมาคมกีฬา (ร.ย.ส.ท.) เมื่อวันที่ 22 พฤษภาคม พ.ศ. 2562 ณ โรงแรมเดอะ แกรนด์ โฟร์วิงส์ คอนเวนชั่น ห้องคอนเวนชั่น ฮอลล์

Dhipaya Life Assurance Sponsored the Royal Automobile Association of Thailand Under Royal Patronage's Activity.

Dhipaya Life Assurance Public Company Limited by Mr. Supachai Jongsupawisarnkit, Chief Marketing Officer, attended the RAAT Night of Champions event and was given a recognition plaque as a sponsor and supporter of the Royal Automobile Association of Thailand Under Royal Patronage (R.A.T.T.)'s activities on 22 May 2019, at Convention Hall, The Grand Fourwings Convention Hotel.

ทิพยประกันชีวิต ร่วมงานตลาดนัดประชารัฐ ออมสินทั่วถิ่นไทย 2019 จ.ชัยภูมิ

บริษัท ทิพยประกันชีวิต จำกัด (มหาชน) นำโดยคุณนพพร บุญลาโภ ประธานเจ้าหน้าที่บริหาร ร่วมสนับสนุนงานตลาดนัดประชารัฐออมสินทั่วถิ่นไทย 2019 ที่สวนน้ำโปรแหวน จ.ชัยภูมิ เมื่อวันที่ 7-8 มิถุนายน พ.ศ. 2562 ซึ่งจัดขึ้นโดยธนาคารออมสินในการส่งเสริมเศรษฐกิจฐานราก สนับสนุนเด็กและเยาวชนให้มีพื้นที่ในการแสดงความสามารถด้านการร้องเพลง และสร้างความบันเทิงคืนความสุขให้แก่ประชาชนใน 10 จังหวัดทั่วประเทศ ตลอดปี 2562 นี้ โดยมีบริษัท ทิพยประกันชีวิต จำกัด (มหาชน) เข้าร่วมออกบูธกิจกรรมเล่นเกม เพื่อร่วมสร้างสีสันให้งานด้วย

Dhipaya Life Assurance Attended the GSB Pracharat (Civic Government) Flea Market across Thailand 2019 in Chaiyaphum.

Dhipaya Life Assurance Public Company Limited led by Mr. Nopporn Boonlapo, Chief Executive Officer, jointly provided funds for the GSB Pracharat Flea Market across Thailand 2019 programme at Prowaen Waterpark, Chaiyaphum during 7-8 June 2019. It was organised by Government Savings Bank (GSB) to promote local economy, support and provide space for children and youths to show their singing talents and create entertainment and happiness for the people in 10 provinces nationwide throughout 2019. Dhipaya Life Assurance Public Company Limited carried out a game booth to brighten up the event as well.

ทิพยประกันชีวิต ร่วมสนับสนุนกิจกรรมเพื่อสังคมกองประกวดนางสาวถิ่นไทยงาม 2019

บริษัท ทิพยประกันชีวิต จำกัด (มหาชน) ร่วมสนับสนุนการประกวดนางสาวถิ่นไทยงาม 2019 ซึ่งเป็นการยกระดับการประกวดท้องถิ่นเพื่อก้าวสู่เวทีระดับสากล โดยมีรูปแบบเป็นการประกวดนางงามอัตลักษณ์ไทย เผยแพร่อัตลักษณ์และวิถีชีวิตความเป็นอยู่ของไทยในแต่ละภาค โดยสาวงามลงพื้นที่พร้อมหน่วยแพทย์อาสาเคลื่อนที่ไปรักษาโรคให้กับชาวบ้านในพื้นที่ อ.วังน้ำเขียว จ.นครราชสีมา และมอบอุปกรณ์การเรียน ถุงผ้า และกระติกน้ำให้กับเด็กๆ เมื่อวันที่ 4 มิถุนายน พ.ศ. 2562 ณ โรงเรียนบุเจ้าคุณ อ.วังน้ำเขียว จ.นครราชสีมา

Dhipaya Life Assurance Provided Support for Social Service Activity, Miss Thin Thai Ngarm 2019 Beauty Pageant.

Dhipaya Life Assurance Public Company Limited jointly sponsored the Miss Thin Thai Ngarm 2019 beauty pageant to elevate the local contest to be recognised at international level. The contest featured the beauty queen with Thai identity and publicised the Thai identity and way of life in each region. The beauty pageant contestants along with the volunteer, mobile medical unit went to provide medical treatment to the villagers in Wang Nam Khiao, Nakhon Ratchasima and presented school supplies, cloth bags and flasks to children on 4 June 2019 at Bu Chao Khun School, Wang Nam Khiao, Nakhon Ratchasima.

ทิพยประกันชีวิต ร่วมสนับสนุน “เทศกาลกินเจ ไม่จำเจ ณ หัวหิน 71”

บริษัท ทิพยประกันชีวิต จำกัด (มหาชน) โดยคุณนพพร บุญลาโภ ประธานเจ้าหน้าที่บริหาร ร่วมกับธนาคารออมสิน และพราว กรุ๊ป จัดงาน “เทศกาลกินเจ ณ หัวหิน 71” เทศกาลอาหารเจยิ่งใหญ่ที่สุดในเมืองหัวหิน ภายใต้คอนเซ็ปต์ “เปลี่ยนการกินเจ ไม่ให้จำเจอีกต่อไป” ระหว่างวันที่ 4-6 ตุลาคม พ.ศ. 2562 โดยมีคุณสุวัจน์ ลิปตพัลลภ อดีตรองนายกรัฐมนตรี เป็นประธานในพิธี และมี ดร.พัลลภ สิงหเสนี ผู้ว่าราชการจังหวัดประจวบคีรีขันธ์ พร้อมด้วยดาราดัง ภัทรเดช สงวนความดี และ ฝนทิพย์ วัชรตระกูล ร่วมงาน ณ หัวหิน บีช คลับ ซอยหัวหิน 71 จ.ประจวบคีรีขันธ์

Dhipaya Life Assurance Jointly Supported the Event “Vegetarian Festival is No Longer Monotonous at Hua Hin 71”.

Dhipaya Life Assurance Public Company Limited by Mr. Nopporn Boonlapo, Chief Executive Officer, along with Government Savings Bank and Proud Group organised “Vegetarian Festival at Hua Hin 71”, the biggest vegetarian festival in Hua Hin under the concept “change vegetarian eating to be something not monotonous anymore” during 4-6 October 2019. On this occasion, H.E. Suwat Liptapanlop, the former Deputy Prime Minister, presided over the festival and Dr. Punlop Singhasenee, Prachuap Khiri Khan Governor, as well as the two famous stars, Pattaradet Sanguankwamdee and Fonthip Watcharatrakul also attended the event at Hua Hin Beach Club 71, Soi Hua Hin 71, Prachuap Khiri Khan.

ทิพยประกันชีวิต สนับสนุนการแข่งขันกอล์ฟการกุศล สมาคมทนายความแห่งประเทศไทย

บริษัท ทิพยประกันชีวิต จำกัด (มหาชน) โดยคุณศุภชัย จงศุภวิศาลกิจ ประธานเจ้าหน้าที่บริหารด้านการตลาด ร่วมแถลงข่าวการสนับสนุนการแข่งขันกอล์ฟการกุศล ครั้งที่ 12 ประจำปี 2562 สมาคมทนายความแห่งประเทศไทย โดยมีวัตถุประสงค์เพื่อหารายได้สมทบโครงการกองทุนทนายอาสาเพื่อประชาชนทางกฎหมาย ในการช่วยเหลือประชาชนผู้ยากไร้ ที่ไม่ได้รับความเป็นธรรมทางกฎหมาย โดยไม่คิดค่าตอบแทน เมื่อวันที่ 8 ตุลาคม พ.ศ. 2562 ณ โรงแรม เอสซี ปาร์ค

Dhipaya Life Assurance Financially Sponsored Lawyers’ Association of Thailand’s Charity Golf Tournament.

Dhipaya Life Assurance Public Company Limited by Mr. Supachai Jongsupawisarnkit, Chief Marketing Officer, participated in a press conference for financially sponsoring the 12th Lawyers’ Association of Thailand Charity Golf Tournament 2019 with the aim of fund raising to support poor people who experience legal injustice with free of charge on 8 October 2019 at SC Park Hotel.

ทิพยประกันชีวิต เปิดตัวโครงการ TIPlife ร่วมใจ ลดใช้ พลังงาน

บริษัท ทิพยประกันชีวิต จำกัด (มหาชน) โดยคุณศุภชัย จงศุภวิศาลกิจ ประธานเจ้าหน้าที่บริหาร ด้านการตลาด พร้อมผู้บริหาร และพนักงาน เปิดตัวโครงการ “TIPlife ร่วมใจ ลดใช้ พลังงาน” ซึ่งเป็นโครงการสร้างสรรค์กิจกรรมลดภาวะโลกร้อนที่เป็นรูปธรรม ภายใต้แนวคิด 5 ป. ปิด เมื่อไม่ใช้ / เปิด เมื่อจำเป็น / ปรับ พฤติกรรม / เปลี่ยน การใช้พลังงาน / ปกป้อง สิ่งแวดล้อม วัตถุประสงค์เพื่อลดปริมาณขยะ ลดการใช้พลาสติก และประหยัดพลังงานไฟฟ้า พร้อมปลุกจิตสำนึกของพนักงานในองค์กรอย่างยั่งยืน โดยมีการเดิน Troop เพื่อเปิดตัวโครงการ เมื่อวันที่ 11 พฤศจิกายน พ.ศ. 2562 เวลา 11.00 น. ณ สำนักงาน บริษัท ทิพยประกันชีวิต จำกัด (มหาชน)

Dhipaya Life Assurance Launched the Project “TIPlife Energy Saving Together”.

Dhipaya Life Assurance Public Company Limited by Mr. Supachai Jongsupawisarnkit, Chief Marketing Officer, along with executives and staff members launched the “TIPlife Energy Saving Together” project which created an activity to concretely reduce global warming under the 5 Ps concept: Pid (turn off) when not in use / Poed (turn on) when necessary / Prap (adjust) behavior / Plian (change) energy consumption / Pokpong (protect) the environment. The project aimed to decrease the waste amount and plastic use, save electricity, and raise awareness of the organisation’s employees sustainably. Troop activity was carried out to introduce the project on 11 November 2019, 11:00 a.m. at Dhipaya Life Assurance Public Company Limited’s office.




ทิพยประกันชีวิต ถวายผ้าพระกฐินพระราชทาน ปี 2562 ทำนุบำรุงพระพุทธศาสนา ณ วัดพระบาทมิ่งเมืองวรวิหาร จ.แพร่

พระบาทสมเด็จพระปรเมนทรรามาธิบดีศรีสินทรมหาวชิราลงกรณ พระวชิรเกล้าเจ้าอยู่หัว ทรงพระกรุณาโปรดเกล้าฯ พระราชทานผ้าพระกฐินให้บริษัท ทิพยประกันชีวิต จำกัด (มหาชน) โดยคุณบรรพต หงษ์ทอง ประธานกรรมการ บริษัท ทิพยประกันชีวิต จำกัด (มหาชน) พร้อมด้วยคณะกรรมการ ผู้บริหาร และพนักงาน นำไปถวายพระสงฆ์จำพรรษากาลถ้วนไตรมาส เพื่อเป็นการทำนุบำรุงพระพุทธศาสนา ณ วัดพระบาทมิ่งเมืองวรวิหาร อ.เมือง จ.แพร่ เมื่อวันเสาร์ที่ 2 พฤศจิกายน พ.ศ. 2562

การนี้ บริษัท ทิพยประกันชีวิต จำกัด (มหาชน) ได้จัดให้มีการประกอบพิธีถวายผ้าพระกฐินพระราชทาน ประจำปี 2562 ในวันดังกล่าว โดยมีพระราชเขมากร เจ้าคณะจังหวัดแพร่ และเจ้าอาวาสวัดพระบาทมิ่งเมืองวรวิหาร เป็นประธานฝ่ายสงฆ์ คุณบรรพต หงษ์ทอง ประธานกรรมการ บริษัท ทิพยประกันชีวิต จำกัด (มหาชน) เป็นประธานฝ่ายฆราวาส และมีคุณกานต์เปรมปรีด์ ชิตานนท์ ผู้ว่าราชการจังหวัดแพร่ พร้อมทั้งคณะผู้บริหารและพนักงานธนาคารออมสิน หัวหน้าส่วนราชการ ตลอดจนประชาชนในพื้นที่ เข้าร่วมในพิธีเป็นจำนวนมาก โดยบริษัท ทิพยประกันชีวิต จำกัด (มหาชน) ได้ถวายจตุปัจจัยถวายเป็นพระราชกุศล รวมเป็นเงินทั้งสิ้น 4,444,444 บาท พร้อมทั้งได้มอบเงินบำรุงการศึกษาให้แก่โรงเรียนพุทธโกศัยวิทยา วัดพระบาทมิ่งเมืองวรวิหาร มหาวิทยาลัยมหาจุฬาลงกรณราชวิทยาลัย วิทยาเขตแพร่ โรงเรียนพระปริยัติธรรมแผนกธรรม-บาลี วัดพระบาทมิ่งเมืองวรวิหาร โรงเรียนพระพุทธศาสนาวันอาทิตย์ วัดพระบาทมิ่งเมือง โรงเรียนพิริยาลัยจังหวัดแพร่ และโรงเรียนนารีรัตน์จังหวัดแพร่

Dhipaya Life Assurance Presented the Royal Kathin Robe 2019 to Promote and Preserve Buddhism at Phrabat Ming Mueang Worawihan Temple, Phrae.

His Majesty King Maha Vajiralongkorn Bodindradebayavarangkun graciously bestowed the royal Kathin robe on Dhipaya Life Assurance Public Company Limited by Mr. Banpot Hongthong, Chairman of the Board of Directors, Dhipaya Life Assurance Public Company Limited along with the board of directors, executives and staff members to offer to the monks who stayed in the temple for the entire three-month period during the Buddhist lent to promote and preserve Buddhism at Phrabat Ming Mueang Worawihan Temple, Mueang, Phrae on 2 November 2019.

On this occasion, Dhipaya Life Assurance Public Company Limited carried out the 2019 royal Kathin robe offering ceremony on the said date headed by Phra Raja Khemakon, Phrae Ecclesiastical Provincial Governor and the abbot of Phrabat Ming Mueang Worawihan Temple for the Sangha side and by Mr. Banpot Hongthong for the laypeople side. Phrae Governor Kanpremprit Chitanon, Government Saving Bank executives and employees, heads of government agencies as well as a number of locals also attended the ceremony. Dhipaya Life Assurance presented the four requisites as royal merit dedication for a total of 4,444,444 baht and financial support for education to Buddhakosaiwidthaya School, Mahachulalongkornrajavidyalaya University Phrae Campus, Phrapariyattidharma School in Dharma and Pali Section, Buddhist Sunday School, Phiriyalai School and Nareerat School in Phrae.

ทิพยประกันชีวิต ร่วมพิธียกช่อฟ้าวิหารพระกัมมัฏฐาน วัดสันปูเลยสะหลีเวียงแก้ว จ.เชียงใหม่

บริษัท ทิพยประกันชีวิต จำกัด (มหาชน) โดยคุณนพพร บุญลาโภ ประธานเจ้าหน้าที่บริหาร ร่วมกับธนาคารออมสิน บริจาคทุนทรัพย์ในการก่อสร้างวิหารพระกัมมัฏฐาน เพื่อไว้รองรับพุทธศาสนิกชน ที่จะเข้ามาอบรมปฏิบัติกัมมัฏฐาน ณ วัดสันปูเลยสะหลีเวียงแก้ว จ.เชียงใหม่

Dhipaya Life Assurance Attended the Ceremony of Mounting the Gable-Final at Phra Kammattathan Shrine Hall, Sanpuloei Saliwiangkaeo Temple, Chiang Mai.

Dhipaya Life Assurance Public Company Limited by Mr. Nopporn Boonlapo, Chief Executive Officer, along with Government Savings Bank donated to the shrine hall of Phra Kammattathan to accommodate Buddhists who come for meditation practice at Sanpuloei Saliwiangkaeo Temple, Chiang Mai.

ทิพยประกันชีวิต ร่วมพิธีวางศิลาฤกษ์เสาหลักชัย (หลักเมือง) วัดพิพัฒน์มงคล จ.สุโขทัย

บริษัท ทิพยประกันชีวิต จำกัด (มหาชน) โดยคุณนพพร บุญลาโภ ประธานเจ้าหน้าที่บริหาร ร่วมกับธนาคารออมสิน บริจาคทุนทรัพย์สมทบทุนสร้างเสาหลักชัย (หลักเมือง) และร่วมพิธีวางศิลาฤกษ์ ณ วัดพิพัฒน์มงคล อ.ทุ่งเสลี่ยม จ.สุโขทัย พร้อมทั้งมอบผ้าห่มกันหนาวให้แก่ชาวบ้านในชุมชนพื้นที่ใกล้เคียง

Dhipaya Life Assurance Participated in Groundbreaking Ceremony of Lak Chai Pillar (City Pillar), Phiphat Mongkhon Temple, Sukhothai.

Dhipaya Life Assurance Public Company Limited by Mr. Nopporn Boonlapo, Chief Executive Officer, along with Government Savings Bank made financial donations to construct Lak Chai pillar (city pillar), attended the groundbreaking ceremony at Phiphat Mongkhon Temple, Thung Saliam, Sukhothai and presented blankets to the villagers residing in the community nearby.

ทิพยประกันชีวิต ร่วมทอดผ้าป่าสามัคคี วัดพระธาตุดอยตุง จ.เชียงราย

บริษัท ทิพยประกันชีวิต จำกัด (มหาชน) โดยคุณปรเมศวร์ พรหมบุรี ผู้ช่วยประธานเจ้าหน้าที่บริหาร ร่วมกับธนาคารออมสิน ร่วมจัดพิธีทอดผ้าป่าสามัคคี สมทบทุนก่อสร้างศาลาปฏิบัติธรรม โดยมีผู้บริหาร พนักงาน และพุทธศาสนิกชนร่วมงานอย่างมากมาย พร้อมร่วมพิธีห่มผ้าองค์พระธาตุดอยตุง เพื่อความเป็นสิริมงคล เมื่อวันที่ 27 เมษายน พ.ศ. 2562 ณ วัดพระธาตุดอยตุง อ.แม่สาย จ.เชียงราย

Dhipaya Life Assurance Jointly Held a Forest-Robe Presentation Ceremony at Phrathat Doi Tung Temple, Chiang Mai.

Dhipaya Life Assurance Public Company Limited by Mr. Poramet Phromburi, Assistant to Chief Executive Officer, in collaboration with Government Savings Bank held a forest-robe presentation ceremony to support the construction of Dharma practice pavilion. A number of executives, staff members and Buddhists also attended the ceremony of holy cloth wrapping to Phrathat (Buddha's relics) Doi Tung for the sake of their auspices on 27 April 2019 at Phrathat Doi Tung Temple, Mae Sai, Chiang Rai.

ทิพยประกันชีวิต ร่วมทอดผ้าป่าสามัคคี ณ วัดเจดีย์ (ไอ้ไข่) จ.นครศรีธรรมราช

บริษัท ทิพยประกันชีวิต จำกัด (มหาชน) โดยคุณนพพร บุญลาโภ ประธานเจ้าหน้าที่บริหาร ผู้บริหารและพนักงาน ร่วมกับธนาคารออมสิน ทำบุญทอดผ้าป่าสามัคคี สร้างมณฑป เพื่อครอบองค์พระเจดีย์เก่า พร้อมบูรณะองค์พระเจดีย์และจัดสร้างศาลาประดิษฐานไอ้ไข่ เด็กวัดเจดีย์ เมื่อวันที่ 15 กรกฎาคม พ.ศ. 2562 ณ วัดเจดีย์ (ไอ้ไข่) อ.สิชล จ.นครศรีธรรมราช

Dhipaya Life Assurance Participated in a Forest-Robe Presentation Ceremony at Chedi Temple (Ai Khai), Nakhon Si Thammarat.

Dhipaya Life Assurance Public Company Limited led by Mr. Nopporn Boonlapo, Chief Executive Officer, executives and employees in collaboration with Government Savings Bank participated in merit making of forest-robe presentation, arranged to build Mandapa (a square structure with four arches and a pyramidal roof) to cover the old stupa, repaired the pagoda and constructed a shrine where the statue of Ai Khai, Chedi temple boy, is housed on 15 July 2019 at Chedi Temple (Ai Khai), Si Chon, Nakhon Si Thammarat.

4. แสดงออกถึงความจงรักภักดีต่อสถาบันพระมหากษัตริย์ไทย
Demonstration of Loyalty to the Thai Monarchy


ทิพยประกันชีวิต ร่วมลงนามถวายพระพรชัยมงคลสมเด็จพระนางเจ้าสิริกิติ์ พระบรมราชินีนาถ พระบรมราชชนนีพันปีหลวง และลงนามถวายพระพรพระเจ้าวรวงศ์เธอ พระองค์เจ้าโสมสวลี กรมหมื่นสุทธนารีนาถ

บริษัท ทิพยประกันชีวิต จำกัด (มหาชน) นำโดยคุณบรรพต หงษ์ทอง ประธานกรรมการ พร้อมด้วยคณะกรรมการและที่ปรึกษา ร่วมทูลเกล้าทูลกระหม่อมถวายแจกันดอกไม้ พร้อมลงนามถวายพระพรชัยมงคลสมเด็จพระนางเจ้าสิริกิติ์ พระบรมราชินีนาถ พระบรมราชชนนีพันปีหลวง และประทานกราบทูลถวายแจกันดอกไม้ พร้อมลงนามถวายพระพรพระเจ้าวรวงศ์เธอ พระองค์เจ้าโสมสวลี กรมหมื่นสุทธนารีนาถ เมื่อวันจันทร์ที่ 27 พฤษภาคม พ.ศ. 2562 ณ อาคารภูมิสิริมังคลานุสรณ์ โรงพยาบาลจุฬาลงกรณ์ สภากาชาดไทย

Dhipaya Life Assurance Signed the Book of Blessing for Her Majesty Queen Sirikit, The Queen Mother and Her Royal Highness Princess Soamsawali, The Princess Sudhanarinat.

Dhipaya Life Assurance Public Company Limited led by Mr. Banpot Hongthong, Chairman of the Board of Directors together with the the board of directors and advisors presented the flower vases and signed the books of blessing for Her Majesty Queen Sirikit, The Queen Mother and Her Royal Highness Princess Soamsawali, The Princess Sudhanarinat on 27 May 2019 at Bhumisiri Mangkhalanusorn Building, Chulalongkorn Memorial Hospital.


ทิพยประกันชีวิต ร่วมกิจกรรม "ทำดีด้วยใจ เทิดไท้องค์ราชันย์"

บริษัท ทิพยประกันชีวิต จำกัด (มหาชน) นำโดยคุณนพพร บุญลาโภ ประธานเจ้าหน้าที่บริหาร ร่วมกับธนาคารออมสิน ร่วมกิจกรรม "ทำดีด้วยหัวใจ เทิดไท้องค์ราชันย์" ซึ่งจัดขึ้นเพื่อร่วมเฉลิมฉลองพระราชพิธีบรมราชาภิเษก สมเด็จพระเจ้าอยู่หัวมหาวชิราลงกรณ บดินทรเทพยวรางกูร โดยมีคุณอรรษิษฐ์ สัมพันธรัตน์ ผู้ว่าราชการจังหวัดลำพูน หัวหน้าส่วนราชการ ผู้บริหารองค์กรปกครองส่วนท้องถิ่น ผู้บริหารและพนักงานทิพยประกันชีวิต ธนาคารออมสิน แขกผู้มีเกียรติและประชาชนในพื้นที่ร่วมงาน พร้อมร่วมพิธีห่มผ้าพระธาตุ พิธีเปิดบ่อน้ำศักดิ์สิทธิ์ (บ่อน้ำทิพย์) และพิธีเปิดป้ายสุดยอดบันไดบุญ 1,749 ขั้น ณ วัดดอยขะม้อ (บ่อน้ำทิพย์) ต.มะเขือแจ้ อ.เมือง จ.ลำพูน

Dhipaya Life Assurance Engaged in the Activity "Do Good Deeds by Heart in Honour of His Majesty the King".

Dhipaya Life Assurance Public Company Limited led by Mr. Nopporn Boonlapo, Chief Executive Officer, and Government Savings Bank engaged in the activity "Do Good Deeds by Heart in Honour of His Majesty the King" to jointly celebrate His Majesty Maha Vajiralongkorn Bodindradebayavarangkun coronation ceremony. On this occasion, Lamphun Governor Ansit Sampantarat, heads of government agencies, executives of local administrative organisations, Dhipaya Life Assurance and Government Savings Bank executives and employees, distinguished guests and local people also participated in this activity, the ceremony of holy cloth wrapping to Phrathat (Buddha's relics), the opening ceremony of the sacred pond (Bo Nam Thip) and the signboard unveiling ceremony of the ultimate virtue stairway with 1,749 steps at Doi Kha Mo Temple (Sacred Pond), Makhuea Chae, Mueang, Lamphun.

5. สนับสนุนด้านกีฬา Sport Support

ทิพยประกันชีวิต ร่วมสนับสนุนการแข่งขัน Thailand Amateur Basketball League (TABL)

บริษัท ทิพยประกันชีวิต จำกัด (มหาชน) โดยคุณนพพร บุญลาโภ ประธานเจ้าหน้าที่บริหาร ร่วมกับธนาคารออมสิน จัดการแข่งขัน Thailand Amateur Basketball League (TABL) By GSB ชิงเงินรางวัลรวมกว่า 3.5 ล้านบาท โดยมี ดร.ชาติชาย พยุหนาวีชัย ผู้อำนวยการธนาคารออมสิน คุณซัง โด ลี กรรมการ บริษัท ไทย โปรเฟสชั่นแนล บาสเกตบอล ลีก จำกัด และคุณวิบูลย์ จำปาเงิน ผู้อำนวยการกองส่งเสริมและพัฒนากีฬาอาชีพ การกีฬาแห่งประเทศไทย ร่วมแถลงข่าวการจัดการแข่งขัน ซึ่งการแข่งขันในครั้งนี้จัดขึ้นเพื่อเปิดโอกาสให้นักกีฬารุ่นใหม่ได้แสดงความสามารถ และสร้างแรงบันดาลใจในด้านกีฬาแก่เด็กและเยาวชนไทย เพื่อยกระดับคุณภาพกีฬาบาสเกตบอลไปสู่ระดับสากล ณ GSB Stadium 29 ถ.ชัยพฤกษ์ จ.นนทบุรี ทิพยประกันชีวิต ร่วมมอบรางวัลการแข่งขัน Thailand Amateur Basketball League (TABL)

โดยมีคุณพุทธรักษ์ ทิพชัชวาลวงศ์ ผู้ช่วยประธานเจ้าหน้าที่บริหารสายงานคณิตศาสตร์ประกันภัยร่วมมอบรางวัลพร้อมถ้วยให้กับทีมชนะเลิศ ณ สนาม GSB Stadium 29 ถ.ชัยพฤกษ์ จ.นนทบุรี

Dhipaya Life Assurance Financially Sponsored Thailand Amateur Basketball League (TABL) Competition.

Dhipaya Life Assurance Public Company Limited by Mr. Nopporn Boonlapo, Chief Executive Officer, in collaboration with Government Savings Bank (GSB) organised the TABL by GSB competition with the prize of over 3.5 million baht. Dr. Chatchai Payuhanaveechai, GSB President and CEO, Mr. Sang Do Lee, Director of Thai Professional Basketball League Company Limited and Mr. Wiboon Champangeun, Director of Professional Sports Development Division of Sports Authority of Thailand jointly held a press conference of the competition organisation. This competition was carried out to give an opportunity to a young generation of athletes to show theirtalents and build a sport inspiration for Thai children and youths to enhance the local basketball quality to be recognised at international level. The competition took place at GSB Stadium 29, Chaiyaphruek Road, Nonthaburi. Dhipaya Life Assurance also financially sponsored and presented the prize for the TABL competition.

Mr. Puttarak Thipchatchawanwong, Assistant to Chief Actuary Officer, awarded the first prize at GSB Stadium 29, Chaiyaphruek Road, Nonthaburi.

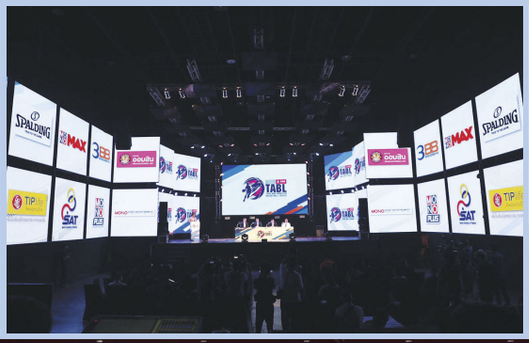

6. มอบสิทธิพิเศษเพื่อตอบแทนลูกค้า Giving Privileges to Reward the Customersdhism

ทิพยประกันชีวิต ร่วมมือธนาคารออมสิน จัดคอนเสิร์ต "Rock Rap Love" เอาใจลูกค้าอสังหาริมทรัพย์

บริษัท ทิพยประกันชีวิต จำกัด (มหาชน) นำโดยคุณนพพร บุญลาโภ ประธานเจ้าหน้าที่บริหาร จับมือกับธนาคารออมสิน โดยคุณชาติชาย พยุหนาวีชัย ผู้อำนวยการธนาคารออมสิน เอาใจลูกค้ากลุ่มประกอบการพัฒนาอสังหาริมทรัพย์ จัดคอนเสิร์ต "Rock Rap Love" โดยศิลปินที่เป็นตัวแทนความร็อก แร็ป และความรักชื่อดัง "เอ๊ะ จิรากร, UrboyTJ และ บอย พีซเมกเกอร์" ซึ่งคอนเสิร์ตครั้งนี้จัดขึ้นเพื่อสร้างความสัมพันธ์อันดี สร้างความสุข พร้อมมอบของรางวัล เพื่อแสดงความขอบคุณในความร่วมมือที่ดีเสมอมาของกลุ่มประกอบการพัฒนาอสังหาริมทรัพย์ ณ Mono 29 Studio จ.นนทบุรี

Dhipaya Life Assurance and Government Savings Bank Co-organised the Concert "Rock Rap Love" to Please their Property Customers.

Dhipaya Life Assurance Public Company Limited led by Mr. Nopporn Boonlapo, Chief Executive Officer, and Government Savings Bank by Mr. Chatchai Payuhanaveechai, GSB President and CEO, joined hands to organise the concert "Rock Rap Love" to please their customers in the property development group by having the famous artists including "Ae Jirakorn, UrboyTJ and Boy Peacemaker as rock, rap and love representatives. This concert was held to create a good relationship and happiness along with prize giving to thank the entrepreneurs in the property development group for their good cooperation as always at Mono 29 Studio, Nonthaburi.

ทิพยประกันชีวิตร่วมมือกับธนาคารออมสิน จัดคอนเสิร์ต GSB & TIPlife Present Queens of Dance

บริษัท ทิพยประกันชีวิต จำกัด (มหาชน) ร่วมกับธนาคารออมสิน ขอมอบประสบการณ์สุดพิเศษให้แก่ลูกค้าคนสำคัญ ด้วยคอนเสิร์ตสุดเอ็กซ์คลูซีฟ GSB & TIPlife Present Queens of Dance โดยศิลปินระดับดีว่าของเมืองไทย คริสติน่า อากีล่าร์ และ ใหม่ เจริญปุระ โดยมีคุณนพพร บุญลาโภ ประธานเจ้าหน้าที่บริหาร บมจ.ทิพยประกันชีวิต และคุณอิสระ วงศ์รุ่ง รองผู้อำนวยการธนาคารออมสิน กลุ่มลูกค้าบุคคล ร่วมมอบดอกไม้ เมื่อวันที่ 20 เมษายน พ.ศ. 2562 ณ GSB Stadium 29 จ.นนทบุรี

Dhipaya Life Assurance and Government Savings Bank Co-organised the Concert GSB & TIPlife Present Queens of Dance.

Dhipaya Life Assurance Public Company Limited along with Government Savings Bank (GSB) gave the ultimate experience to their special customers with the exclusive concert GSB & TIPlife Present Queens of Dance by having Thai diva singers, Christina Aguilar and Mai Charoenpura at the concert. On this occasion, Mr. Nopporn Boonlapo, Chief Executive Officer of Dhipaya Life Assurance Public Company Limited and Mr. Isara Wongrung, GSB Vice President of Personal Customer Group presented flower bouquets to the artists on 20 April 2019 at GSB Stadium 29, Nonthaburi.

7. ส่งเสริมภาพลักษณ์ที่ดีให้อุตสาหกรรมประกันชีวิตไทย
Promotion of Good Image for the Thai Life Assurance Industry

ทิพยประกันชีวิต ผนึกกำลังทิพยประกันภัย ร่วมออกบูธงาน Money Expo 2019

ทิพยประกันชีวิต จับมือกับทิพยประกันภัย ร่วมออกบูธงาน Money Expo 2019 มหกรรมการเงิน ครั้งที่ 19 ภายใต้แนวคิด Digital Orchestra โดยมีคุณสันติ วิริยะรังสฤษฎ์ ประธานจัดงาน พร้อมด้วยคุณปรเมศวร์ พรหมบุรี ผู้ช่วยประธานเจ้าหน้าที่บริหาร บริษัท ทิพยประกันชีวิต จำกัด (มหาชน) และผู้บริหาร บริษัท ทิพยประกันภัย จำกัด (มหาชน) ร่วมเปิดบูธ ระหว่างวันที่ 16-19 พฤษภาคม พ.ศ. 2562 ณ อาคารชาเลนเจอร์ 2-3 อิมแพ็ค เมืองทองธานี กรุงเทพฯ

Dhipaya Life Assurance Joined Forces with Dhipaya Insurance to Display an Exhibition Booth at Money Expo 2019.

Dhipaya Life Assurance and Dhipaya Insurance joined hands to display an exhibition booth at the 19th Money Expo 2019 event under the theme of Digital Orchestra. On this occasion, Mr. Santi Viriyarungsarit, Chairman of Money Expo, Mr. Poramet Phromburi, Assistant to Chief Executive Officer of Dhipaya Life Assurance Public Company Limited and executives of Dhipaya Insurance Public Company Limited officially opened the booth during 16-19 May 2019 at Challenger Hall 2-3, Impact, Muang Thong Thani Bangkok .

ทิพยประกันชีวิต ร่วมออกบูธงาน Smart SME Expo 2019

บริษัท ทิพยประกันชีวิต จำกัด (มหาชน) โดยคุณนพพร บุญลาโภ ประธานเจ้าหน้าที่บริหาร (ลำดับ 3 จากซ้าย) ร่วมพิธีเปิดงาน Smart SME Expo 2019 จัดขึ้นเพื่อผนึกกำลังภาครัฐ และหน่วยงานเอกชน ช่วยส่งเสริมและนำพาธุรกิจ SMEs ให้มีช่องทางการตลาดใหม่ๆ โดยมี ดร.อุตตม สาวนายน อดีตรัฐมนตรีว่าการกระทรวงอุตสาหกรรม (ลำดับ 4 จากซ้าย) เป็นประธานพิธีเปิดงาน ซึ่งงานจัดขึ้นระหว่างวันที่ 4-7 กรกฎาคม พ.ศ. 2562 ณ Exhibition Hall 7-8 อิมแพ็ค เมืองทอง กรุงเทพฯ

Dhipaya Life Assurance Joined an Exhibition Booth Display at Smart SME Expo 2019.

Dhipaya Life Assurance Public Company Limited by Mr. Nopporn Boonlapo, Chief Executive Officer (third left) attended the opening ceremony of Smart SME Expo 2019 which was held to join forces between public and private sectors to promote and bring about a new marketing channel for SME business. Dr. Uttama Savanayana, the former Minister of Industry, (fourth left) presided over the opening ceremony of the event which was held during 4-7 July 2019 at Exhibition Hall 7-8, Impact, Muang Thong Bangkok.

ทิพยประกันชีวิต ร่วมออกบูธงานวันประกันชีวิตแห่งชาติ ครั้งที่ 20

บริษัท ทิพยประกันชีวิต จำกัด (มหาชน) ร่วมออกบูธงานวันประกันชีวิตแห่งชาติ ครั้งที่ 20 ภายใต้แนวคิด “INSURANCE OF LOVE” ประกันชีวิต ประกันอนาคต โดยมีคุณสมิตา จิระเสถียรพงศ์ ประธานเจ้าหน้าที่บริหารด้านปฏิบัติการ พร้อมทั้งพนักงานและตัวแทน ให้การต้อนรับคุณชูฉัตร ประมูลผล รองเลขาธิการด้านกำกับ สำนักงานคณะกรรมการกำกับและส่งเสริมการประกอบธุรกิจประกันภัย (คปภ.) ในการเยี่ยมชมบูธ เมื่อวันที่ 13 กรกฎาคม พ.ศ. 2562 ณ ศูนย์การค้าเซ็นทรัลพลาซ่า เวสต์เกต

Dhipaya Life Assurance Jointly Displayed an Exhibition Booth at the 20th National Life Insurance Day Event.

Dhipaya Life Assurance Public Company Limited participated in an exhibition booth display at the 20th National Life Insurance Day event organised under the theme of “INSURANCE OF LOVE”, Ensure Your Love, Enjoy Your Life. On this occasion, Chief Operating Officer Ms. Samita Jirasathianphong along with employees and representatives welcomed Mr. Chuchatr Pramoolphol, Office of Insurance Commission’s (OIC) Deputy Secretary General Supervision in honour of his visit to Dhipaya Life Assurance’s booth on 13 July 2019 at CentralPlaza West Gate.

ทิพยประกันชีวิต ร่วมสนับสนุนงาน THAILAND TOP SME AWARDS 2019

บริษัท ทิพยประกันชีวิต จำกัด (มหาชน) นำโดยคุณพุทธรักษ์ ทิพชัชวาลวงศ์ ผู้ช่วยประธานเจ้าหน้าที่บริหารสายงานคณิตศาสตร์ประกันภัย ร่วมสนับสนุน และร่วมแสดงความยินดีในงาน "THAILAND TOP SME AWARDS 2019" ซึ่งจัดขึ้นเพื่อยกย่องเชิดชูธุรกิจเอสเอ็มอีที่มีความสามารถและผลงานโดดเด่น ทั้งในด้านผลการดำเนินงาน และความเป็นเลิศในด้านต่างๆ โดยงานจัดขึ้นเมื่อวันที่ 27 สิงหาคม พ.ศ. 2562 ณ ห้องบอลรูม โรงแรมเรเนซองส์ ราชประสงค์ กรุงเทพฯ

Dhipaya Life Assurance Jointly Sponsored THAILAND TOP SME AWARDS 2019.

Dhipaya Life Assurance Public Company Limited led by Mr. Puttarak Thipchatchawanwong, Assistant to Chief Actuary Officer, participated in sponsoring and expressing congratulations at "THAILAND TOP SME AWARDS 2019" which was held to praise the outstanding SME businesses in terms of their performance and excellence in other aspects. The event took place on 27 August 2019 at Grand Ballroom, Renaissance Bangkok Ratchaprasong Hotel, Bangkok.

ทิพยประกันชีวิต ผนึกกำลังทิพยประกันภัย ร่วมออกบูธงาน Money Expo Year End 2019

ทิพยประกันชีวิต จับมือกับทิพยประกันภัย ร่วมออกบูธงาน Money Expo Year End 2019 มหกรรมการเงินส่งท้ายปี ครั้งที่ 3 ภายใต้แนวคิด Digital Orchestra โดยมี ดร.อุตตม สาวนายน รัฐมนตรีว่าการกระทรวงการคลัง ประธานเปิดงาน คุณสันติ วิริยะรังสฤษฎ์ ประธานจัดงาน และคุณศุภชัย จงศุภวิศาลกิจ ประธานเจ้าที่บริหารด้านการตลาด บริษัท ทิพยประกันชีวิต จำกัด (มหาชน) ร่วมเปิดบูธอย่างเป็นทางการ โดยงานจัดขึ้นระหว่างวันที่ 28 พฤศจิกายน - 1 ธันวาคม พ.ศ. 2562 ฮอลล์ 99-100 ศูนย์การประชุมและนิทรรศการ ไบเทค บางนา

Dhipaya Life Assurance Joined Forces with Dhipaya Insurance to Display an Exhibition Booth at Money Expo Year End 2019.

Dhipaya Life Assurance and Dhipaya Insurance joined hands to display an exhibition booth at the 3rd Money Expo Year End 2019 under the theme of Digital Orchestra. On this occasion, Dr. Uttama Savanayana, Minister of Finance and Chairman of the opening ceremony, Mr. Santi Viriyarungsarit, Chairperson of Money Expo and Mr. Supachai Jongsupawisankit, Chief Marketing Officer of Dhipaya Life Assurance Public Company Limited officially visited and opened the exhibition booth. The event was held during 28 November - 1 December 2019 at Hall 99-100, Bangkok International Trade and Exhibition Centre (BITEC), Bang Na.

ทิพยประกันชีวิต ร่วมกับทิพยประกันภัย ออกบูธงาน Thailand Smart Money 2019

ทิพยประกันชีวิต จับมือกับทิพยประกันภัย ร่วมออกบูธงาน Thailand Smart Money 2019 เมื่อวันที่ 13-15 ธันวาคม พ.ศ. 2562 ณ Skyhall เซ็นทรัลพลาซ่า ลาดพร้าว โดยมี ดร.ชาติชาย พยุหนาวีชัย รองประธานกรรมการบริษัท ดร.ชาญกฤช เดชวิทักษ์ ผู้ช่วยรัฐมนตรีประจำนายกรัฐมนตรี กระทรวงการคลัง คุณรัฐกร อัสดรธีรยุทธ์ ประธานจัดงาน พร้อมด้วยคุณอิสระ วงศ์รุ่ง กรรมการบริษัท และคุณสมิตา จิระเสถียรพงศ์ ประธานเจ้าหน้าที่บริหารด้านปฏิบัติการ ร่วมพิธีเปิดและเยี่ยมชมผลิตภัณฑ์ภายในบูธโดยได้รับการตอบรับจากลูกค้า และประชาชนทั่วไปอย่างล้นหลาม

Dhipaya Life Assurance In Collaboration with Dhipaya Insurance Displayed an Exhibition Booth at Thailand Smart Money 2019.

Dhipaya Life Assurance and Dhipaya Insurance joined hands to display an exhibition booth at the Thailand Smart Money 2019 event held during 13-15 December 2019 at Skyhall, CentralPlaza Ladprao. On this occasion, Dr. Chatchai Payuhanaveechai, Vice President of the Board of Directors, Dr. Chankrit Detwithak, Assistant Minister at the Prime Minister's Office overseeing the Ministry of Finance, Mr. Rattakorn Assadornthirayuth, Chairman of Thailand Smart Money, Mr. Isara Wongrung, Director of the Board of Directors and Ms. Samita Jirasathianphong, Chief Operating Officer also attended the opening ceremony and paid a visit to see the products at the exhibition booth which received a massive response from clients and the general public.